Introduzione Storica

Il Comune di Sant'Antioco si trova nell'omonima isola, che con un'estensione di 109 Kmq è la più grande delle isole della Sardegna e la quarta in Italia dopo la Sicilia, la Sardegna e l'Isola d'Elba. E' localizzata a sud-ovest della Sardegna ad 87 Km da Cagliari ed è unita all'isola madre da un ponte ed un'ampia strada asfaltata costruita su un istmo artificiale lungo circa 3 Km, che collega una serie di isolotti formatisi in seguito ai depositi fluviali del Rio Palmas[6].

L'unione di questi isolotti ha delimitato da un lato il Golfo di Palmas, dall'altro il pescosissimo stagno di Sant'Antioco sul quale si affaccia l'abitato. Nell'isola sono presenti due centri abitati: Sant'Antioco con oltre 12.000 abitanti, Calasetta con circa 2.500 abitanti. Si pensa che i primi insediamenti umani risalgano al neolitico antico, testimoniati da diversi siti ritrovati nel territorio prospiciente l'isola sulcitana e da diverse "domus de janas" *(casa delle fate)* o monumenti di culto come i menhirs. La più nota è la coppia di menhirs aniconici denominati popolarmente "su para e sa mongia" *(il frate e la suora)*, facilmente visibili al centro dell'istmo che porta a Sant'Antioco e che devono la loro denominazione popolare ad una immagine di peccato sessuale punito dalla divinità con la pietrificazione. Nella metà del II millennio a.C. nacque la grande civiltà nota soprattutto per l'architettura del nuraghe di cui circa una trentina sono riconoscibili

[6] "Nel processo verbale del territorio di Sant'Antioco del 1844*"* si dice che*: "La Comunità possiede i seguenti otto isolotti che trovansi a levante dell'isola di Sant'Antioco fra la punta del Forte e la spiaggia del Solus per uno sviluppo di metri lineari 31.205: Corru Longu, Perda Managus, Corsannas o Curzanas, Porcu Scriba o Sirba, Isca de Fenugus, Su Cadelanu, Su Cadelaneddu, Isola Manna".(Cfr. Archivio Comunale Sant'Antioco, d'ora in poi abbreviato in ACSA, Amm., fasc.1/2, 1844)*

Domus de janas (località Su Monti de is Baccas)

Su para e Sa mongia

nell'isola; sono caratterizzati nella forma più semplice da una torre troncoconica costruita con grossi blocchi senza legatura di malta che si reggono con il sapiente uso di forze statiche. La disposizione dei nuraghi era soprattutto diretta ad un controllo efficace dei terreni di notevole interesse agricolo e ricchi di pascolo.

Nuraghe S'Ega e Funtana

Villaggio nuragico Gruttiacqua

Successivamente, col progredire dell'organizzazione sociale nei vari gruppi tribali nuragici si sono costituiti i primi villaggi, centri abitati a carattere agricolo o pastorale di tipo fisso. Si può menzionare per importanza il villaggio di "Gruttiacqua", situato in un avvallamento nella zona sud della piana di Canai distante circa 400 m. dal nuraghe omonimo; è presente nell'intero perimetro del villaggio una spessa cortina muraria che in alcuni punti è rinforzata da una seconda muraglia. Altro elemento caratteristico dei villaggi nuragici è la presenza di tombe del tipo "di giganti" che, ad un esame attento del territorio sono apparse in gran numero; la più evidente perché l'unica ad aver avuto uno scavo razionale è quella situata in località "sa Corona de su crabì", a circa 1 Km. dal nuraghe Gruttiacqua.

Non molto distante è possibile visitare un'altra costruzione destinata al culto: il pozzo sacro in cui la divinità veniva adorata simbolicamente ed in forma naturalistica. In considerazione della frequenza, monumentalità e varietà dei resti

archeologici risalenti al periodo nuragico nella zona di Gruttiacqua si può a ben ragione definirla come culla della civiltà dei sardi nell'isola sulcitana e punto di riferimento di ogni analisi storica in tutto il territorio della Sardegna. I nuragici nonostante avessero prodotto una grande civiltà, decaddero per l'incapacità di espandersi territorialmente e di recepire i ritrovati delle civiltà più evolute come quella greca e fenicio-punica[7].

I Fenici solcarono il mare Mediterraneo giungendo fino all'estremo occidente alla ricerca di metalli preziosi fin dal XII sec. a.C. L'esigenza di trovare approdi sicuri si basava sulla facilità di reperire lungo la rotta viveri e acqua, e sulla possibilità negli scali di poter utilizzare un doppio approdo a seconda dello spirare dei venti; venivano così preferite le isolette prossime alla costa, le penisole e gli stagni. Queste caratteristiche sembravano possedere Karali, Nora, Sulci, Tharros, disposte lungo la rotta occidentale per le Baleari e l'Iberia. L'esatto nome fenicio dell'isola è Sulki 𐤎𐤋𐤒𐤉, dalla radice semitica SLK che è presente anche nella lingua araba con lo stesso significato generale di "viaggiare"; questo termine con l'unica variante addolcita Sulci, dovrebbe essere usato per identificare la città, mentre il nome Sulcis per indicare il prossimo entroterra sardo. I primi documenti archeologici databili ritrovati a Sulci risalgono al IX-VIII sec. a.C.: alcuni vasi del tophet ed un frammento epigrafico su lamina d'oro. Durante il VII sec. a.C. subentra una seconda fase di colonizzazione caratterizzata da una graduale espansione territoriale con colonizzazioni secondarie come i centri di Monte Sirai, presso Carbonia, e Panniloriga presso Santadi. Cartagine intervenne direttamente in Sardegna per la prima volta verso la metà del VI sec. a.C.. Nel 510 con la spedizione comandata da Amilcare e da Asdrubale, figli di Magone, la Sardegna deve ritenersi per la più parte soggetta alle armi puniche fino alla conquista romana. Durante la dominazione punica Sulci assunse un ruolo preminente nei confronti delle altre città della Sardegna, grazie all'intensa attività commerciale del suo porto ed in particolare allo sviluppo dell'estrazione mineraria in tutto il Sulcis. La città si espanse notevolmente coprendo un territorio più vasto di quello attuale ed estendendo le sue propaggini fino alla località "Sa Barra" a nord e "Su Pruini" a sud, mentre il limite ovest era dato dalle fortificazioni ancora oggi visibili su "Mont'è Cresia".

---

[7] Nel 1929 il Commissario Prefettizio *Tocci* invia al soprintendente *Taramelli* notizie sulle antichità del Comune al fine di realizzare una carta archeologica del patrimonio storico-monumentale: vengono individuati 30 nuraghi. *(Cfr. ACSA, Istr. Pub. fasc. 9, 1929 marzo 9-1929 aprile 10)*.

Pozzo sacro

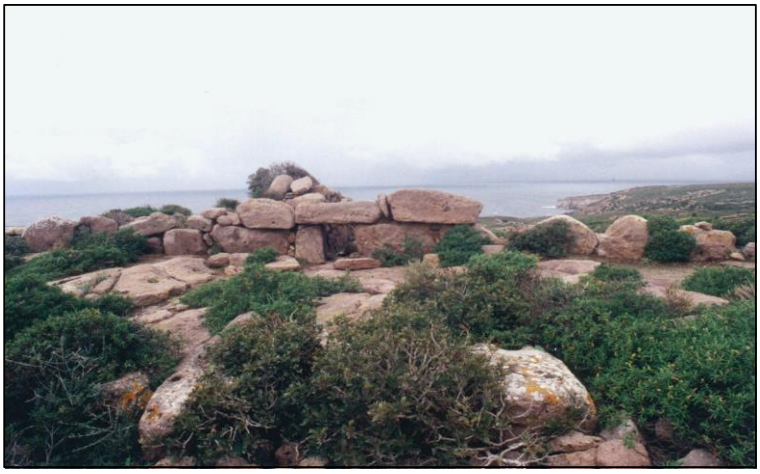

Tomba di giganti Su Niu e su Crobu

Fortificazioni puniche in “Mont’e Cresia”

I luoghi in cui si svolgevano i culti pubblici nel periodo fenicio-punico erano l'alto luogo, e il tofet. Mentre nell'alto luogo l'uomo si rivolgeva alla divinità finalmente accessibile, e offriva al Dio sacrifici e preghiere, i riti si celebravano al tofet.

Il tofet (nome biblico che significa "*luogo di arsione*") di Sulci è situato all'estrema periferia settentrionale dell'area urbana di Sant'Antioco, in una località denominata "sa guardia de is pingiadas" (*la guardia delle pentole*), perché vi sono conservate circa 3.000 urne cinerarie dove venivano raccolte le ceneri dei fanciulli e degli animali sacrificati.

Tophet di Sulci

Tra le necropoli di età punica presenti in Sardegna, comprese tra il 525 e il 238 a.C., quella di Sulci è senza dubbio quella di maggior rilevanza sia come estensione che per quanto riguarda i materiali archeologici rinvenuti all'interno degli stessi ipogei[8]. La necropoli di Sulci risulta infatti praticamente intatta e copre un'estensione di oltre otto ettari occupando l'area posta alla sommità settentrionale dell'attuale centro abitato. Un calcolo approssimato ci fornisce un numero teorico di circa 1.500-2.000 ipogei. Pochissimo si sa delle istituzioni civili; l'unica notizia si può ricavare da un'iscrizione, ritrovata nel tempio di Antas, in cui si nominano due Sufeti ed è riportata l'espressione "popolo di Sulci"; questo ci indica che Sant'Antioco era governata con le forme tipiche già altrove ben note, con i due Magistrati e l'assemblea popolare.

[8] Numerosi documenti testimoniano ritrovamenti di tombe puniche. Durante i lavori di fognatura interessanti le vie del centro storico (G. Deledda e Cavallotti), furono sospesi i lavori per la scoperta di numerosi ipogei (*cfr. ACSA, Istr. Pub. fasc. 9, 1955 luglio 5 – 1956 febbraio 21);* nel 1947 il dott. Lilliu, ispettore della Soprintendenza alle antichità della Sardegna, effettua un sopraluogo ai lavori di costruzione del palazzo sartoria di Giovanni Grasso nella via Castello dove *"sotto lo stabile è venuta in luce casualmente una tomba, provvista di loculi e contenente un sarcofago coi resti dello scheletro e del corredo archeologico di accompagno".*
(cfr. ACSA, Istr. Pub. fasc. 9, 1947 aprile 16 – 1947 aprile 30)

Il dominio romano sulla Sardegna inizia nel 238 a.C. La floridezza della città di Sulci non diminuì con i nuovi dominatori romani; anzi, l'economia sulcitana, che si basava sul commercio e sull'importanza che il porto rivestiva negli scambi con tutto il Mediterraneo, come centro d'imbarco per i minerali che si estraevano dall'entroterra sardo, ricevette un enorme impulso grazie all'apertura di nuovi mercati. Era infatti notevole la produzione mineraria di zinco, argento e soprattutto piombo, che valse all'isola sulcitana la denominazione di Plumbea e Melybodes. Per il periodo repubblicano già avanzato, sappiamo che Sulci parteggiò per Pompeo, schierandosi al suo fianco. Nel 47 a.C. il porto accolse la flotta di L. Nasidio, pompeiano giunto da Utica, ed assicurò al suocero di Pompeo, Q. Cecilio Metello Pio Scipione, spedizioni di armi e metalli. L'ignoto autore del *Bellum Africanum* ci narra che nel 46 a.C. Cesare, conquistata la città, la punì severamente, imponendole una fortissima multa. Nel periodo imperiale Sulci fu elevata alla condizione di *municipium*. Non conosciamo esattamente la data di questo fatto, che viene comunemente posto nel corso del I sec. d.C.. La qualità di *municipium* ci è attestata da alcune iscrizioni, che ci nominano i *patroni* del municipio stesso, e ci forniscono indicazioni sul tipo di governo e di magistrati, consone a quelle di altri centri simili. Così abbiamo i *quattuorviri iure dicendo*, *i quattuorviri aedilicia potestate* ed il consiglio dei *decuriones*. Le stesse iscrizioni ci indicano che i cittadini di Sant'Antioco erano iscritti nella tribù romana *Quirina*, quella, cioè, dove erano iscritti anche gli abitanti di *Cagliari* e *Cornus*. Diverse iscrizioni ci raccontano di lavori eseguiti su edifici, o comunque ci conservano la loro memoria, e da queste sappiamo che esisteva una piazza che fu fatta lastricare dal proconsole *C. Asinius Tucurianus*; che furono, in un tempo imprecisato, condotti estesi lavori di restauro al tempio di Iside e Serapide ed alle sue decorazioni, ed infine è attestata l'esistenza di *horrea*, granai. La città romana sorse sull'aggregato urbano punico che appariva come un'insieme di fabbriche senza un piano geometrico ordinato.

Resti di strada romana lungo l'istmo

I romani diedero a Sulci una rete stradale regolare: i *cardinales* erano le strade tracciate in direzione nord-sud, i *decumani* quelle in direzione est-ovest; si delineava così un reticolo grosso modo ortogonale. Secondo la descrizione fatta dal Padre Angius, la città era di forma trapezoidale, con il lato maggiore lungo la linea

della costa e il lato minore sulle colline[9]. Sempre durante il periodo imperiale, senza che si possa indicare con sicurezza la cronologia, a *Sulci* venne inviato un nucleo di popolazione di stirpe ebraica, testimoniataci da pitture tombali con scritte in ebraico e simboli di quella religione (candelabro a sette braccia). E' ancora in età imperiale, nel II sec. d.C., che si pone l'arrivo e la morte di S.Antioco nell'isola che poi da lui ha preso il nome. Composita è la tradizione su questo Santo, la cui storicità, comunque, non può essere messa in dubbio. La Passione di S.Antioco sembra essere stata scritta almeno nel XII secolo, combinando parti della vita e passione di un altro Antioco, martire sotto Adriano, che visse in Asia Minore, con altri elementi diversi: il Santo, dapprima medico in Mauritania, fu in Galazia e Cappadocia facendo opera di conversione, finchè, arrestato, soffrì supplizi sotto l'imperatore Adriano il quale, poi, lo fece abbandonare su una barchetta senza remi che il vento di libeccio spinse a Sulci, dove visse in una caverna pregando e convertendo. Infine le autorità romane di Cagliari intervennero per arrestarlo, ma la morte lo colse in preghiera prima dell'arresto, il 13 novembre del 125. La storicità della figura del Santo, al di là della ricostruzione della sua vita basata su una omonimia, è attestata dal ritrovamento, nel 1615, di una iscrizione databile fra il VII e l'VIII secolo nella catacomba della chiesa dedicata al Santo, in cui è nominato beatus sanctus Antiochus pontifex Christi; questa ci indica che, verosimilmente, Antioco era stato Vescovo di Sulci[10]. Un altro Vescovo di Sant'Antioco, Vitalis, è ricordato per aver partecipato, nel 484, al concilio di Cartagine convocato da Unnerico, capo dei Vandali e strenuo difensore dell'arianesimo.

---

[9] Le segnalazioni del Regio Ispettorato per la Conservazione dei Monumenti e degli Scavi d'Antichità su ritrovamenti nell'isola di ruderi, reperti, statue, iscrizioni, monete, anfore, riferite al periodo romano , sono numerosissime; la maggior parte furono destinate al Museo Archeologico di Cagliari. Si segnalano: "*lastra con iscrizione; lapide onoraria rinvenuta in Santa Caterina "che doveva ricordare un imperatore romano a cui fu dedicato il manufatto che doveva esistere presso la strada litoranea che congiunge l'isola madre a Sant'Antioco"*; scoperta di antichi ruderi *"messi a nudo coi lavori della draga, di un antico edificio ora sommerso"*; *rinvenimento di tesoretto*: *"nella proprietà del defunto La Noce di un'anfora contenente monete d'oro"; scoperta di una statua imperatoria romana in via Eleonora d'Arborea, nella proprietà Rivano* (la relazione archeologica illustratata e gli atti della R. Accademia dei Lincei vengono offerti al Comune nel 1908 dalla libreria antiquaria C. Van Riel di Roma); rinvenimento di sepoltura con epigrafe nelle proprietà del Sig. Mosca in località *Sa Gruxi de is Reliquias*; lapide trovata negli scavi del canale per il restauro della fonte romana "Is Solus"; collocamento nel casamento scolastico del "*Mosaico Imperiale, rinvenuto nello scavo delle fondazioni del casamento medesimo"*; relazione del Prefetto Gandolfo del 1924 sulla distruzione di una fonte romana in località "Su Narboni", "*costruita da massi poderosi, intatta fino a pochi anni or sono, studiata dalla Sovrintendenza e pubblicata negli atti della R. Accademia dei Lincei, come esempio di quelle mirabili costruzioni idrauliche punico-romane che sfidarono i secoli"*; rinvenimenti di anfore nei lavori per l'acquedotto e recuperate in mare da pescatori.
(ACSA, Istr. Pub. fasc. 9, 1897 gennaio 9 – 1939 luglio 21)

[10] Il parroco Giuseppe Massa rispondendo nel 1901 all'Eccellentissimo Sig. Susini dice che *"la Nostra Chiesa Parrocchiale come da una iscrizione latina trovata nel 1615 assieme al corpo di Sant'Antioco risulta che fu costrutta prima del 1122, giacchè il vescovo sulcitano Pietro, (successore di Alberto monaco cassinese pure vescovo del Sulcis) fu colui che ristaurò tale chiesa nell'anno 1130, finendo tale riparazione il vent'uno gennaio di quell'anno".* (Cfr. ACSA, Gr. Gi. Cu., fasc. 15/3, 1901 novembre 4)

I Vandali, provenienti dall'Africa settentrionale, avevano occupato la Sardegna nel decennio compreso tra il 456 e il 466. Sulci sopravvisse probabilmente restringendo la sua area abitata solamente alle parti più alte, quelle arroccate sulla cima del colle già in precedenza sede dell'acropoli e del "luogo alto" fenicio-punico. Nel 534 al dominio vandalico subentrò quello bizantino il quale, seppure con una brevissima interruzione dovuta ad una occupazione dei Goti dal 552 al 553, era destinato a protrarsi per circa cinque secoli. A questo periodo risalgono importanti opere presenti a Sulci, e tra queste, uno dei più insigni monumenti sulcitani, il Santuario di S.Antioco. Il tempio è eretto sulla cripta in cui fu rinvenuta la tomba del Santo ed alla quale è unito un cimitero catacombale databile tra il IV e il V secolo; le strutture originarie sono tipiche dell'architettura bizantina (sono da considerare come tali la navata centrale, con esclusione dell'ultima parte certamente contemporanea alla facciata barocca, il transetto, l'ambiente voltato a botte parallelo al transetto, le quattro finestrelle del tamburo della cupola e la porta murata nella parte nord del transetto). La cupola è, senza dubbio, l'elemento architettonico più saliente: essa presenta, come quella di San Saturno di Cagliari, le scuffie agli angoli del quadrato su cui s'imposta; un particolare costruttivo tipico del IV-V secolo. Al 649 circa risale la notizia di un altro Vescovo di Sulci, Eutalio. In seguito alle disposizioni del concilio del 649, la casa di questo Vescovo venne perquisita per rinvenire alcuni manoscritti ritenuti di carattere criminoso e appartenuti all'abate Massimo il Teologo. Eutalio fu costretto a dichiarare esplicitamente la sua adesione

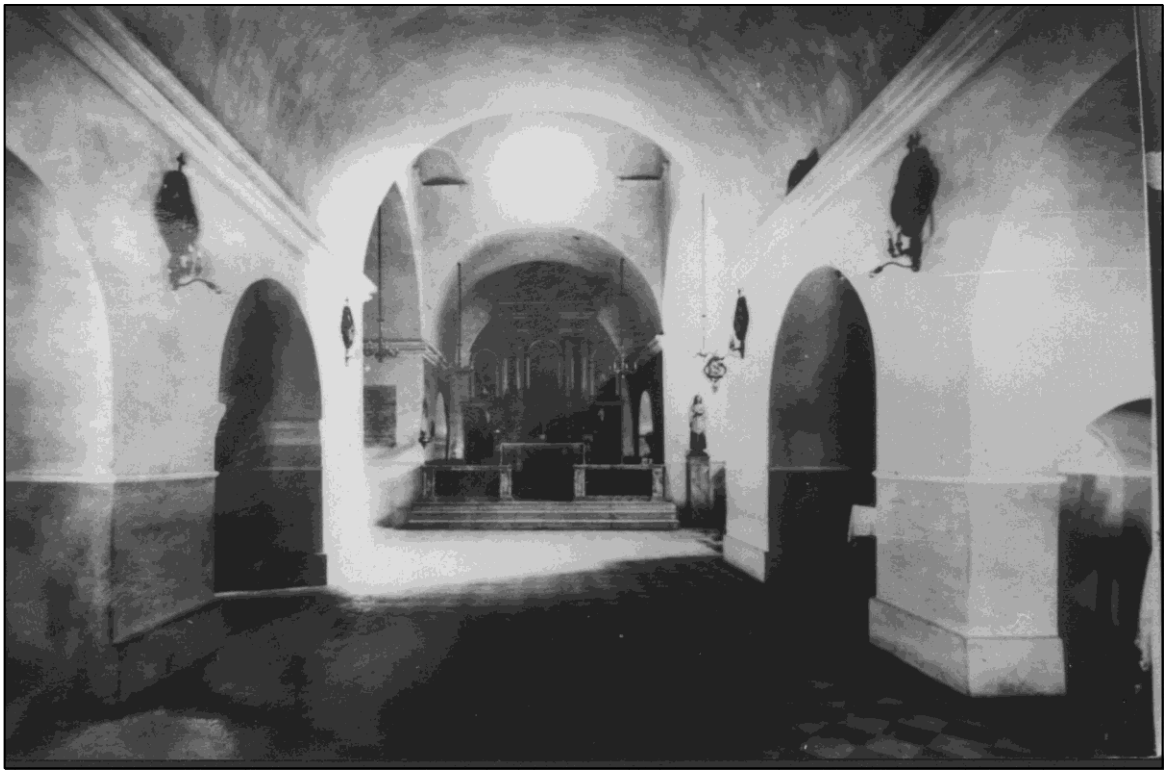

Basilica di S.Antioco Martire: interno

alla dottrina dogmatica del *monotelismo* e ad abiurare il contenuto degli scritti sequestrati fino al 668, quando, con l'ascesa al potere dell'imperatore Costantino IV, non fu più pericoloso seguire la dottrina ortodossa. La vita di Sulci seguiva ormai il decorso di una parabola discendente.

Questo decorso si fece più rapido quando, nel 698, l'esarcato africano cadde sotto il dominio arabo. Eliminata così ogni possibilità di freno e di controllo da parte bizantina, l'aggressività dei nuovi abitanti dell'Africa settentrionale si fece quanto mai prepotente ed i fatti di invasione cui dava luogo cominciarono a verificarsi con una frequenza non più sostenibile. Pasquale Tola nel *Codice Diplomatico di Sardegna* pubblicato nel 1845 scrive: "Dalle aduste spiagge dell'Africa istessa, che nei tempi della umanità eroica le aveva mandato con *Sardo Padre* (Sardipater) una colonia di libici popolatori, mossero primamente le incursioni saraceniche nella Sardegna. *Tarek*, spedito da *Muza* sotto il califato di *Al-Walid*, ne invase con molti Arabi venturieri le coste meridionali, e *fortificatosi colle sue genti nella antica Melibode*, occupò nell'anno novantesimo dell'Egira le terre finitime all'ampio golfo sulcitano. Sopraggiunse poi lo stesso *Muza* dalle sabbie ardenti dell'infeconda Cirene, e spingendo audacemente nei luoghi interni dell'Isola le orde feroci che lo seguivano, lasciò dappertutto i segni miserevoli delle sue rapine e della sua crudeltà". La prima spedizione che gli Arabi effettuarono sulla Sardegna (*Mohamed M. Bazama, Arabi e Sardi nel Medioevo)* risale all'anno '84 H. (703-704) e interessò l'isola di "Silsilah" (nome arabo di Sulci), allora grande base navale bizantina. Questo episodio o fatto storico lo troviamo narrato dallo pseudo Ibn Qutaybah, nella versione seguente: "Ata Ibn Nafi Al Hudhali, mandato contro la Sardegna da Abd Al Aziz, approdò con le navi dell'Egitto a Susa (in Tunisia). Musa Ibn Nusayr gli mandò Al Aswaq e gli scrisse: "Il momento favorevole per inoltrarsi nel mare è trascorso quest'anno", rassegnati e non ingannar te stesso, sei nel mese di Tashrin, rimani dove sei, finchè il mare sia buono (alla navigazione)". "Caricate le navi, levate le ancore, salpò inoltrandosi nel mare, finchè non arrivò ad un'isola chiamata "Silsilah" che conquistò facendo ricco bottino e notevoli cose d'oro, d'argento e pietre preziose; di poi tornò". "Vento burrascoso travolse i navigli nel ritorno, ATA ed i suoi compagni si perdettero in mare, altri si salvarono raggiungendo le rive d'Ifriqiyah". Il La Marmora considerava il Castello Castro (ubicato in prossimità dell'istmo) una costruzione araba, molto simile alla cittadella fortificata di Thignica ("Tonga" in tunisino). In Itinerario dell'Isola di Sardegna scrive: "E' facile dedurre che la fortezza è stata eretta per proteggersi dai nemici che potevano arrivare per via di terra nella penisola in questione, e cioè percorrendo l'istmo, e non contro quelli che l'avrebbero attaccato dal mare. Bisogna notare che in questo luogo il mare è molto basso, che la costa in questo punto è pressoché inabbordabile, che inoltre vi si formano delle lagune melmose. Non è contro un nemico padrone del mare che il castello Castro

deve essere costruito, ma piuttosto contro chi poteva arrivare per via di terra, lungo l'istmo". Nel suo libro è riportata un' ampia e dettagliata descrizione della struttura, le cui mura erano edificate con macigni di porfido trachitico provenienti probabilmente dal tempio di Iside e Serapide. La Sardegna rimasta isolata dal potere centrale bizantino trovò la forza di resistere alle sempre più frequenti scorrerie arabe

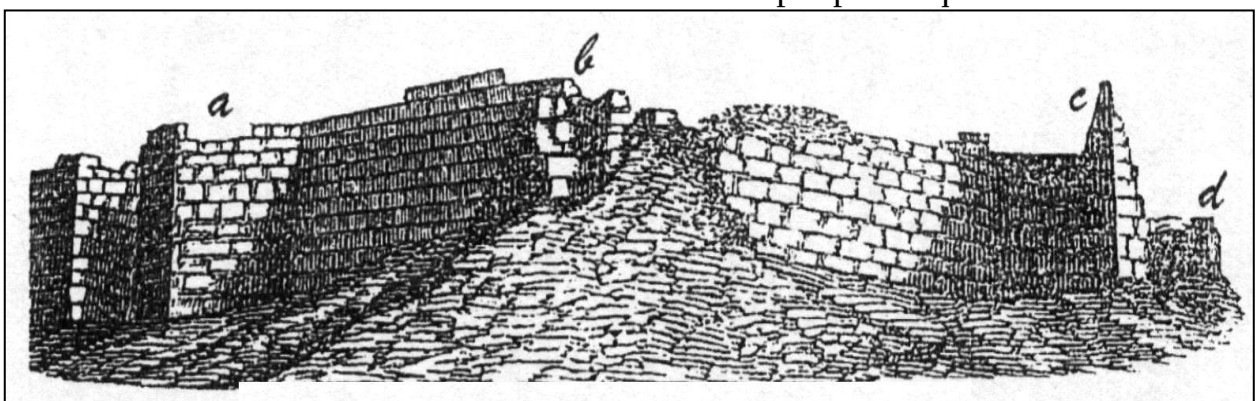

6. Castello Castro nell'isola di Sant'Antioco

dandosi un'organizzazione militare e politica autonoma; nacquero così i Giudicati. La data precisa della costruzione dei quattro Giudicati Sardi non è nota; dobbiamo risalire al X sec. per avere dati storici sicuri. Un'iscrizione attualmente situata nella *cripta* del *Santuario di S.Antioco* e un tempo murata dietro l'altare maggiore, attesta l'invocazione di *Torchitorio Protospatario*, di *Salusio arconte* e di *Nispella*, dignitari bizantini ma, in realtà, non più soggetti all'autorità imperiale. L'iscrizione, incisa in una fascia marmorea divisa in tre pezzi, è in relazione con un altro frammento marmoreo, che era collocato sulla parete esterna meridionale del *Santuario* e che ora fa parte di una collezione privata. In questo frammento è rappresentato un dignitario in piedi e visto di fronte, con indosso una lunga tonaca ornata di fregi e con in mano una verga o uno scettro. Accanto alla figura è visibile un albero e, attorno alle immagini scolpite, una fascia di ovoletti. L'iscrizione ed il bassorilievo sono databili alla fine del X sec. e facevano parte di un monumento interno della chiesa, segno che la cattedra vescovile era rimasta a Sulci.

L'arrivo dei *Benedettini* e dei *Vittorini* modificò anche la religiosità dei Sardi, e in particolare dei Sulcitani, ancora legata alla tradizione bizantina; il *giudice Costantino* di Cagliari concesse ai Vittorini nell'anno 1089 il *Santuario di S. Antioco* con le pertinenze di terre, vigne, foreste, servi, ancelle e ogni sorta di animali. Evidentemente a questa data la sede vescovile era stata traslata altrove, non sappiamo se in un'altra chiesa della stessa città o direttamente a *Tratalias*. I *Vittorini* operarono dei restauri nel *Santuario di S.Antioco*, lavori che furono conclusi solo nel 1102 quando, il 13 luglio, la chiesa fu riconsacrata dal vescovo di Sulci *Gregorio*. L'intervento dei Vittorini sulla struttura della chiesa non modificò sostanzialmente lo schema bizantino in quanto le strutture originali avevano caratteristiche troppo marcate per essere sottoposte a radicali trasformazioni.

Aggiunte che denotano uno stile romanico provenzale possono essere considerate le navatelle laterali, l'arco del fornice sinistro del presbiterio, la volta e l'absidiola dell'ambiente a cui si accede dal fornice. La donazione ai Vittorini fu riconfermata nel 1112 dal *giudice Torchitorio Mariano IV* e sottoscritta dal vescovo di Sulci *Arnoldo*, già monaco nel monastero di *S. Saturno* in Cagliari. Per alcuni autori è proprio questo giudice che in occasione della sua permanenza a Sulci in attesa degli aiuti che Pisa e Genova dovevano fornirgli contro *Torbeno* che gli aveva usurpato il trono del Giudicato di Cagliari, fece costruire il *Castello "Castro"*. Ma nel 1119 il *Santuario di S. Antioco* non appare già più tra i possedimenti dei *Vittorini*; la proprietà nel 1124 viene riconfermata al Santo titolare della chiesa e della diocesi, intendendosi con ciò che l'amministrazione era di pertinenza del vescovo suscitano; la donazione fu effettuata dallo stesso *Torchitorio* come scioglimento di un voto per la vittoria riportata contro *Torbeno*.

Questo patrimonio divenne più consistente con la donazione fatta nel 1226 dalla *Giudicessa Benedetta di Lacon Massa* anche a nome del figlio *Guglielmo*: oltre all'isola di S. Antioco, che era già proprietà del vescovado sulcitano, si aggiunsero vasti territori del prossimo entroterra sardo. Tra questi possedimenti è indicata la chiesa di *Santu Speradu*, ubicata nel tratto compreso tra il ponte (romano) e la terra ferma, perciò situata in uno degli isolotti che formano l'istmo; recenti rilievi hanno permesso di localizzarla nell'isolotto sabbioso denominato *"Cruccianas"*. Di altre chiese, come quella di *Sta Rosa*, non si fa menzione nelle varie donazioni; la notizia di un restauro di detta chiesa è della fine del XVI sec. ed è tratta da un manoscritto dell'Archivio del Duomo di Cagliari. La fondazione della chiesa dovrebbe risalire ad epoca vittorina ed essere contemporanea alla compilazione della *Passione di S.Antioco*, giacché da questa si deduce che *Rosa* era madre di *Antioco*. La chiesa di *S.Rosa* alla fine del 1700 fu trasformata in cimitero e nel 1825 fu completamente distrutta per costruire sull'area il magazzino del Monte frumentario di Pietà. Della chiesa di *S.Agata di Sulci*, menzionata in una donazione del 1070, da molti studiosi localizzata nel paese di Santadi, è necessario studiare con maggior precisione l'ubicazione, perché, una tradizione ancora viva a S.Antioco afferma che questa chiesa sorgeva nel sito denominato volgarmente *Sant'Isandara*. Della chiesa chiamata *"delle sette porte"* si ha notizia solo in alcuni testi. Nell'Archivio Storico Comunale è conservata la riproduzione di un'antica carta che descrive la battaglia dei miliziani sardi contro i francesi avvenuta nella baia di Sant'Antioco e nel ponte di Santa Caterina alla fine di gennaio 1793: nel documento, in località *"Sa Barra"*, è descritta la chiesa distrutta chiamata di *Sant'Alessandra*.

Con la fondazione nel 1213 della chiesa di *S. Maria in Tratalias* avvenne, per certo, la definitiva traslazione della sede vescovile da S.Antioco; persino due vescovi sulcitani vissuti antecedentemente: *Alberto*, salito alla cattedra vescovile nel 1122, ed *Aimo*, che aprì una controversia con i monaci Cassinesi circa l'occupazione di sei chiese nella metà del XII sec., ebbero sepoltura nella nuova cattedrale.

Il *Giudicato di Cagliari* visse in questi anni vari eventi, finchè, dalla lotta tra Pisani e Genovesi non scaturì un nuovo dominio. I Genovesi sconfitti furono espulsi dal territorio, i Pisani amministrarono direttamente il *Castello* di Cagliari; i comandanti dell'esercito vittorioso si spartirono il territorio del Giudicato; il *conte Gherardo* della famiglia dei *Donoratico*, nell'anno 1258, prese possesso del Sulcis con il titolo di *"Signore della sesta parte del Cagliaritano"*. Nella Sardegna sud-occidentale rifiorì allora, dopo secoli di torpore, l'industria mineraria, ma il porto di Sulcis non era più in condizioni di avvantaggiarsene: forse i secoli di abbandono ne avevano distrutto le strutture, in ogni caso mancava l'elemento umano atto a farle funzionare. Al suo posto presero invece vigore le coste dell'isola madre, in particolare il tratto corrispondente all'attuale insenatura di Porto Botte che però ne ereditò il nome: Sulcitanus Portus. Durante il dominio dei Pisani, operai, pastori e pescatori cominciarono a ripopolare l'isola di Sulci. Costoro edificarono case e capanne, dove risiedevano sotto la protezione della guarnigione del Castello Castro; dentro il castello trovavano rifugio gli abitanti quando i barbareschi assaltavano le coste.

Con l'ascesa al soglio pontificio di Bonifacio VIII le sorti della Sardegna cambiarono radicalmente giacché il papa, per assicurarsi la sovranità sulla Sicilia, concesse al re d'Aragona Giacomo II l'investitura della Sardegna e della Corsica. Nel 1323, su sollecitazione di Ugone d'Arborea, il re aragonese mandò un corpo di spedizione comandato dall'Infante Alfonso. La flotta giunse in vista delle coste sarde il 13 giugno e, sbarcata a Palma di Sulcis, cinse d'assedio Villa di Chiesa, che capitolò il 7 febbraio dell'anno successivo. Ai nuovi dominatori non interessavano le miniere sarde, all'inizio del loro dominio per la complessità delle operazioni di conquista e, quando subentrarono gli Spagnoli in seguito all'unificazione dei regni iberici del 1479, perché questi erano già abbondantemente riforniti dalle ricchissime miniere delle colonie americane. Il Vescovo cessò di officiare nella chiesa di Tratalias, la quale per mancanza di manutenzione andava in rovina, e la sostituì con quella, più sicura, di S.Chiara di Iglesias. Nel 1503 Giulio II riconosceva ufficialmente questa prassi e proclamava l'unione della diocesi di Sulcis a quella di Iglesias, e dieci anni dopo, quando il vescovo sulcitano Giovanni Pilares succedette allo zio nella cattedra episcopale cagliaritana, la diocesi di Iglesias venne soppressa e, con bolla di Leone X, unita a quella cagliaritana.

La nuova dominazione assolutistica spagnola durò in Sardegna per circa due secoli e mezzo; i feudatari, quasi tutti spagnoli, imposero gravosissimi tributi. I pirati turchi e barbareschi continuavano le loro scorrerie, contribuendo al progressivo abbandono delle attività economiche nell'isola, e Filippo II nel tentativo di difendere le coste dagli attacchi e dagli sbarchi clandestini, istituiva nel 1587 l'Amministrazione delle Torri. Il viceré spagnolo Alfonso d'Eril progetta la costruzione di torri e fortificazioni a Sant'Antioco e San Pietro nel 1617, ma solo 140 anni dopo, nel 1757, la Torre Canai fu costruita in località *Nuraghe de Moru* dall'ingegnere piemontese Vallin. Con i primi anni del Seicento la situazione migliorò, sebbene il pericolo delle incursioni non fosse del tutto scongiurato. Un vasto movimento che interessò tutta la Sardegna spinse infatti i fedeli alla ricerca delle spoglie dei martiri o santi che erano venerati nelle chiese e nei santuari isolani: a Sant'Antioco il rinvenimento del corpo del martire avvenne il 18 marzo 1615. Patrono e ispiratore di questa ricerca fu l'arcivescovo di Cagliari Francesco d'Esquivel, il quale decretò che le reliquie fossero trasportate ad Iglesias finchè l'isola di Sant'Antioco non si fosse ripopolata, assicurandone la difesa e la custodia dalle incursioni piratesche. La festa di S.Antioco Sulcitano che si celebrò l'anno del ritrovamento delle reliquie viene descritta da Padre Aleo di una magnificenza straordinaria: vi parteciparono più di 39.000 persone, con 4125 cavalli e 3000 traccas, 350 barche pescherecce furono utilizzate per superare lo stretto braccio di mare; furono officiate 800 messe e 2383 erano i preti convenuti. In questi anni il vescovo di Cagliari e Iglesias iniziò ad effettuare concessioni di terre a quanti si dichiaravano disposti ad effettuarvi opere di disboscamento e di messa a coltura. Infatti la prima

Torre Canai

"Sa festa manna" nei primi anni '60

concessione sarebbe avvenuta appunto nei primi decenni del Seicento. La presenza della chiesa di S.Antioco si può quindi indicare come determinante agli effetti del processo di ripopolamento dell'isola, dettandone il nuovo nome col quale è conosciuta ancora oggi e che ha soppiantato totalmente non solo i classici *Plumbea e Melybodes* tramandatici da *Tolomeo*, ma anche quello di Insula *sulcitana* che si trova in tutta la documentazione medioevale. E' presumibile che prima solamente i pellegrini e in un secondo tempo anche qualche coltivatore abbiano incominciato ad utilizzare nuovamente le dimore superstiti della vecchia città di Sulcis, quelle che, o in quanto più solidamente costruite o perché sfuggite alle distruzioni saracene, avevano superato in discrete condizioni il lungo abbandono. *M. Carrillo*, nel manoscritto *Relazione al Re di Sardegna dello Stato di Sardegna: ...non è poi detto che non venissero sfruttate per abitazione dei vivi anche gli ipogei della necropoli punica della vecchia Sulcis. Attraverso tale uso i pellegrini, e forse anche gli stessi agricoltori, potevano fare a meno di innalzare sul terreno abitazioni che, anche se a carattere elementare e temporaneo, avrebbero ogni volta richiesto un certo lavoro e, emergendo dal suolo, potevano essere visibili da lontano e costituire, per eventuali avvistatori saraceni, una prova della presenza di genti (non bisogna infatti dimenticare che i barbareschi, nelle loro incursioni, non solo depredavano i centri abitati di cui riuscivano ad impadronirsi, ma portavano con loro il maggior numero di schiavi possibile)*[11].

[11] Questo nucleo di abitanti divenne sempre più numeroso con la fine delle scorrerie barbaresche. Alla fine del XIX secolo diede vita, nel versante nord-occidentale del forte "Su Pisu", al rione "Grotte". Il Consiglio Comunale chiese di acquistare "*tratti di terreno per costruirvi case in cui potrebbero prendere stanza gli abitanti delle grotte, abbandonando definitivamente quei luoghi malsani e micidiali in cui vediamo allevarsi una gioventù rachitica…" (ACSA, Amm., reg. 26/12, 1888 ottobre 21*); l'ufficiale sanitario Arturo Giacomina inviò una relazione al Commissario Prefettizio descrivendo le cattive condizioni di vita di questa gente:"*Qui a Sant'Antioco ancora ben 700 persone vivono nelle grotte, che in epoche meno civili delle nostre erano adibite a sepolture. Queste grotte scavate dagli antichi Fenici 23 secoli fa, sfornite di areazione, (poiché completamente sepolte nel sottosuolo) e di pozzi neri per le immissioni delle acque immonde e dei rifiuti domestici, con una cubatura mai superiore ai dodici metri cubi, non di rado danno asilo a otto e a dieci persone, costrette adunque a respirare un'aria viziata sia nella stagione invernale che in quella estiva… Nelle grotte la tubercolosi miete, il tracoma conduce alla cecità.*"
(ACSA, Lav. Pub., fasc. 22/38 1929 agosto 29). Solo alla fine degli anni Cinquanta del secolo scorso gli ultimi "*gruttaius*" rinunciano al possesso delle grotte per trasferirsi negli alloggi popolari di Viale Trento.
(ACSA, Ogg. Div., fasc. 1/23, 1955 giugno 5; ACSA, San. Ig., fasc. 13/16, 1955-1956)

Gli agricoltori, sempre più numerosi nei lavori di disboscamento e messa a coltura dei terreni dell'isola, fecero diventare l'insediamento tra il Seicento e il Settecento da temporaneo a stabile, nonostante fossero costretti ad essere costantemente armati; così scrive *l'Angius: "Quando veniva il tempo delle messe si univano molti ben armati, e vicini i cavalli, maneggiavan la falce. Se lo speculatore del luogo della guardia gridava all'arme, immantinente gittate le falci cingean la cartucciera, traversavano in essa il gran coltello, appendean la sciabola, prendean gli archibugi e montando a cavallo correan subito addosso agl'infedeli"*. Alle attività economiche già tassate fin dal XIV secolo (pratica di colture cerealicole, sfruttamento di terreni a pascolo, estrazione del sale) si aggiunse la pesca, che i bassi fondali circostanti, specie nel braccio di mare compreso tra Sant'Antioco e l'isola madre, dovevano rendere particolarmente proficua (sappiamo che, intorno alla metà del sec. XVI, le coste sarde erano ricche di tonno tanto che il re Filippo II prese in considerazione la possibilità di costruirvi delle tonnare). Certamente in un primo tempo si trattò di una pesca soltanto costiera, forse praticata esclusivamente dagli elementi più arditi ed avventurosi, ma col passare del tempo anche questa forma di attività dovette farsi più consistente. Anzi un documento del 1724 attesta la presenza nelle acque di Sant'Antioco di una tonnara, la cui attrezzatura, com'è noto, è complessa, richiede discreti capitali ed una permanenza delle reti in mare prolungata per almeno tre mesi. Non è detto che l'impostazione della tonnara fosse stata effettuata dagli abitatori di Sant'Antioco, in quanto esse vengono ovviamente ubicate laddove le condizioni del mare e il passaggio dei tonni lo consigliano indipendentemente dalla presenza o meno, nelle vicinanze, di un centro abitato. Comunque la pesca del tonno, anche se, almeno in parte, poteva rispondere alle esigenze alimentari della popolazione, doveva soprattutto determinare un movimento commerciale di esportazione. Tale movimento a tipologia specifica si assommava però ad uno più generico e volto esclusivamente al soddisfacimento delle esigenze locali, che è comprovato da una richiesta rivolta al re nel 1678 dal sindaco di Iglesias, mirante ad ottenere l'autorizzazione allo svolgimento di una fiera mercato in Sant'Antioco in

Grotte sotto il "Forte Su Pisu"

occasione della festa religiosa di primavera. Tale richiesta potrebbe confermare ulteriormente l'esistenza nell'isola di un quantitativo numerico notevole di individui i quali, vivendovi stabilmente, mal tolleravano il disagio imposto dalla necessità di recarsi nell'isola madre ogni qualvolta necessitavano di beni che la loro terra non era in grado di offrire. Essi evidentemente costituivano ormai una comunità a se stante ed il loro evidente desiderio era quello di organizzarsi sempre meglio e rendersi il più possibile autonomi. Desiderio chiaramente giustificabile se si tiene conto dell'isolamento che ad essi era imposto dalla stessa natura del territorio in cui vivevano, il quale poteva venire superato solo attraverso viaggi lunghi e faticosi compiuti su strade quanto mai dissestate. E' vero che il viaggio all'inverso, ossia dalla Sardegna a Sant'Antioco, fu ripetutamente compiuto nel corso di tante generazioni, ma allora esisteva un pressante motivo economico che era, come si è visto, quello di non abbandonare terre produttive che erano state lavorate dai padri.

Altri cambiamenti intanto andavano maturando nella situazione politica della Sardegna ed alla dominazione spagnola succedeva prima, per un brevissimo periodo, quella austriaca (1714-1718) e poi quella piemontese (la Sardegna passò all'Austria nel 1714 in seguito al trattato di Rastadt, fu quindi ceduta a Vittorio Amedeo II di Savoia nel 1718 col trattato di Londra; ma la Spagna ne riconobbe le clausole solo nel 1720, per cui solo in quest'anno ebbe inizio l'effettiva dominazione sabauda). E' vero che col trascorrere del tempo l'esosità che la Spagna aveva inizialmente dimostrato nei riguardi della Sardegna si era ammorbidita e forse si era anche stabilita una maggior reciproca comprensione, ma non per questo la Sardegna aveva mai cessato di essere considerata una colonia e, come tale, meritevole tutt'al più di una paternalistica accondiscendenza e certo non di provvedimenti atti a risvegliarne e renderne più articolata e proficua l'economia. Neppure la politica sabauda del resto segnò notevoli cambiamenti nelle condizioni generali dell'isola e i provvedimenti adottati dai Piemontesi non superarono gli obiettivi di un riformismo superficiale e conservatore. Il successore di *Amedeo II*, *Carlo Emanuele III*, continuò ad applicare la politica dello status quo: nessun cambiamento economico e sociale, nessun investimento, nessuna seria riforma; l'unico intervento fu quello del ripopolamento di alcuni centri, tendente ad ottenere, con l'aumento demografico, un maggior numero di soldati e, con l'accrescimento della produzione agraria, un superiore gettito delle imposte. Nel 1737 *Carlo Emanuele III* concesse in feudo al *marchese della Guardia D. Bernardino Genoves* l'isola di San Pietro, con l'intento di istituirvi una colonia; l'anno successivo, al seguito di *Giovanni Tagliafico*, quasi 700 coloni provenienti *dall'isola di Tabarca*, prospiciente la costa tunisina, vi fondarono Carloforte. Un primo insediamento nell'isola di Sant'Antioco risale al 1740: una colonia di *Mainotti* fu respinta dall'arcivescovo di Cagliari *Falletti*, feudatario dell'isola, con l'accusa che questi erano scismatici. Un secondo tentativo fu effettuato nel 1753: un consistente

numero di Greco-corsi davano in Aiaccio, procura ad alcuni loro rappresentanti per stipulare l'accordo col governo di Torino. Le trattative andarono a rilento perché i rappresentanti greci non erano tutti concordi sulla valutazione dei terreni da attribuire ai coloni, tant'è che alcuni non si presentarono neppure all'incontro conclusivo con l'Intendente. Di conseguenza non tutte le famiglie giunsero in Sardegna. Risultando il loro numero nettamente inferiore a quello stabilito, (91 invece di 240), la Giunta non ritenne opportuno, stante anche le opposizioni dell'arcivescovo, di togliere terreni ai sardi per attribuirli ai greci. Fu avanzata la proposta di dirottare questi ultimi a *Montresta* dove si trovava una colonia di loro connazionali, ma prevalse l'idea di alloggiarli a *Portoscuso*, dove però sorsero contrasti con i sardi finché, dopo un inutile tentativo di rimpatrio, furono distribuiti in diverse città della Sardegna. La controversia con l'arcivescovo di Cagliari si concluse il 21 marzo 1758 col così detto *Atto di Concordia*. L'arcivescovo avrebbe ottenuto l'investitura di *Santadi* in cambio dell'isola di Sant'Antioco che sarebbe stata assegnata *all'Ordine di San Maurizio e Lazzaro.* Il 18 marzo 1763, in virtù della bolla del papa *Clemente XIII*, la cattedra vescovile fu riportata ad Iglesias ed il vescovo prese il titolo di *Sulcitano-Iglesiense, priore di Santa Lucia abate di S.Antonio e signore delle baronie di Santadi, Piolanas e Tratalias.*

Nel 1769 l'isola di Sant'Antioco veniva interessata da una nuova richiesta di popolamento. A presentarla questa volta furono alcune famiglie di origine ligure, ma residenti a Tabarca, le quali erano state invogliate dai discreti esiti avuti dalla fondazione di Carloforte. Il re di Savoia accettò la domanda e affidò il finanziamento delle spese di trasporto all'Ordine di S. Maurizio e Lazzaro. Si trattava di 45 famiglie per un totale di 132 persone, cui si aggiunsero, nel 1773, anche 50 famiglie piemontesi, per un totale di 260 persone. I nuovi venuti si stanziarono nella parte nord-occidentale dell'isola nella regione detta Porto Major, in corrispondenza di una piccola insenatura il cui toponimo preesistente, Cala di seta o Calasetta, dettò il nome all'abitato che si apprestava a sorgere. Vennero loro distribuiti tutti i terreni che si trovavano a nord-ovest di una linea che congiungeva idealmente lo stagno Cirdu con Calasapone. Successivamente il confine comunale è spostato leggermente verso nord e cioè a Calalunga[13].

---

[13] Nel "processo verbale di delimitazione del territorio di Sant'Antioco" *"Il limite del territorio di Sant'Antioco a principiare dal termine in pietra che si è posta sulla sponda del mare in modo dividente per metà lo stagno Cirdo, si dirige verso sud-est… fino al Capo detto Sperone svolgente verso maestro dalla parte di ponente passa per punta grossa; a Portu Sciusciau; da Portu Triga a portu Su Casu, per la punta Su Casteddu becciu per Portu de Calasapone e la punta, nel qual porto trovasi una tonnara; e dalla punta di Calasapone al Porto Sa Signora, e per punta de Calalunga sino alla spiaggia di Calalunga. E qui lascia il limite del mare, sommando dalla parte di ponente uno sviluppo totale di m. 13974. Dalla foce del rio detto dai Calasettani Rio di Calalunga e da quei di Sant'Antioco Rio di Mercuri Mannu dove lascia il mare, comincia la linea interna che divide il Comune di Sant'Antioco da quello di Calasetta, dirigendo verso greco e indi verso tramontana…"*
(ACSA, Amm., fasc. 1/2, 1844)

Artefice di questi insediamenti e del riscatto di molti tabarchini dal *Bey di Tunisi* fu *Giovanni Porcile*, che prestava servizio nella marina sabauda con l'incarico di capitano guardacoste. La sua opera si svolse nell'arco di tempo che va dal 1753, quando riscattò un certo numero di tabarchini con un numero doppio di mori prigionieri in vari stati europei, al 1780 quando si recò a Tunisi per acquistare il grano necessario per riparare alla carestia che in quegli anni affliggeva l'isola di Sant'Antioco e San Pietro. Lo stesso capitano *Porcile* nel 1777 chiese la subinfeudazione dell'isola di Sant'Antioco concessagli nel 1781 dal re *Vittorio Amedeo III* che lo insignì del titolo di *Conte di S.Antioco*.

La Sardegna, a cavallo del XVIII e XIX secolo, era socialmente e culturalmente molto arretrata rispetto ad altre regioni italiane, nonostante alcune riforme deliberate negli anni compresi tra il 1759 e il 1773 dal ministro per la Sardegna *G. B. Bogino*. Fino ad allora era rimasto immutato l'ordinamento imposto all'Isola nel secolo XIV dai conquistatori aragonesi, che riservava alla giurisdizione regia e concedeva autonomia amministrativa alle sole sette città regie (Cagliari, Sassari, Oristano, Alghero, Bosa, Iglesias e Castellaragonese) mentre sottoponeva tutti gli altri centri ad un rigidissimo ordinamento feudale che escludeva qualunque forma di organizzazione municipale. A rappresentare le comunità rurali era l'assemblea generale dei "capi di casa", soggetta comunque al volere del feudatario, che la convocava per farsi indicare una terna di persone da cui sceglieva il sindaco.

Nel 1771 il governo piemontese si decise a varare una serie di riforme destinate ad imporre l'autorità regia sui feudatari attraverso l'autonomia amministrativa delle comunità. Con l'editto del 24 settembre, promulgato da *Carlo Emanuele III*, si istituì in ogni villa il Consiglio Comunitativo al fine di garantire una certa autonomia finanziaria che ponesse un freno agli abusi feudali. Questa attività riconosciuta a livello istituzionale necessitò di formalizzazione perché gli atti consiliari dovevano essere redatti per iscritto dal segretario (l'unico scrivente in una selva di croci) e conservati in appositi ambienti.

Questo fu il primo nucleo della maggior parte degli archivi comunali sardi, che col tempo crebbero di dimensioni in seguito ad un sistema sempre più complesso di competenze. In questo contesto di estrema arretratezza politica e culturale la comunità isolana si trovò inaspettatamente coinvolta nel tentativo di conquista francese del 1793. Alla fine del 1792 due fregate gettarono l'ancora nel golfo di Palmas tra porto *Cannisoni*, *Maladroxia e Cala Francese*, mentre un'altra fregata con una cannoniera venne ormeggiata presso lo stagno di *Su Pruini*, per avere il controllo di *Pontimannu*; la squadra navale francese era comandata dai contrammiragli *Truguet* e *La Touche-Treville*. Il 3 gennaio del 1793 le truppe e le artigliere di Carloforte vennero fatte evacuare e trasportate nell'isola di Sant'Antioco per opporre maggiore resistenza. Le truppe sarde erano comandate dal barone *De la Rochette* ed attestate presso il ponte di *Santa Caterina*. Intanto la flotta francese andava sempre aumentando di numero ed il 7 gennaio si diede il via alle operazioni per la presa di Carloforte. Il giorno successivo i francesi

sbarcarono pacificamente accolti benevolmente dalla popolazione. *Filippo Buonarroti* curò la redazione della costituzione repubblicana dell'isola della Libertà: di questo straordinario documento si conosce solo genericamente il contenuto, essendo stato smarrito il testo originale. Il 14 gennaio i francesi occuparono la parte settentrionale dell'isola di Sant'Antioco, fortificandosi a Calasetta e *Stan'e Cirdu*. In questo modo si assicurarono una munita base operativa e la possibilità per il corpo di spedizione di sorprendere Cagliari alle spalle dopo soli due giorni di marcia. Il 17 tentarono una sortita oltre l'istmo, ma furono affrontati da un drappello di sette animosi miliziani e sanguinosamente respinti nell'isolotto di *Perdamanagus* e nel ponte di *Santa Caterina*; tre miliziani sardi, *Giovanni Lebiu, Francesco Matzeu e Salvatore Pani*, persero la vita. *La lettera d'uno che fa raguaglio a un suo amico dell'esito che ebbe la flotta francese in Sardegna nell'anno 1793* appartenente al "fondo Martini" della Biblioteca ed Archivio Storico del Municipio di Cagliari, ci descrive luoghi e fatti:" *Doppo l'occupazione di S. Pietro pensarono i francesi a quella della vicina isola che altri dicono penisola di S.Antioco per essere attaccata alla vicina Sardegna per mezzo di un Ismo d'una lega circa di lunghezza, e di un lastrico di pietra fabbricato nel mare, che ivvi non è più alto d'uno o due piedi, lungo detto lastrico mezzo miglio, e non più ampio di 4 o 5 miglia, questo lastrico chiamano il Ponte di Santa Caterina. Per tanto ai 14 di detto mese s'avicinarono presso il sucennato Ismo due fregate Francesi e nel far del giorno 15 spedirono a terra una lancia con 30 uomini, che sbarcò un Ufficiale, un tamburo ed un soldato per intimar la resa di questa Isola. Il cav. Camerati Cap.no dei Dragoni ivi spedito in luogo del Barone La Rochette caduto pericolosamente amalato per patimenti sofferti in quel accampamento incomodo. Detto Cap.no che trovavasi nella Popolazione di questa Isola per sollecitare l'evacuazione di quella dimandò ed ottenne due ore di tempo, nel qual mentre l'Ufficiale Francese ritornò a bordo e poco dopo sbarcò di nuovo, e si mise a discorrere col sudetto Camerati, che s'avvide, che i Francesi tentavano di farlo prigioniero assieme a quella poca gente che avea seco, poiché s' accorse che stava sbarcando da due parti gran numero d'armati, prima dell'ora convenuta, perlochè rinfacciò tosto di malafede l'Ufficiale Francese, e lo fece circondare dalle sue genti e lo fece prigioniero, assieme col Tamburo e soldato, salvandoli a gran stento la vitta che i sardi ad ogni modo volevano torre loro; indi si rittirò di là da' ponti ove i francesi ebbero l'ordire di attaccarlo e spedì sotto buona scorta li tre prigionieri a Cagliari, ove giunsero la sera del '18.*

Tostochè i Francesi si impadronirono dell'isola di Sant'Antioco portarono alquanti cannoni alla testa del Ponte, perché unisce l'Ismo coll'Isola e formarono altre due batterie per impedire ai sardi l'attacarli, temendo l'impeto della nostra cavalleria, che a dispeto di tali ripari volea investire, e fare a pezzi i Francesi, e a stento potterono il Camerati, ed altri Capi rafrenare il loro imprudente ardire, poiché non avendo i nostri artiglieria, sarebbe esporsi ad

evidente massacro asalire i nemici in sitto vantaggioso, e protetto da 14 pezzi di Cannone, non poterono però moderare quello di 7 uomini i quali trovavansi lontani in un ovile non molto lungi del Ponte di Santa Caterina, eransi alcune loro donne portate verso il lido del mare per ricorre legna, forse pel forno, quando si accorsero, che una quarantina di fanti armati s'avanzavano a gran passi dall'Ismo verso loro: a tal vista spaventate le donne quasi avessero veduti de' diavoli, si misero a fugire gridando disperatamente Francesi, Francesi: a tai gridi escono quei 7 Paesani, e veduti i Nemici saltarono prontamente su loro Cavalli, dando di piglio alle loro armi, e con furia, e coraggio inaudito senza badare alla gran disparità del numero, corrono a briglia sciolta sopra il Nemico, ed a prima gionta fanno una discarica si viva, e si giusta che stramazzarono a terra 6 uomini, e riarmati in fretta i fucili, seguitarono ad investire, e sparare sopra i Nemici di quali ne uccisero altri 4, e ne feriscono buon numero. Storditi, ed aviliti i Francesi si danno ad una precipitosa fuga perseguitati dai nostri sino appresso delle loro batterie e lasciando 10 morti nel Campo, e seco menando i feriti che si credono in buon numero. La vittoria non pottè essere più gloriosa. 7 paesani inesperti han rotti e fugato 40 francesi agguerriti, e sarebbe stata più compita se la furia di 2 furiosi cavalli non avesse trasportato due di quei bravi paesani in mezzo ai nemici. Detti due paesani vedendo non poter rittenere i cavalli, misero le briglie sotto le coscie e dopo scaricate le pistole, diedero mano alla sciabola, e si crede ferissero ed uccisero altri nemici, ma opressi dal numero ristarono uccisi spargendo gloriosamente il primo sangue in difesa della Religione e della Patria[14].

Il Truguet, considerate le difficoltà di uno sbarco nel Sulcis anche in seguito a questi avvenimenti, fece rotta verso Cagliari. Il tentativo di sbarco nel litorale di Quartu fallì e la flotta francese, malconcia per le avarie, si radunò ancora nel golfo di Palmas, ripartendo definitivamente per Tolone il 24 Febbraio. Solo nelle isole di San Pietro e Sant'Antioco restò una guarnigione di 700 soldati francesi. A fine maggio giunse la flotta spagnola a soccorrere i Savoia; il 20 venne riconquistata l'isola di Sant'Antioco. L'*Angius* descrive così l'episodio: " *I sardi entrarono poco dopo in S.Antioco e furon poco benigni a' loro fratelli che non*

[14] Nel Gennaio del 1893 diverse delegazioni invitate dal Sindaco di Sant'Antioco parteciparono alla "*Commemorazione del Centenario della pugna del ponte di Santa Caterina",* il vescovo Raimondo Ingheo autorizza il celebrarsi di una messa sul ponte "*a condizione però che nulla si dica e si faccia in onta al sentimento religioso ed alla nostra Santa Madre la Chiesa Cattolica",* il sottoprefetto prega:" *la S.V Ill.ma di volermi rappresentare e di salutare a nome mio la popolazione e tutti i sodalizi e le rappresentanze che converranno in codesto cospicuo Comune che ha avuto l'alto onore di tramandare ai posteri il ricordo d'un illustre fatto d'armi in cui rifulse l'indomito valore di pochi fieri isolani contro numerose e agguerrite schiere di nemici, fatto d'armi che non poco valse a conservare l'isola alla augusta Dinastia sabauda, gloria e speranza d'Italia".* Il Ministro Rattazzi invia un telegramma:" *S.M. il Re mi incarica ringraziare S.V. e tutti coloro dei quali Ella interpretava i sentimenti affettuosi e devoti verso la dinastia mentre onoravano i prodi caduti per la patria".*
(cfr. ACSA, Gov., fasc. 28/1, 1893 gennaio15 – 1893 gennaio 23)

si eran voluti ritirare prima che entrassero i francesi, già che ne saccheggiarono le case e li maltrattarono siccome partigiani di francesi. Il Camurati procurò di sedarli, e se non fosse stato della sua opera quasi tutti gli uomini di Calaseta sarebbero stati sacrificati. Fu qui che quel capitano vedendo il furore con cui i sulcitani erano per lanciarsi sopra questa colonia straniera, si opponea cò suoi dragoni gridando: 'prima avrete a farci in pezzi che offendiate quei miseri,". Alcuni giorni dopo anche Carloforte capitolò e i francesi furono arrestati dagli spagnoli.

Il tentativo di invasione della Sardegna da parte dei francesi è anche la prima diretta testimonianza raccontata nei documenti d'archivio dalla Comunità di Sant'Antioco alla fine del XVIII secolo. Questi documenti sono raccolti in un volume costituito nel primo terzo dal registro di cassa (*registro di entrada y salida de los dineros de esta comunidad de San Antiogo ut intus*, con datazione 1793-1804) e per i due terzi successivi (dal 1804 al 1815) da deliberazioni del consiglio comunitativo[15]. Dal registro di cassa apprendiamo che: "*Dia 26 D(icie)mbre 1793. S(a)n Antiogo. Gasto hecho por la Com(unida)d de San Antiogo para retirar dela R(ea)l Tesoreria las lib(ra)s 590.15.2; q(ue) se extraieron del arca por D(o)n Luis Angioi para ponerlas en salvo dela invas(io)n delos franceses".* "Giorno 26 Dicembre 1793. Sant'Antioco. Spesa avuta dalla Comunità di Sant'Antioco per prelevare dalla Tesoreria Reale 590.15.2 lire; che si estrassero dalla cassa per Don Luigi Angioi per metterle in salvo dall'invasione dei francesi". Non appena i francesi abbandonarono i lidi di Sardegna, in quei luoghi dove si verificarono i più importanti avvenimenti legati al tentativo di sbarco, il governo piemontese d'accordo con la Reale Amministrazione delle Torri provvide a costruire alcune fortificazioni per meglio difendere quelle coste che si erano dimostrate vulnerabili durante il tentativo francese, anche per il timore di una nuova invasione. In molte zone della Sardegna si ampliarono, si consolidarono e si costruirono ex-novo molte fortificazioni. Tra queste il forte del Ponte sull'istmo di Sant'Antioco. Questo forte, detto anche di *Santa Cristina* o di *Ponti Mannu*, fu teatro di una sanguinosa incursione barbaresca. Una delibera del consiglio comunitativo descrive questo episodio: *"Il 26 Luglio il Consiglio Comunitativo radunatosi in casa del Sindaco Cosimo Pisano e composto dai consiglieri Antioco Siddi, Antioco Vincenzo Esu, Luigi Dessì, e Niccolò Pintus e coagiunti i Sindaci scaduti Salvatore (Maria) Porcu, Franco Porcu, Giuseppe*

Assalto barbaresco 1812

[15] (cfr. ACSA, Amm., vol. 1/1, 1793 ottobre 11 – 1815 ottobre 1)

Angius, Antioco Luxi, Franco Mereu (giudice) Antioco Lixi, Niccolò Luxi, Franco Cabras, Giovanni Trullu, con intervento di questo (Regio) (Podestà) e sottoscritto (Segretaro) propone detto sindaco Pisano che trovandosi questo pubblico di Sant'antioco in atto di ristorarsi dai danni e fame sofferta per la sterilissima raccolta dello scorso anno 1811, venne la mattina del giorno del 22 del caduto Luglio invasata d'un numero non indiferente di barbareschi, questa popolazione, venne saccheggiata e spogliata dai (medesimi) in guisa tale che non lasciarono alcun individuo che le pure vestimenta che teneva all'atto che per puro miracolo colla fuga salvò la vita non avendola questa potuta salvare quattro sfortunati che per la loro vecchiezza e malatia ne restarono vitima, a 14 che seco loro segli presero in schiavitù oltre ai sette Canonieri e la moglie del Sargente, che si presero ancora schiavi, allorquando i barbareschi presero esso fortino avendo avuto sorte il sargente e due Canonieri e sei carcerati che si trovavano dentro le carceri del fortino d'escaparsi dalle mani dei barbareschi, e in circostanza questa popolazione anzitutti l'individui sono determinati e risoluti di abbandonare le loro case, beni e sostanze ed andarsene ad abitare entro il centro della Sardegna se S.S.R.M. non dà quelle provvidenze più opp(ortu)ne per poter avere la sicurezza e tranquillità nelle loro case e beni, stante il fortino essendosi in vicinanza del ponte , non solo fu di nessun riparo e difesa per la poca forza, sia per la mala costruzione, sia per la mala disposizione che siano state date, anzi si temeva che battendo questa popolazione venisse distrutta, oltre al fuoco che a parecchie case appicicarono i barbareschi, risolvono unanimi e concordi che è necessarissimo per poter abitare questo luogo e assolutamente indispensabile riccorrere a S.S.R.M. alfine si compiacia dare la più pronta e adeguata providenza, a ciò l'individui di questa possono star sicuri nelle loro case e campagne, senz'avere la menoma paura d'esser fatti schiavi, come ne sono nell'imminente pericolo se l'attuale truppa che esiste li abbandona senza che si adoprino le dovute precauzioni per poter essere in stato di difesa e tranquillità…"[16].

Il 7 Febbraio 1813 la comunità chiede di potersi edificare un forte per difendere il paese, con materiali forniti dal comune e per il resto pagato dallo Stato[17]. Il luogo scelto è "Sa Guardia de su Pisu", la piccola collina che domina l'abitato di Sant'Antioco. Il nome potrebbe derivare dalla sua posizione strategica e dalle funzioni di controllo sulle coltivazioni de "Su Pranu", la fertile pianura che si estende verso nord; sono visibili i resti di una grande torre nuragica composta da più torri e le strutture successive della cinta muraria urbana punica. L'edificio fortificato punico è composto da due corpi di fabbrica a pianta rettangolare, di dimensioni simili, uniti tra loro per uno degli spigoli, rispettivamente quello sud-orientale e quello nord-occidentale.

[16] (ACSA, Amm., vol. 1/1, 1812 luglio 26)
[17] (ACSA, Amm., vol. 1/1, 1813 febbraio 7)

Il forte "Su Pisu" (chiamato anche Fortino Nuovo o della Popolazione, di San Carlo, Forte in Città o in Popolato) fu disegnato e progettato nell'agosto del 1812 dal capitano d'artiglieria Ambrogio Capson, che ne seguì la costruzione fino al momento del suo trasferimento all'Artiglieria di Marina.
Il 12 Febbraio il consiglio comunitativo precisa ...*che questo fortino venga custodito da tre o quattro canonieri, i quali dando scuola alli stessi popolatori, possano i medesimi acudirvi di rinforzo…… , e quelli facendo presente allo stesso tempo alla M.V. che la maggior parte di tutti questi popolatori si trovano sprovvisti delli opportuni schioppi, e non sono in circostanze per le già dette ragioni di provvedersene, e che prendendo in benigna considerazione l'esposto rilasciasse a favore delli stessi popolatori un numero di fucilli, non minore di cento, con li cartocci corrispondenti e le pierte focaje, mentre la gente disarmata non pensa ad altro, che darsi alla fuga…*[18]
Nel Settembre del 1814 la direzione dei lavori di costruzione del forte passò nelle mani del Sottotenente Efisio Melis Alagna e il Sindaco Diana informa che *dovendosi nominare i soggetti di questo medesimo per imparare il maneggio dei cannoni da collocarsi nel fortino formatosi nel luogo detto Sa guardia de su Pisu a termini della lettera della R.a S.a di Stato e di Guerra dalli 9 passato Luglio si devono eleggere quei giovani che saranno di maggior destrezza e robustezza per un tale effetto come ancora che abbia la loro dimora nella popolazione per tenerli pronti a qualunque necessità che potrà occorrere…*[19]

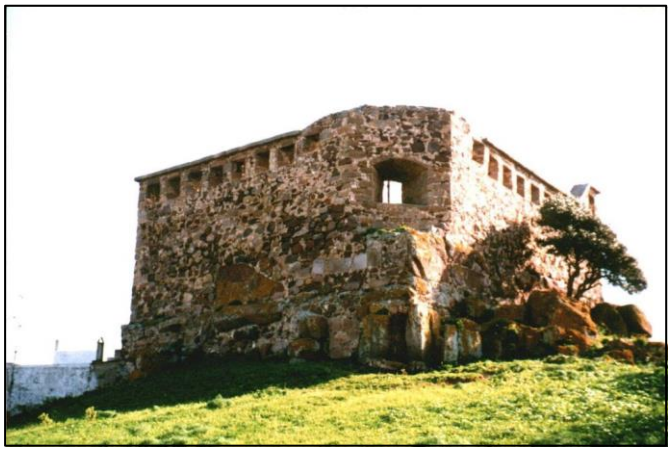
Il Forte "Su Pisu" – lato nord-ovest

Nella delibera del Consiglio Comunitativo, datata 30 Settembre 1815, i cittadini di Sant'Antioco lamentano l'oppressione che subiscono dall'ufficiale Melis segnalando diversi soprusi al governo della Sacra Religione[20].
Due settimane più tardi Efisio Melis Alagna muore difendendo il forte "Su Pisu" e la popolazione di Sant'Antioco dall'ultima e più sanguinosa incursione barbaresca.
Ecco il racconto di Alberto Ferrero della Marmora : "*Il 15 Ottobre 1815, al tramonto, gli stessi Tunisini si ripresentarono davanti alla popolazione che prima ne fu allarmata, e che poi fu momentaneamente rassicurata alla vista della bandiera inglese che sventolava sulle navi. All'alba dell'indomani i Barbareschi comparvero all'improvviso in vista del paese e si ebbe appena il tempo di mettere in salvo i vecchi, le donne e i bambini; gli uomini si*

[18] (ACSA, Amm., vol. 1/1, 1813 febbraio 12)
[19] (ACSA, Amm., vol. 1/1, 1814 settembre 13)
[20] (ACSA, Amm., vol. 1/1, 1815 settembre 30)

prepararono alla difesa guidata dal comandante del forte, il luogotenente d'artiglieria Efisio Melis Alagna. Prima andarono incontro agli assalitori attaccandoli in aperta campagna, ma poi ritennero più prudente, dato l'esiguo numero dei difensori, aspettarli nel forte che domina il paese, senza però fare attenzione a una casetta che stava contro il forte.
I tunisini in numero d'oltre mille, attaccarono la posizione coraggiosamente difesa dai cannonieri e dai paesani sotto gli ordini di Melis, per sette ore di seguito; ma i nemici salirono sulla casetta che si trovava nella parte opposta a quella in cui si combatteva più accanitamente, e riuscirono a saltare dentro al forte. Allora la resistenza divenne impossibile. Il comandante Melis cadde colpito a morte insieme a dodici dei suoi, e tutti coloro che sopravvissero tra i difensori chiusi in questo posto furono fatti prigionieri, compresa la sorella di Melis, di nome Angelina, di cui si racconta che passasse le munizioni ai combattenti. Il paese fu saccheggiato ma molti tunisini furono uccisi al momento dell'imbarco che fecero in tutta fretta portando con sé in cattività 158 persone, con quattro donne pressoché nude che condussero in trionfo nella loro patria. Gli schiavi furono restituiti sei mesi dopo. Melis fu sepolto nella chiesa del paese con un'iscrizione commemorativa..[21].
La notizia fu appresa con viva indignazione in tutta l'Europa, anche perché il congresso di Vienna aveva proscritto la tratta dei negri, senza nulla disporre per il non meno ripugnante commercio di schiavi cristiani che veniva effettuato lungo le coste della Barberia. L'Inghilterra e la Russia decisero pertanto di intervenire presso il bey. Dopo mesi di trattative e il bombardamento di Algeri da parte dell'ammiraglio inglese Exmouth, fu firmata la pace coi regni di Sardegna e delle Due Sicilie. Finì così, con l'ultima incursione a Sant'Antioco, l'incubo delle scorrerie barbaresche, e vennero stabilite, a parte l'altro pericolo rappresentato dalla malaria, le premesse per lo sviluppo del commercio e l'incremento della popolazione e dell'agricoltura nelle zone litoranee.
Nel 1825 cessò l'attività della tonnara di Cala Saboni essendo scaduto in quell'anno l'ultimo appalto senza che per gli anni seguenti fossero stati presentati nuovi progetti. I primi decenni del XIX secolo furono caratterizzati da eventi importantissimi per la società e per l'economia sarda, a cominciare da l'*"Editto sulle chiudende"* del 6 ottobre 1820, col quale si consentiva la recinzione dei terreni e la creazione della proprietà privata, che diede adito a scontri feroci tra contadini e pastori, questi ultimi sostenuti dai feudatari. L'editto non ebbe grande efficacia nell'isola di Sant'Antioco, giacchè le vicende del popolamento con le varie concessioni effettuate dal vescovo a privati e la colonizzazione guidata di Calasetta, avevano determinato un assetto fondiario ben definito. Le difficoltà suscitate dai feudatari in tutta la Sardegna spinsero il governo sabaudo all'abolizione del regime feudale, sancita con la carta reale del 19 dicembre 1835 e completata con il regolamento per la divisione dei terreni del 1839. I provvedimenti fin qui attuati, diverse carestie, la decimazione del bestiame ed

[21] (cit. Alberto Della Marmora, Itinerario dell'Isola di Sardegna vol. I, Ed. Illisso Nuoro, pagg. 273-274

alcuni raccolti falliti portarono tutta la Sardegna ad una grave crisi economica. In questo ambiente maturò nei sardi l'idea di rinunciare all'autonomia e di richiedere al re sabaudo Carlo Alberto, nel novembre del 1847, la fusione della Sardegna con le altre province continentali.

Nel 1848 la Sardegna visse un periodo di vivo fermento intellettuale con frequenti moti popolari nelle città e nelle campagne. Si contestarono le chiusure dei campi, il sistema metrico decimale imposto senza nessun periodo di adattamento, il fiscalismo eccessivo: i tributi dovevano essere pagati in contanti ed a scadenze prestabilite, con un'imposta del 10% sulla rendita catastale. Una serie di malattie infettive della vite, che costituiva la maggior fonte di reddito nell'isola di Sant'Antioco, costrinse molte famiglie di agricoltori all'emigrazione e all'abbandono delle colture; nel 1850 fu l'oidio a devastare i vigneti, seguito nel 1878 dalla peronospora. La fillossera, che nel 1883 colpì tutta la Sardegna preservò fortunatamente le colture dell'isola, favorendo lo sviluppo della viticoltura con l'esportazione dei vini. L'aumento demografico fu costante: nel 1821 gli abitanti di Sant'Antioco erano 1600, nel 1857 2856, nel 1901 3960. La ripresa delle attività minerarie richiamò manodopera dall'esterno, bloccando contemporaneamente l'emigrazione interna. L'Ottocento è anche considerato il secolo dei viaggiatori: *Lamartine* nel suo libro "*Voyage en Orient*" descrivendo una sosta nel Golfo di Palmas nel 1832, racconta che, sceso sulla spiaggia sulcitana, venne avvicinato da un branco di cavallini selvaggi che lo fiutarono e poi veloci e vivacissimi si allontanarono. Il padre *Angius*, deputato al parlamento e compilatore delle voci riguardanti la Sardegna nel *Dizionario Geografico – Storico – Statistico - Commerciale degli Stati di S.M. il Re di Sardegna,* descrive diverse volte Sant'Antioco e i suoi abitanti; il poeta francese *Valery* racconta la ricchezza del patrimonio archeologico: *"Sono andato a vedere nella pianura, nel centro probabile dell'antica città, gli avanzi d'un antico bagno col pavimento a mosaico. L'acqua vi è ancora abbondante e sana. I cumuli di terra che sono in mezzo ai campi invitano agli scavi che non mancherebbero di essere fruttuosi per gli edifici che vi si potrebbero scoprire. Le rovine del tempio romano presso il mare sono state saccheggiate per fare i gradini della colonna miliare della piazza San Carlo di Cagliari. Fra questi resti si trovano sovente delle corniole; la pioggia ne favorisce la ricerca, ma essendo mancata la primavera del 1834, non potei raccoglierne"*[22]. Il can. Giovanni Spano, che visitò numerosissime volte Sant'Antioco, scrive di ritrovamenti di oggetti archeologici: "*Non vi è forestiero il quale non se ne vada ricco di qualche oggetto che per caso viene trovato da villici lavorando la terra. Immensa è la quantità di monete che si sono trovate oltre i vasi fittili di ogni grandezza, e*

[22] Si trattava certamente del tempio di *Iside e Serapide*, che sorgeva nei pressi dell'attuale *piazzale Pertini,* i cui resti furono utilizzati per la costruzione del *castello castro* descritto da *Alberto Della Marmora* in *"Voyage en Sardaigne"* e in *"Itinerario dell'Isola di Sardegna".* La colonna miliare segna l'inizio della superstrada "*Carlo Felice*" (dal nome del re che la finanziò) che collega il capoluogo dell'Isola con Porto Torres. Si trova nell'attuale *Piazza Yenne*.

vetri che si sono estratti dalle innumerevoli tombe….. Le cinte dei chiusi fatti a muro rustico sono piene di frantumi antichi, e noi che per alcuni giorni la visitammo attorniando questi muri, abbiamo raccolto tanti frammenti di marmo, di statuette, di fregi e di altri ornamenti architettonici in modo da caricarne un carro"[23]. Dopo l'unità d'Italia e soprattutto nel periodo compreso tra la fine dell'Ottocento e i primi anni del XX secolo, gli interventi pubblici per la realizzazione delle importanti opere richieste dall'amministrazione comunale di Sant'Antioco furono numerosi, anche a seguito dell'importanza che la cittadina aveva acquisito diventando capoluogo mandamentale, sede dell'Ufficio di Regia Dogana e di molti altri uffici pubblici. Ancora in quel periodo permaneva l'isolamento a causa della totale impraticabilità "degli antichi ponti romani". Si rese necessario chiedere un finanziamento alla Deputazione Provinciale per la costruzione di un tronco di strada, che non solo collegasse il paese all'isola madre per favorire gli affari commerciali e i rapporti con i villaggi del vicino Sulcis, ma che offrisse un transito sicuro lungo i tratti di mare. Il progetto della "strada consortile da Sant'Antioco alla strada nazionale di Golfo di Palmas" venne redatto dall'ing. *A. Destefanis*[24]. La massicciata lungo l'istmo fu realizzata con le pietre del *Castello Castro*[25], che venne completamente demolito: il *Cugia* nel 1872 non trovò traccia della fortificazione; nel 1926 il geometra Giuseppe Giazzi progettava nel sito "Casteddu de Crastu" la costruzione del campo sportivo comunale[26].

Tra le attività produttive si sviluppò fortemente la pesca, ma i pescatori lamentavano i limiti imposti all'attività dallo "assuntore dell'esercizio della Peschiera Palmas". Le peschiere erano infatti in possesso "alla casa Marchese di Neonelli dal 22 Marzo 1775" e interessavano gli stagni del Golfo di Palmas e della Baia di Sant'Antioco. In un pregone del 15 Dicembre 1848 *"spedito da quest'Ill.mo Regio Tribunale di Prima Cognizione si proibisce la pesca e caccia nella Peschiera di Palmas di proprietà dell'Ill.ma Signora Marchesa di Neonelli";* nel 1878 il consiglio comunale appoggia senza successo un ricorso dei pescatori[27].

Nel 1874 venne approvato il progetto dello studio tecnico ingg. Floris e Thorel per l'ampliamento del carcere mandamentale, situato in prossimità del centro urbano; il Ministero dell'Interno l'anno successivo lo approvò con alcune

---

[23] Cit. *Spano Giovanni, Descrizione dell'Antica Sulcis in Bullettino Archeologico Sardo, Tipografia Timon, Cagliari 1857*

[24] cfr. ACSA, Lav. Pub., fasc. 2/1, 31 luglio 1864 Cagliari.

[25] Il Consiglio Comunale deliberò di "*indennizzare il sig. Gaetano Sanna per perdite risentite nel suo predio Castel Castro"* perché *"in occasione che ebbe a tracciarsi lo stradale comunale che da questo abitato conduce alla spiaggia di Santa Caterina e segnatamente dal 1867 al 1868, …dacchè sebbene il rassegnante si fosse accinto a preparare il terreno per la seminagione, ciò nullameno non vi potè riuscire atteso l'andirivieni di pedoni, carri pel trasporto della pietra che escavasi dall'antico demolito castello e di barcaioli che colle loro barche attendevano al trasporto per via di mare della pietra che servir dovea per la formazione dei ponti onde transitare a piedi asciutti nei mari…"*. Cfr. ACSA, Amm., fasc. 28/18, 1876 dicembre 17

[26] cfr. ACSA, Istr. Pub., fasc. 11, 1928 – 1931; 1938

[27] cfr. ACSA, Amm., vol. 28/21, 1878 novembre 8

“modificazioni”[28]; nel 1902 il Comune acquistava dal Demanio un “forte in rovina di cui non esistono che i muri perimetrali sito all’uscita di Sant’Antioco nella strada per Calasetta” per adattarlo a carcere mandamentale. Si trattava del forte “Su Pisu” e il progetto non venne mai realizzato[29].

Il semaforo di Capo Sperone

Nel 1886 il geometra *G. Mosca* progettò due importanti opere: il semaforo di *Su Cabu de su Logu* che fu costruito da una società piemontese (nel primo conflitto mondiale l’altissima asta Marconi venne abbattuta da un sottomarino tedesco nascosto dietro l’isolotto della Vacca) e la torretta del pubblico orologio, edificata nella piazza parrocchiale sopra alcuni ipogei e ultimata nel 1895[30]. La popolazione, cessati i pericoli barbareschi, si era nel frattempo riavvicinata al mare e gli insediamenti abitativi si sviluppavano lungo il litorale. Il Comune decise di espropriare alcuni terreni privati per consentire lo sbocco verso il mare di alcune importanti vie cittadine, come la via Garibaldi[31]. Per sviluppare appieno le potenzialità dei commerci marittimi furono avviati diversi interventi per la sistemazione della viabilità marina e terrestre.

Nel 1893 l’ing. Nicolò Mura, su mandato dell’amministrazione comunale, redige il “Progetto di riparazione al Ponte Grande nell’Istmo di S.Antioco”[32]. Questo ponte di origine romana fu chiamato dagli antiochensi “Ponti Mannu” perché il più importante di una serie che collegava tra loro gli isolotti, l’isola madre e Sant’Antioco.

Ponti Mannu (Alinari - 1914)

Il Capitano Antonio Lipari presenta nel 1890 “Una Relazione sul progetto di un canale navigabile fra il golfo di Palmas e la

[28] cfr. ACSA, Gr. Gi. Cu., fasc. 12/1, 1874 dicembre 2 – 1875 marzo 22
[29] cfr. ACSA, Fin., fasc. 2/3, 1887 - 1901
[30] cfr. ACSA, Lav. Pub., fasc. 20/3, 1883-1897
[31] cfr. ACSA, Lav. Pub., fasc. 3/1, 1891 - 1892
[32] Cfr. ACSA, Lav. Pub., fasc. 9/1, 1858 - 1929

rada di Carloforte diretta a S.E. il Ministro della Marina in ROMA" e la draga diede inizio pochi anni dopo ai lavori di scavo del canale[33], che consentirono un notevole incremento dei commerci grazie anche alla costruzione delle banchine in località "Is Funtaneddas"[34]. Da qui il 19 Giugno 1906 "*il vaporino Pianosa, al comando del Sig. Garibaldi, dopo aver raccolto nel suo seno un centinaio di gitanti…, lasciava le nostre acque maestose fra gli evviva di questa popolazione, per attraccarsi dopo un'oretta alla banchina di Carloforte, gremita di popolo e di quanto vanta di più eletto quella cittadina"*[35]*:* il sogno di un canale navigabile che colleghi le due isole viene finalmente realizzato. Nel 1882 un Decreto reale autorizza il Comune all'acquisto della fortezza sita in Ponti Mannu (il forte del Ponte o di Santa Cristina delle incursioni barbaresche) per farne sede della Regia Guardia di Finanza di Mare[36]; nel 1935 la sede della caserma viene trasferita e nel 1941 "si pagano gli operai per i lavori di demolizione del fortino Pontis" per costruire, sulla sua area, la Regia Capitaneria. Agli inizi del Novecento l'unico e duraturo punto di rifornimento idrico, a cui ricorreva tutta la popolazione era ancora la fonte "Is Solus" , già utilizzata dai romani che la organizzarono anche architettonicamente. Originariamente era costituita da quattro fontane comunicanti a cielo aperto e per questo sottoposte a rischio di inquinamento delle acque. Al fine di riparare a tali inconvenienti e per soddisfare le esigenze di una popolazione sempre in aumento, vennero apportate delle modifiche alla fontana. Gli ultimi lavori, i più importanti, eseguiti dagli ingg. Gracco Tronci e Dionigi Scano, consentirono la scoperta di un serbatoio sotterraneo coperto da una volta e collegato a pozzetti di attingimento; i lavori di sistemazione e restauro della fonte furono ultimati nel 1911[37].

Caserma Regia Guardia di Finanza

Nello stesso periodo fu realizzato il lavatoio pubblico che necessitava di una tettoia "allo scopo di proteggere le persone accorrentevi sia dal sole che dalla pioggia"[38].

[33] Cfr. ACSA, Lav. Pub., fasc. 9/2, 1873 - 1906
[34] Cfr. ACSA, Lav. Pub., fasc. 9/4, 1905 - 1914
[35] Cit. Articolo del cronista Arrogant, quotidiano il PAESE, ACSA, Lav. Pub., fasc. 9/2, 1906 giugno 19
[36] Cfr. ACSA, Lav. Pub., fasc. 20/4, 1901 - 1909
[37] Cfr. ACSA, Lav. Pub., fasc. 10/5, 1892 - 1933
[38] Cfr. ACSA, Lav. Pub., fasc. 10/4, 1911 - 1919

Chiesa parrocchiale e torretta del pubblico orologio

Per quanto riguarda l'istruzione pubblica il Comune aveva acquistato fin dal 1875 dall'Asse Ecclesiastico la casa detta "Canonica" per uso Scuole ed Uffici Comunali. L'anno successivo venne proposto l'adattamento di un locale della Casa Canonica per uso 3ª e 4ª elementare ma, vista l'enormità della spesa, si optò per adeguare le stanze e sistemare le nuove classi nel magazzino montuario (di proprietà comunale), dove si trovavano ospitate la 1ª e la 2ª. Nel 1878 l'ing. Antonio Cao Pinna presentò gratuitamente all'Amministrazione Comunale un progetto per la ristrutturazione ad uso Casamento Scolastico ed annessi Uffici Comunali degli stessi locali siti nella Piazza Municipio[39]. Tale progetto non venne mai realizzato. Nel 1882 la Giunta propose il trasferimento della scuola nei locali riadattati della Casa Canonica ed un prospetto statistico sull'istruzione elementare che descrive l'ubicazione dei locali scolastici per l'anno 1890-91, dimostra l'avvenuta sistemazione di alcune classi elementari nella Piazza Parrocchia. Nel 1893 si propose di ubicare il nuovo Casamento Scolastico e Comunale nel Corso Vittorio Emanuele e l'ing. Nicolò Mura presentò al Comune un preavviso sull'ubicazione. Finalmente nel 1909 l'ing. Dionigi Scano assunse l'incarico di progettare e portare a compimento la costruzione della nuova Scuola che, con una "festicciuola" organizzata dal maestro Caracciolo e da tutto il Corpo Insegnante, venne inaugurata nel 1916[40]. Sant'Antioco, negli anni della prima guerra mondiale conduceva la vita delle comunità ad economia tipicamente agricola. Aveva circa 4.000 abitanti e produceva il proprio sostentamento coltivando la terra e raccogliendo i frutti del mare.

[39] Cfr. ACSA, Lav. Pub., fasc. 20/1, 1878; 1893
[40] Cfr. ACSA, Istr. Pub., fasc. 6/2, 1907 - 1923

L'arresto dei movimenti commerciali e i minori incassi delle gestioni finanziarie delle amministrazioni di tutto il Regno portarono ad una crisi generale a catena che costrinse i Comuni ad intervenire per salvare dal fallimento gli appaltatori dei Dazi.

Asilo Infantile "Gen. Carlo Sanna"

La lontananza dalle linee di combattimento non lasciò il paese esente dalla crisi e alto fu il suo tributo di uomini, i morti furono 81, per portare alla vittoria l'Italia[41]. Da segnalare l'utilizzo dei prigionieri austriaci da parte del Comune per lavori pubblici quali la sistemazione di strade e fognature, oppure nei lavori agricoli alle dipendenze dei possidenti locali[42].

Nel paese di Sant'Antioco nessun monumento era sorto in ricordo dei caduti nella Guerra 1915-1918. Il vecchio asilo, in conseguenza dell'aumento demografico, era insufficiente ai bisogni del paese (era infatti ospitato nei locali del Monte Granatico e accoglieva bambini dai tre ai cinque anni fin dagli inizi del Novecento). Il Presidente dott. Eustachi deliberò che si ponesse subito mano alla costruzione del nuovo Asilo che doveva essere il monumento dei caduti in guerra e una proficua opera sociale a favore delle nuove generazioni, anziché uno dei tanti monumenti costosi, inutili ed antiestetici che imbruttivano le piazze dei paesi d'Italia. Il nuovo asilo, istituito come ente morale nel 1930, venne dedicato al generale Carlo Sanna "prode soldato che fu bandiera e duce agli intrepidi sardi che stupirono il mondo, meravigliarono gli alleati, terrorizzarono il nemico"[43].

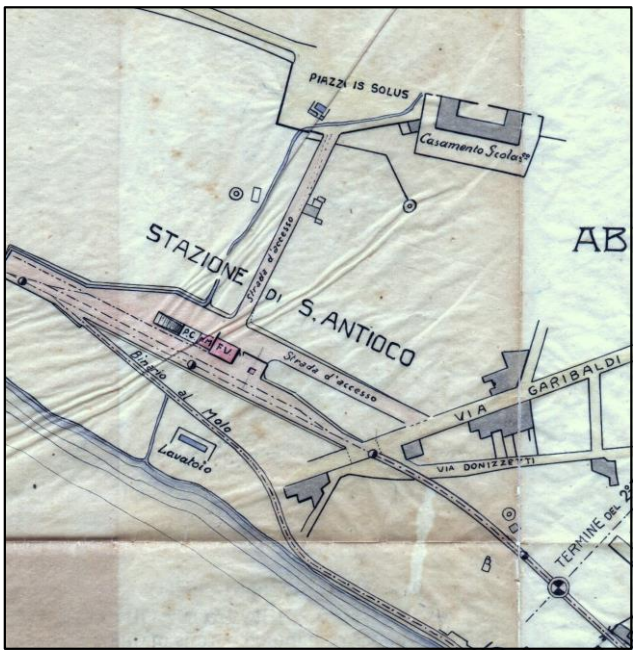

Planimetria dei dintorni del lavatoio

Il 13 maggio 1926 si inaugurò la ferrovia a scartamento ridotto che permetteva il collegamento di Calasetta e Sant'Antioco con Iglesias e Siliqua,

[41] Cfr. ACSA, Lev. Tr., fasc. 9/3, 9/4, 1915 - 1923
[42] Cfr. ACSA, Lav. Pub., fasc. 3/2, 1909 - 1925
[43] Cfr. ACSA, Archivio dell'Asilo Infantile Generale Carlo Sanna, fasc. 5, 1926 - 1940

costruita dalla Società Anonima Ferrovie Meridionali Sarde; lo stretto braccio di mare che separava l'isola dal continente sardo fu superato per mezzo di un ponte girevole con un tronco ferroviario che, con un "asse binario banchina", arrivava fino a "Is Funtaneddas"[44].

Il porto ebbe, grazie alla ferrovia, un iniziale rilancio e raggiunse un'importanza notevole quando, nel 1936, si procedette ad un massiccio sfruttamento delle risorse carbonifere del Sulcis-Iglesiente.[45] Tutto il carbone che si esportava era imbarcato in questo porto che fu potenziato e ristrutturato, interrando il vecchio ponte romano e, conseguentemente, chiudendo il varco. Il movimento mercantile passò da 50.000 t. nel 1935 ad oltre un milione nel 1940, passando, nella graduatoria dei porti sardi, dal 13° posto alla fine del secolo XIX al primo posto assoluto nel 1940.[46]

In questo periodo cominciò l'attività produttiva l'industria A.Ca.I. (Azienda Carboni Italiani) ubicata nei pressi del porto, che trasformava il carbone in benzina e nei suoi derivati (e i pescatori lamentavano il gravissimo inquinamento dei mari e dei pesci, causato dagli scarichi a mare dei residui della lavorazione).

[44] Cfr. ACSA, Lav. Pub., fasc. 9/3, 1898; 1911; 1923
[45] Cfr. ACSA, Lav. Pub., fasc. 9/5, 1926 - 1934
[46] Con la crisi del bacino carbonifero del Sulcis intorno agli anni '50 anche il porto di Sant'Antioco conobbe un lento e inesorabile declino; d'altra parte l'incremento e il miglioramento della viabilità terrestre finirono per agire negativamente sul movimento di un porto molto periferico anche agli effetti della Sardegna, la cui attività rimase di conseguenza concentrata, a parte il movimento strettamente legato alle necessità di approvvigionamento locale, sull'esportazione del carbone Sulcis, di cui si trovò a seguire tutta l'incostanza.

Quest'industria, che riforniva di combustibile navi e sommergibili italiani durante la guerra, divenne un obiettivo per le incursioni aeree nemiche; per avvisare la popolazione vennero installate alcune sirene d'allarme (nel Forte su Pisu, nel casamento scolastico e al porto)[47].

Ecco il resoconto dell'incursione del 14 Maggio 1943, quando morirono sei civili: "Intorno alle 14,30 del 14 Maggio l'abitato e il porto di Sant'Antioco sono stati sorvolati da cinquantadue apparecchi che hanno sganciato varie centinaia di bombe. I danni materiali sono stati incalcolabili. "Si è provveduto subito dopo cessati i bombardamenti ai lavori di sgombro delle strade ed è stato disposto un servizio di vigilanza allo scopo di garantire la incolumità pubblica e perché siano evitati furti nelle case sinistrate."[48]
Il 5 Settembre due aerei inglesi sorvolarono la laguna a bassa quota per evitare il tiro della batteria contraerea mitragliando alcune imbarcazioni intente alla pesca. Fu ferito a morte il diciottenne pescatore Giuseppe Meloni.
Nell'estate del 1943 il paese contava 9470 abitanti e 65 sfollati provenienti da Cagliari. Il Comando Presidio Militare di Sant'Antioco emanò le disposizioni necessarie perché la popolazione fosse protetta in caso di sbarco nemico. Il paese venne suddiviso in due quartieri, ad ognuno dei quali venne assegnata una zona dell'isola dove rifugiarsi. L'armistizio e l'abbandono della Sardegna da parte dei Tedeschi consentì alle truppe americane di occupare i territori senza ulteriori conflitti. Il paese dovette adeguarsi alle norme dettate dal Comando del 215° Battaglione americano. Cominciò così una convivenza spesso difficile coi nuovi alleati che nel frattempo facevano esercitazioni aeree negli isolotti del Golfo di Palmas.[49] Della vita di guerra Sant'Antioco ha avuto uno straordinario testimone: il tenente-professore-scrittore Marianello Marianelli, responsabile della difesa costiera dell'isola nel 1943-44 e autore del libro "Ricercare a due voci". Nel suo viaggio di ritorno in Sardegna nel 1996 affiorano prepotenti i ricordi: "Dovevo soltanto risalire la via del Castello, lasciare a destra la casa alta e sbilenca dove all'ultimo piano avrebbe dovuto trovarsi il Comando del battaglione con la terrazza dominante sul porto. Proseguendo, a sinistra mi sarebbe stato facile trovarmi e smarrirmi, oltre il ferrigno fortino sabaudo, nella cespugliosa pietraia della necropoli fra il santuario cartaginese del Tophet e i blocchi delle mura puniche che scendono fin dentro il mare. Quando l'allarme delle sirene e il rombo dei quadrimotori salivano dal porto in un risucchio di terrore, la gente cercava scampo negli anfratti delle tombe, giù per i gradini e i massi sconnessi i piedi in fuga delle vecchie inciampavano nelle sottane mentre si alzava il grido consueto e disperato:
- Ohi Sant'Antiogu, aggittoriu, ohi Sant'Antiogu meu!
Dove tremila anni or sono la gente portava anfore e urne con i resti combusti dei fanciulli e degli animali sacrificati, andavo spesso anch'io a nascondere le ceneri,

[47] Cfr. A.C.SA., Lev. Tr., fasc. 9/12, 1940 - 1943
[48] Cfr. A.C.SA., Lev. Tr., fasc. 10/62, 1943 maggio 16 – 1943 ottobre 19
[49] Cfr. A.C.SA., Lev. Tr., fasc. 10/63, 1944 febbraio 1

per così dire, ancora calde di certi miei sogni, semmai una qualunque divinità avesse voluto accettarli.
E sui rapporti con gli americani: "Quei due tocchi di campana mi hanno rammentato Vittorini[50]: *"Da Sant'Antioco suonano a messa. E' il suono d'una sola campana, molto piccola, e sembra un segnale piuttosto, dato a noi"*. Beato Vittorini che, poeta, sente una campana suonare soltanto per sé (per me suonerà solo da morto, e non potrò sentirla). Ma lui non sa per chi suonava la campana di Sant'Antioco la domenica che la statua di quel santo medico mauritano in tunica scarlatta e il volto nero orlato da una folta corona di rose, vide davanti ai suoi piedi neri, mescolati alla folla e in ginocchio per la messa, i vincitori di turno, soldati neri e bianchi venuti dagli Stati Uniti. Fuori ci fu un certo movimento quando il gruppetto dei loro ufficiali attraversò la piazza e una donna si mise a urlare come un'ossessa, trattenuta a fatica dalla gente. Uno degli ufficiali, continuando a camminare, si voltò a chiedere:
- *What she says?*.
- Issa che dice? - mi domandò a sua volta l'interprete italoamericano.
- Che ha detto? - chiesi al mio nuovo attendente sardo.
- Cheriat ucchiere sos americanos ca l'es morta sa familia in su bombardamentu - rispose e mi guardò malizioso come a dire: Vediamo se lo dici. Per fortuna si interpose un capitano dei nostri e spiegò all'ospite che erano grida di allegrezza per l'arrivo dei liberatori. L'americano fece con le braccia arco sulla testa come un pugile rivolto a quella gente affannata.

Gli isolotti Vacca, Vitello e Toro

Avrei avuto il tempo di fare una corsa fino a Capo Sperone dove, più di mezzo secolo prima, mi ero arrampicato con un ufficiale americano fino alla Torre di guardia di Canai a cercare un punto adatto per installare una stazione radar. Di lassù avrei potuto salutare i tre isolotti che, già per essere chiamati la Vacca, il Vitello e il Toro, parevano davvero brucare l'erba luminosa del mare. Passando avrei rivisto la spiaggia di Coaqquadus; ma siccome non potevo pretendere che fosse rimasta come allora, abitata soltanto da una colonia di scogli-tartarughe sparsi fra la cenere azzurra della sabbia e la trina incessante del mare, ho rinunciato ad andarci. Almeno quella sarebbe rimasta intatta, sia pure solo nella memoria, nostra ultima spiaggia, proibita ai siti dell'internet[51].

[50] Cit. Elio Vittorini, Sardegna come un'infanzia, Oscar Mondadori Milano 1981, pag. 89
[51] Cit. Marianello Marianelli, Ricercare a due voci, AKTIS EDITRICE PIOMBINO 1998, pagg. 76-79

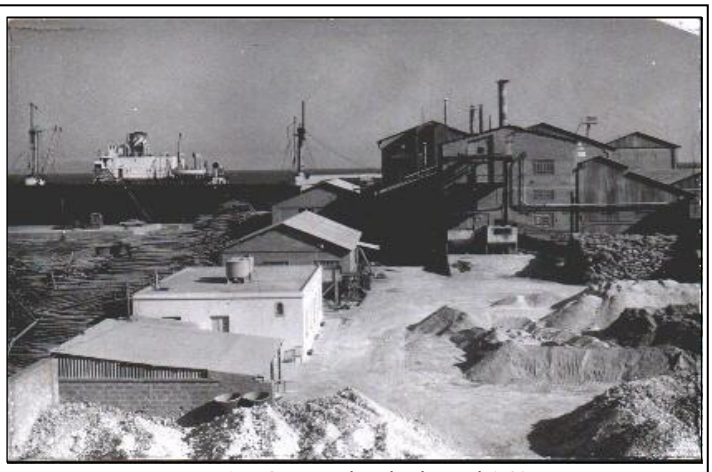

La BAROID nei primi anni ’60
con le banchine piene di barite e bentonite

L’archivio storico comunale è fedele testimone della storia recente. Ampia documentazione descrive gli indirizzi economici: il proseguimento delle attività estrattive di prima lavorazione (con l’insediamento nel porto della Baroid prima e della Sardamag poi); l’attività delle Saline di Stato; l’esportazione del vino diretto al mercato francese e la lenta trasformazione delle attività della pesca e dell’agricoltura che sempre più sono pensate a supporto dello sviluppo turistico. In questo caso forse la conoscenza del passato potrà dare un contributo importante sul futuro di Sant’Antioco. Il padre *Vittorio Angius* nel 1849 così si esprimeva: *“L’ubertà del suolo in prodotti agrari e in pascoli rendendo facile la sussistenza, questa popolazione aumenta però con rapidi incrementi. Anche il mare somministra al vitto e al lucro, e se questi sulcitani si applichino all’industria della pescagione dei cavalli e de’ pesci, cresceranno molto più i guadagni, e non andrà gran tempo che sopra le rovine dell’antica e famosa città di Sulci vedasi surta una città novella, emporio di commercio marittimo, e sede d’un popolo fortunato. Si riconoscono dati dalla natura tutti gli elementi che sono necessari per la ricchezza degli abitatori di quest’isola, che può con ragione dirsi per tutti i rispetti la più considerevole e importante di quante circondano la Sardegna”.*

Ma trarre insegnamenti dal passato è cosa assai complessa e poco praticata come ha felicemente rilevato Eric Hobsbown nel suo libro “Il secolo breve”: *“La distruzione del passato, o meglio la distruzione dei meccanismi sociali che connettono l’esperienza dei contemporanei a quelle delle generazioni precedenti è uno dei fenomeni più tipici e insieme più strani degli ultimi anni del novecento. La maggior parte dei giovani alla fine del secolo è cresciuta in una sorta di presente permanente nel quale manca ogni rapporto organico con il passato storico del tempo in cui vivono. Questo fenomeno fa si che la presenza e l’attività degli storici, il cui compito è di ricordare ciò che gli altri dimenticano, siano ancora più essenziali all’inizio del terzo millennio di quanto mai lo siano stati nei secoli scorsi”.*

Così negli archivi tutto ruota intorno ai documenti e alla loro conservazione, perché da quella dipende la memoria che abbiamo dei nostri luoghi e delle nostre storie.

ARCHIVIO STORICO COMUNALE

Introduzione

L'isola di Sant'Antioco, pur essendo frequentata da agricoltori e pescatori che risiedevano nei salti del Sulcis, nonché da numerosissimi pellegrini che partecipavano alla festa del Santo che si svolgeva ogni anno quindici giorni dopo Pasqua, venne ripopolata stabilmente soltanto intorno al 1750. Dai "*quinque libri*", (i registri parrocchiali che contenevano le registrazioni degli atti di battesimo, matrimonio e morte delle cresime e degli stati delle anime), e che costituiscono in Sardegna la fonte più importante (e spesso l'unica) per lo studio del movimento della popolazione tra metà XVI e metà XIX secolo, apprendiamo che il primo bambino è stato battezzato a Sant'Antioco nel 1756 (contemporaneamente al primo decesso), il primo matrimonio è stato registrato l'anno successivo, si è potuto festeggiare un cresimato nel 1762[52].

Il volume della comunità "Registro de entrada y salida de los dineros de esta comunidad de San Antiogo ut intus.", costituito nel primo terzo dal libro di carico e scarico della cassa della Comunità (1793-1804) e nei due terzi successivi da raccolte di deliberazioni del Consiglio Comunitativo (1804-1815), è la prima testimonianza che i documenti archivistici ci presentano per descrivere la vita della comunità di Sant'Antioco alla fine del XVIII secolo e racconta quel particolare periodo storico che in Sardegna porta dal feudalesimo alla nascita dei Comuni. Bisogna ricordare che la Sardegna, in seguito al trattato di Londra del 1718, era stata ceduta alla casa Savoia in cambio della Sicilia che passò all'Austria; due anni dopo gli Spagnoli riconobbero le decisioni del trattato, e Vittorio Amedeo II divenne (molto a malincuore) re di Sardegna, aspettando l'occasione propizia per barattare l'isola in cambio di possessi più vantaggiosi. Per questo motivo il governo piemontese si decise solo dopo cinquant'anni a varare una serie di riforme destinate ad imporre l'autorità regia sui feudatari attraverso l'autonomia amministrativa delle comunità. Con l'edito del 24 Settembre 1771 promulgato da Carlo Emanuele III in ogni villa dovevano essere costituiti i Consigli Comunitativi per garantire una certa autonomia finanziaria e per porre un freno agli abusi feudali. Questa attività riconosciuta a livello istituzionale necessitò di formalizzazione perché gli atti consiliari dovevano essere redatti per iscritto dal segretario (unico scrivente in una selva di croci) e conservati in appositi ambienti. Questo fu il primo nucleo della maggior parte degli archivi comunali sardi, che col tempo crebbero di dimensioni in seguito ad un sistema sempre più complesso di competenze.

Sebbene sia più corretto parlare di sistemi documentari distinti intendendo come archivio della Comunità la documentazione prodotta dal 1771 al 1848 e come archivio del Comune la documentazione prodotta a partire dal 1848, in riferimento all'esiguità e per indicare una sostanziale continuità amministrativa, il volume della Comunità costituisce la parte iniziale dell'archivio storico del Comune nella serie relativa all'amministrazione. Le gravi carenze documentarie riferite al periodo 1771-1850 sono sicuramente da attribuire a due cause principali: le incursioni barbaresche e la mancanza di una sede comunale. I pirati barbareschi avevano l'abitudine (oltre a quella di catturare gli abitanti dei paesi costieri da rivendere come schiavi nei mercati del Nord-Africa), di razziare tutto ciò che poteva essere portato via e distruggere tutto il resto. Nella più sanguinosa incursione del 16 Ottobre 1815, raccontata da Alberto Della Marmora in Itinerario dell'Isola di Sardegna: *"Il comandante Melis cadde colpito a morte insieme a dodici dei suoi, e tutti coloro che sopravvissero tra i difensori*

[52] Archivio della Curia Vescovile della Diocesi di Iglesias

chiusi in questo posto furono fatti prigionieri, compresa la sorella di Melis, di nome Angelina, di cui si racconta che passasse le munizioni ai combattenti. Il paese fu saccheggiato ma molti tunisini furono uccisi al momento dell'imbarco che fecero in tutta fretta portando con sé in cattività 158 persone, con quattro donne pressoché nude che condussero in trionfo nella loro patria. Gli schiavi furono restituiti sei mesi dopo. Melis fu sepolto nella chiesa del paese con un'iscrizione commemorativa", le case furono incendiate o ebbero l'uscio sfondato; la chiesa fu devastata e profanata; confessionali, fonte battesimale, immagini sacre, statue e sacrario fatte a pezzi. Non è certo un caso che l'ultima deliberazione del volume della Comunità sia datata 1° Ottobre 1815.

La mancanza di sede comunale, come testimoniato dalla deliberazione: "Radunatosi questo consiglio Comunitativo in casa del nuovo Sindaco Nicolò Luxi non avendo questo consiglio comunitativo casa propria[53]... e la norma che obbligava la rotazione annuale alla carica di Sindaco, comportava il trasporto della documentazione nella casa del nuovo capo amministrazione. Ciò costituiva un pericolo di danni e perdite anche gravi di parti importanti dell'archivio (spesso i documenti si trasportavano a dorso d'asino e per distanze considerevoli). La mancanza di sede comunale non si risolse neanche dopo il 1865 e l'acquisizione dal Demanio del Monte Granatico (che diventò sede municipale di diverse amministrazioni comunali del territorio). Nel 1875 il Comune acquistò dall'Asse Ecclesiastico la casa detta "Canonica" per adibirla a Scuole ed Uffici Comunali[54]. L'anno successivo venne proposto l'adattamento di un locale della Casa Canonica per le classi di 3ª e 4ª elementare ma, vista l'enormità della spesa, si optò per adeguare le stanze e sistemare le nuove classi nel magazzino montuario, dove si trovavano già ospitate la 1ª e la 2ª[55]. Nel 1878 l'ing. Antonio Cao Pinna presentò gratuitamente all'Amministrazione Comunale un progetto che non fu mai realizzato per la ristrutturazione ad uso Casamento Scolastico ed annessi Uffici Comunali degli stessi locali siti nella Piazza Municipio[56].

---

[53] Cfr. Archivio Comunale Sant'Antioco d'ora in poi abbreviato in ACSA, Amm., vol. 1/1, 1909 gennaio 14. Nella stessa deliberazione si parla di scritti del Comune e di leggi patrie. Così continua: "composto dai Consiglieri Gio. Antioco Cane', Antioco Ignazio Bulegas, Cosimo Pisano ed Antonio Siddi maggior parte che compone il medesimo previo il solito aviso loro fatto per mezzo del giurato Antonio Manca, il medesimo Sindaco propone che casa dell'esiliato R. Cixi avvocato era di questa comunità trovansi molti scritti riguardanti molti affari e leggi Patrie di questo comune, si come hano per inteso che tutti li scritti che si trovano in casa del R. Cixi sono stati per ordine Regio Sequestrati ed indi ritirati da chi ne sarà stato incombensato, non devono lasciarsi si fatti scritti in quella conformità per essere privata il consiglio di tutti i documenti e leggi Patrie e dovendo questi ritirarsi è necessario nominare un Procuratore di tutta probità che collo assenso di S.S.R.M. e del Supremo Consiglio della Sacra Religione ed ordine militare de S.S. Maur. e Laz. possa retirarne anco potere si fatti scritti, ed indi consignarli a questo consiglio Comunitativo. Ed i predetti consiglieri Cane', Bulegas, Pisano, e Siddi dopo d'aver tra di loro confabulato e maturatamente pensato quanto ha proposto il Sindaco Luxi unanimemente risolvono non solamente essere convenevole, ma anzi necessario il deputare un Procuratore previo l'asenso di S.S.R.M. e quello del supremo consiglio della sagra Religione, ad oggetto di retirare li scritti apartenenti a questo comune, unitamente a quelli del R. Cixi sono stati sequestrati nella casa di sua abitazione la notte del suo seguito arresto per tal fatto sarà convenevole giurare li opportuno atto a favore del Notaro Franco Floris dalla Città di Cagliari, quale possa tutte le diligenze per eseguire questo hano proposto che questo dicono e non sottoscrivono per ignorarlo ben si sottoscrivono col segno della croce di che
PITZOLU R. PODESTA'

FONTANA NOTARO
SEGNO DI + NICOLO' LUXI SINDACO
SEGNO DI + GIO' ANTIOCO CANE' CONSIGLIERE
SEGNO DI + ANTIOCO IGNAZIO BULLEGAS CONSIGLIERE
SEGNO DI + COSIMO PISANO CONSIGLIERE
SEGNO DI + ANTONIO SIDDI CONSIGLIERE
FONTANA SEGRETARO"

[54] Cfr. ACSA, Fin., fasc. 2/1, 1875
[55] Cfr. ACSA, Amm. Fasc. 28/18, 1876 ottobre 23
[56] Cfr. ACSA, Lav. Pub., fasc. 20/1, 1878

Nel 1893 si propose di ubicare il nuovo Casamento Scolastico e Comunale nel Corso Vittorio Emanuele e l'ing. Nicolò Mura presentò al Comune un preavviso sull'ubicazione[57]. Nello stesso periodo lo Studio di Ingegneri F.lli Ravot presenta il "*progetto per riattamento ed ampliamento della casa comunale di Sant'Antioco*", e nella relazione precisa che "è costituita da un fabbricato composto da un pianterreno e piano superiore, avente un'area quadrangolare di m. 23,50 di lunghezza media per m. 7.00 di larghezza media. Uno dei suoi lati minori, che forma la facciata principale del fabbricato, è prospiciente all'arteria più importante di S.Antioco, ossia a via del Commercio; così ancora i suoi due lati maggiori prospettano alla via pubblica, ossia a via Santa Rosa ed all'allargamento formantesi in via del Commercio... il piano superiore poi è destinato ad ufficio comunale"[58].

Finalmente nel 1909 l'ing. Dionigi Scano assunse l'incarico di progettare e portare a compimento la costruzione della nuova Scuola[59] che, con una "festicciuola" organizzata dal maestro Caracciolo e da tutto il Corpo Insegnante, venne inauguarata nel 1916[60]. Questi nuovi locali, progettati inizialmente per un uso scolastico e comunale, in realtà, vista l'aumentata popolazione, furono appena sufficienti per le scuole, e il Comune continuava ad avere sede in casa d'affitto. Nel 1926 in seduta di Consiglio Comunale[61] il Presidente Mariani Emanuele, Assessore Anziano: "*comunica quindi che i proprietari della casa attualmente adibita ad uso Ufficio Comunale, hanno notificato a mezzo cartolina postale raccomandata, la diffida affinché i locali siano resi liberi per fine ottobre corrente anno, è quindi necessario provvedere fin da questo momento al modo migliore di risolvere la questione, a tal riguardo considerata la impossibilità di trovare altro locale adatto, ritiene opportuno proporre la riparazione del fabbricato di proprietà del Comune denominato "IL CAPITOLO" dove poter dopo collocare la Pretura e ciò al fine di rendere libero il caseggiato che attualmente occupa detto Ufficio che dovrebbe essere la vera casa comunale, perché a tale scopo veniva costruito fin dal 1898*".

Nel 1915 il Comune accende un mutuo per il restauro del Palazzo del "Capitolo"[62] e affida l'incarico progettuale all'ing. Paolo Carta. Una sua relazione ricorda "*all'onorevole amministrazione comunale di aver allegato ai disegni i rilievi dell'edificio restaurato. In questi ultimi si noterà anzitutto una più comoda disposizione e una maggiore capienza degli ambienti. Infatti eliminando l'attuale incomodissima scala di accesso – abbattendo il muro che separa questa dalla segreteria e sollevando di poco il muro che prospetta alla pubblica via – si ricava per la Segreteria un ambiente di maggiore capacità, meglio illuminato e arieggiato a sufficienza per contenere tutti i mobili dell'archivio corrente, oggi malamente addossati uno contro l'altro...*" L'incarico del collaudo dei lavori di sistemazione del Municipio venne affidato nel 1930 all'ing. Enrico Maurandi "*fissando le sue competenze e spese varie in £. 300,00*[63]".

---

[57] Cfr. ACSA, Lav. Pub., fasc. 20/1, 1893
[58] Cfr. ACSA, Amm., fasc. 3/2, 1893-1898
[59] Cfr. ACSA, Istr. Pub., fasc. 6/2, 1909-1910
[60] Cfr. ACSA, Istr. Pub., fasc. 6/2, 1916
[61] Cfr. ACSA, Amm., reg. 26/25, 1926
[62] Questo palazzo, di proprietà del demanio ecclesiastico, fu costruito a fianco alla chiesa di S.Antioco Martire (con la condivisione delle sue strutture murarie) e vi soggiornava il Capitolo di Iglesias in occasione de "sa festa manna", i festeggiamenti in onore di S.Antioco si tenevano (e si tengono ancora oggi) quindici giorni dopo la Pasqua; la prima testimonianza della festa è una disposizione emanata dall'arcivescovo di Cagliari il 29 Settembre 1520 dove si ordina che: "*Tutti coloro che andranno a S.Antioco in aprile come in agosto, a celebrare gli uffici divini, partecipino delle distribuzioni come se si trovassero in sede...*", cfr. F.Pili, Nuovi documenti sull'antichità della sagra di S.Antioco, Speleologia Sarda n° 55, 1977.
[63] Cfr. ACSA, Lav. Pub., fasc. 20/2, 1915-1933

La sede municipale rimase nella Piazza Parrocchia per oltre vent'anni. Il 6 giugno 1955, "per assicurare alla Scuola di Avviamento un caseggiato indipendente sito in una zona più tranquilla e la meno rumorosa e meno sposta ai pericoli della strada", il Consiglio Comunale delibera il trasferimento della Scuola di Avviamento ed Uffici Comunali. Si spiega che "*Il Municipio è troppo eccentrivo in rapporto all'abitato che si sta sviluppando verso il porto, ciò che obbliga la maggior parte della popolazione a precorrere un km. E qualche volta due per recarsi al Comune. Il nuovo locale prescelto per Municipio è invece centralissimo e comodo per tutte le zone del paese. Tutte le categorie della popolazione chiedono che il Comune sia in zona più centrale*[64]". Il municipio trasferisce per l'ultima volta la propria sede nei locali del Corso Vittorio Emanuele.

Dalla sede municipale di Piazza Parrocchia giungono le prime notizie sulla "*sistemazione degli uffici e archivi comunali*" che risalgono al 1930. Il Prefetto De Tura assegna il termine fino al 30 Agosto per la completa sistemazione degli uffici comunali che "*malgrado le continue raccomandazioni sono tuttora in grande disordine*". La prima ispezione viene eseguita nel Settembre del 1933. Risulta che: "*l'archivio di deposito è costituito da un ammasso disordinato di carte, è allogato in uno stanzino buio e scarsamente illuminato; quello corrente è abbastanza curato ma è incompleta la fascicolazione. La raccolta di leggi e decreti è in completo disordine. Il protocollo è aggiornato, ma non è stato compilato, alla fine di ogni anno, il prescritto verbale di chiusura. Mancano gli inventari dei beni mobili e degli immobili di proprietà del Comune*"[65].

Nel 1935 il Podestà Andrea Aste comunica al Prefetto Del Nero che "*il materiale di scarto che questo ufficio potrebbe cedere procedendo ad una completa sistemazione e revisione dell'archivio, ammonterebbe a circa due quintali. Perché si possa però continuare la sistemazione si rende necessario che E.V. autorizzi che lo scarto in oggetto venga eseguito dal personale di questo ufficio in orario straordinario*". Il 19 Dicembre il Prefetto "*in via affatto eccezionale per il lavoro di revisione dell'archivio e conseguente eliminazione delle carte inutili*"[66], autorizza. Il lavoro non deve essere andato a buon fine dal momento che quattro anni dopo lo stesso Podestà informa la Prefettura che "*gli impiegati dipendenti da questa Amministrazione, in seguito alla deliberazione n° 40 da me adottata il 1° Aprile e resa esecutiva da Codesto Superiore Ufficio, stanno provvedendo al lavoro straordinario del riordinamento dell'archivio di deposito. Detto lavoro è già a buon punto ma non potrà essere ultimato prima della fine dell'ottobre p.v. dato che la compilazione dei prescritti elenchi che si riferiscono alle carte da conservare e da scartare portano via molto tempo. Ad ogni modo si assicura che quest'ufficio cercherà di accelerare il lavoro perché, di una buona volta, si esca dal disordine che detto archivio presenta da molti anni*[67]". L'archivio viene

[64] Cfr. ACSA, Amm., fasc. 3/3, 1954-1953
[65] Cfr. ACSA, Amm, fasc. 39/36, 1933
[66] Cfr. ACSA, Amm., fasc. 39/38, 1935
[67] Cfr. ACSA, Amm., fasc. 39/42, 1939

dimenticato nel periodo bellico e post-bellico. Il 26 Gennaio 1955 il Direttore Capo di 1ª Classe dell'Archivio di Stato di Cagliari Francesco Loddo-Canepa comunica una prossima visita all'archivio comunale: "*In attuazione della circola del Ministero dell'Interno, Direzione Generale dell'Amministrazione Civile-Ufficio Centrale Archivi di Stato del 14 aprile 1950 n. 127 e del 22 maggio 1954 n. 199, per la vigilanza sugli Archivi dei Comuni e degli enti morali, soggetti spesso ad eccessivi ed irrazionali scarti di atti, questa Direzione preannuncia la venuta di un ispettore con lo scopo di constatare la consistenza del materiale archivistico già inventariato in passato e di rilevare quella degli atti anteriori al 1870, non ancora inventariati e da conservarsi, quali atti storici, presso ciascun Comune*". Il Sindaco Cossu accusa ricevuta[68]. Nel 1957 la Soprintendenza Archivistica per la Liguria, la Lunigiana e la Sardegna, "*riferendosi a precise disposizioni di legge, chiese notizie sul riordinamento e sull'inventario delle carte dell'Archivio si codesto Comune ma non ricevette risposta soddisfacente. Il silenzio si presta ad interpretazioni non favorevoli e non sottrae all'adempimento dell'obbligo di riordinare ed inventariare le carte dell'Archivio. Quest'Ufficio, come organo preposto alla vigilanza archivistica, assicura che ricorrerà a tutti i mezzi possibili per ottenere l'osservanza rigorosa delle norme di legge riguardanti la sua competenza*". Il 22 Ottobre 1957 il Sindaco Cossu comunica che provvederà all'invio dell'inventario: "*L'inventario predetto sospeso momentaneamente, verrà ripreso non appena le esigenze di servizio lo consentiranno*"[69]; il mese successivo la Soprintendenza Archivistica chiede "*l'assicurazione immediata che la compilazione dell'inventario e di tutti indistintamente gli atti esistenti nel proprio archivio sarà portata a compimento nel mese di marzo del 1958*". Il 9 Aprile il Soprintendente riferisce sull'ispezione effettuata il 28 e 29 Marzo e impartisce le seguenti istruzioni: "*Provvedere al riordinamento degli atti dell'archivio di deposito e di quello storico, ed alla compilazione degli inventari da redigersi in tre copie, due delle quali da inviarsi rispettivamente alla Soprintendenza Archivistica di Genova ed all'Archivio di Stato di Cagliari; separare gli atti dell'archivio storico da quelli di deposito; provvedere i locali di mezzi antincendi*".

Il 24 Giugno 1958 l'ispettore dr. Giovanni Todde invia copia della relazione al Sindaco "*sulla visita ispettiva effettuata nell'archivio del Comune di Sant'Antioco e nell'archivio dell'E.C.A.; o meglio Le accludo la parte che più Le interessa (quella esclusa riguarda le notizie storiche sul Comune e su altri archivi ivi esistenti). Per agevolarla nel Suo lavoro, approfitto dell'occasione per comunicarLe alcune istruzioni che abbiamo recentemente ricevuto, in merito alla compilazione degli inventari da parte dei Comuni. L'inventario deve contenere: a) il numero d'ordine delle cartelle, dei pacchi, dei registri. (Se eventualmente ne sono sprovvisti lo si applichi.) – b) la categoria e la classe alla quale appartengono. (Possibilmente anche il fascicolo.) – c) la data iniziale e terminale degli atti. Le rammento inoltre di redigere un inventario per gli atti anteriori al 1870 (archivio storico) e uno per quelli posteriori (archivio di deposito). Anche per l'archivio dell'E.C.A. dovrà redigersi l'inventario. Se nel corso del suo lavoro trovasse qualche discordanza quantitativa con la mia relazione, non si preoccupi: inventari esattamente il materiale che è attualmente in dotazione al comune. Altresì potrebbero essere riuniti in un unico pacco o in pochi pacchi, molti dei bollettari sciolti o dei fascicoli senza cartella. In sostanza l'inventario dovrebbe ricalcarsi sul seguente modulo:*

N. d'ordine	Categoria	Classe e Fasc.	Data	Consistenza
Es. 45	*XII*	*I n. 2*	*1900/1902*	*1 Registro".*

[68] Cfr. ACSA, Amm., fasc. 39/58, 1955
[69] Cfr. ACSA, Amm., fasc. 39/60, 1957

Il primo inventario inviato non comprendeva atti indicati nella relazione del dr. Todde e la Soprintendenza, nel Dicembre 1960, "*per evitare un aggravio di fatica e di spesa, prega di mandare una seconda copia dell'inventario compilato*", che il Sindaco trasmette il 25 Gennaio 1961, facendo presente che "*alla categoria X sono stati aggiunti altri atti d'archivio dal 1854 al 1884 e dal 1855 al 1957 sfuggiti all'atto della compilazione del precedente inventario*".

Dell'inventario spedito sono presenti in archivio due copie che si possono definire elenchi sommari di consistenza. Il 13 Febbraio 1964 la Sovrintendenza Archivistica per la Liguria comunica al Sindaco l'istituzione della Sovrintendenza Archivistica per la Sardegna (con decreto del Ministero del 6 Novembre 1963), nonché delle nuove disposizioni in materia di vigilanza e di tenuta degli archivi degli Enti Pubblici in base al D.P.R. 30 Settembre 1963, n° 1409[70].

La mancanza di locali adeguati (alcuni ricordano carte d'archivio ammassate durante la guerra in alcuni ipogei punici), i continui spostamenti impropri, i tentativi maldestri dei riordinatori, hanno fatto sì che l'archivio comunale si sia presentato, al momento del riordino nel Maggio 1989, come un fondo frammentato suddiviso in tre distinti ambienti di conservazione, il principale dei quali si trovava nella Via Regina Margherita. In questo locale, umido e polveroso, sono stati ritrovati la maggior parte dei registri (copialettere e protocolli della corrispondenza, deliberazioni del Consiglio Comunale e della Giunta Municipale), la cui provenienza è riconducibile alla vecchia sede municipale ubicata fino a metà degli anni '50 nel "*Palazzo detto il Capitolo*" adiacente alla basilica di S.Antioco Martire nella Piazza Parrocchia. Questa "parte" aveva una datazione risalente al XIX secolo unitamente alla più consistente documentazione costituente l'archivio storico. Negli altri due depositi, siti nella via Cavour e nell'attuale sede comunale nel Corso Vittorio Emanuele, i documenti ritrovati presentavano in prevalenza una datazione successiva al 1960.

Una prima analisi, effettuata direttamente negli ambienti di deposito, ha consentito di riconoscere la documentazione prodotta dall'Ente e di dividerla da stampati di vario genere presenti in un unico fondo indistinto. Si è subito reso visibile lo sconvolgimento a cui sono stati sottoposti gli atti d'archivio nei vari trasferimenti effettuati da un ufficio all'altro, a causa della sommaria cura prestata nel condizionamento degli atti durante il trasporto e dell'assoluta mancanza di ordine durante lo scarico ed il collocamento negli appositi scaffali. Si è provveduto a trasportare tutta la documentazione nella sala destinata a contenere l'archivio situata presso la sede comunale ed a collocarla negli scaffali predisposti.

Una prima fase dedicata ad un censimento sommario della documentazione dell'archivio si è resa necessaria per acquisire una valutazione generale sulla quantità e qualità della documentazione prodotta dall'Ente; si è proceduto poi ad un conteggio della documentazione, che ha stabilito in circa 4000 i pezzi d'archivio tra faldoni, volumi, registri e fascicoli, ed un avvicinamento delle pratiche per categoria di appartenenza. Da questa prima fase si è passati ad un lavoro di schedatura, iniziando dalla categoria Amministrazione del titolario d'archivio.

Il metodo seguito nel presente ordinamento e relativo inventario si compendia nel rispetto il più possibile pieno della destinazione e della struttura originaria. Si è cercato quindi di porre la massima attenzione nell'identificazione e ricostruzione dell'originaria integrità delle serie, valendosi ove possibile della collocazione originaria del faldone. Sempre nei limiti del possibile, si è cercato di ricostruire all'interno della serie originale, i fascicoli. Particolare cura è stata posta nella compilazione omogenea delle schede riportando come dati essenziali:

[70] Cfr. Elenco di Consistenza, Amm., fasc. 58, 1957-1964

numero progressivo provvisorio;
indice di classificazione;
indicazione della denominazione dell'Ente **(è stato usato il termine A.C.S.A. per i documenti dell'archivio storico comunale);**
estremi cronologici;
tipologia dell'unità di conservazione **(registro, volume, fascicolo, carte sciolte);**
indicazione dell'oggetto e della natura della documentazione;
eventuali annotazioni;

Il numero progressivo della scheda è stato riportato in una bandiera inserita tra i documenti in modo da essere facilmente visibile all'esterno dell'unità; la collocazione negli armadi è stata rigorosamente progressiva.

In conseguenza di un allagamento subito nel Settembre 1989 dai locali dell'archivio posti sotto il livello stradale, sono stati danneggiati in modo serio i fascicoli e i registri che si trovavano sul primo ripiano delle scaffalature metalliche. Tutte le carte danneggiate sono state trasportate in altri ambienti poco distanti e si è immediatamente operato in due direzioni: sono stai sistemati fili e stenditoi in tutti i locali per consentire la stenditura e l'asciugamento della documentazione costituente il fascicolo (i documenti venivano sistemati sui fili in ordine cronologico così come ordinati all'interno delle unità archivistiche, in modo da ricostruire immediatamente l'integrità iniziale). Sui registri si è intervenuti attraverso due fasi successive: nella prima si sono interposti tra le pagine fogli di carta assorbente; nella seconda, per consentire la riduzione dell'umidità tramite evaporazione, sono stati interposti fra le pagine pezzetti di legno. Dopo diversi mesi di lavoro sono stati recuperati integralmente tutti i documenti danneggiati, anche se la maggior parte di essi presenta chiari segni dei danni provocati alla carta dall'acqua.

Superata l'emergenza alluvionale sono stati immediatamente ripresi i lavori di schedatura: le pratiche concluse al 1960 hanno costituito l'archivio storico (e le schede hanno mantenuto la dicitura "ACSA"), quelle successive sono state individuate come Elenco di Consistenza e identificate con la dicitura "ElCo". Tutte le unità archivistiche identificate come "Varie" perché costituite da miscellanee considerate in prima schedatura come pratiche disomogenee, sono state sottoposte ad un'analisi più approfondita; in numerosi casi si trattava di sottofascicoli riconducibili a competenze diverse, divisi dai fascicoli di appartenenza a costituire unità con un apparente ordine cronologico o per materia. Quest'analisi ha permesso di ricostruire, in certi casi integralmente, pratiche erroneamente riordinate dagli improvvisati archivisti in raccolte cronologiche (in particolare nella serie del Lavori Pubblici).

L'esame della documentazione ha messo in luce i tentativi di riordino realizzati da un funzionario comunale negli anni 1935-1940[71]. Il criterio seguito prevedeva la creazione delle serie di corrispondenza annuale da realizzare nelle diverse categorie (sono stati ritrovati quattro diversi tipi di prontuari o rubriche dell'archivio come venivano denominati in quegli anni[72]). Il riordinatore ha provveduto a classificare, con matita blu e rossa, tutta la documentazione, compresa quella correttamente conservata con timbro di protocollo e indice di classificazione. La poca considerazione con la quale troppo spesso si è tenuto conto dell'indice di classificazione presente nei documenti e del vincolo archivistico che ne costituisce la loro natura giuridica, ha dato origine allo smembramento di tantissime pratiche omogenee e definite. In particolare la documentazione prodotta nel XIX secolo ha subito

[71] vedi pagg. 4, 5.

[72] Cfr. *Indice generale dell'archivio*, Bologna, Stab. Tip. Edit. Marino Cantelli, 1941; Cfr. Carlo Camusso, *Agenda del Municipio Italiano*, Casa Editrice Arti Grafiche dei Comuni Ditta Camparini & C., Empoli, 1951; Cfr. *Rubrica della divisione dell'archivio in categorie e classi*, Stabilimento Tipografico Emilio Gaspari, Moricano di Romagna, [periodo fascista]; Cfr. *Prontuario della divisione dell'archivio in categorie, classi e fascicoli con indice analitico, anno 1982*, Stabilimento Tipografico Giorgetti, Viserba di Rimini

gravi disarticolazioni. L'esame complessivo dei documenti ha permesso di indirizzare il riordino definitivo verso una riunificazione delle pratiche, tenendo conto della classificazione originale. E' stato possibile in questo modo ricostruire fascicoli la cui definizione si è sviluppata in un arco di tempo molto ampio (basti pensare ai molti edifici pubblici che, iniziati nella seconda metà del secolo scorso, sono stati ultimati negli anni successivi al 1920), con una produzione documentaria che gli ultimi riordinatori hanno conservato nei fascicoli annuali di corrispondenza.

I risultati della schedatura analitica effettuata hanno messo in evidenza la sostanziale continuità della documentazione conservata a partire dal 1850 circa, con particolare riferimento agli istituti deliberanti (Consiglio comunale e Consiglio Delegato poi Giunta). E' necessario ricordare che la regolamentazione dell'istituto comunale, stabilita nel Regno di Sardegna dalle leggi del 1848 e poi del 1859, ha fatto sì che il passaggio allo Stato unitario non abbia comportato per la Sardegna modifiche giuridiche sostanziali (stabilite nello Stato italiano dalla legge n° 2248 del 20 Marzo 1865) e i registri degli organi deliberanti ne sono testimonianza (con la loro continuità cronologica e formale) a partire dal 1857. Riordinare l'archivio secondo il metodo storico ha significato quindi "ricostruire l'organizzazione originaria nella quale si riflette il rapporto tra funzioni svolte dall'Ente e documenti prodotti, attivando lo studio delle competenze e dell'organizzazione degli uffici dell'Ente, dell'iter burocratico che seguivano le pratiche, delle disposizioni normative che regolavano le materie che rientravano nelle competenze dell'Ente, dell'ordinamento politico-istituzionale nel quale operava l'Ente[73]". Da qui la necessità di individuare le serie tenendo presente che nel corso del tempo le competenze hanno risposto a livelli di complessità sempre crescente, pur mantenendo le caratteristiche originarie (poi codificate con la circolare del Ministero dell'Interno del 1° Marzo 1897 che ha introdotto l'uso del titolario di classificazione per gli uffici comunali con la ripartizione dei documenti ricevuti e prodotti nelle 15 categorie d'archivio). Al fine di garantire la possibilità di ulteriori successivi versamenti, le unità archivistiche seguono il criterio delle **Serie Aperte** incrementabili (intendendo come serie un insieme di funzioni ed attività dell'Ente specifiche ed omogenee). In certi casi si è reso necessario individuare **Sottoserie e Sottosottoserie** trattandosi di documentazione omogenea conservata in unità archivistiche definite per raccolte annuali e/o per materia (vedi gli atti deliberativi di Consiglio, di Giunta etc.). La suddivisione seriale (o sottoseriale) *aperta* è indicata dal cambio del numeratore nella sequenza numerica (1/, 2/, 3/,...) mentre l'unità viene individuata dal denominatore (/1, /2, /3,...). Nell'impossibilità di ulteriori incrementi è stato eseguito il criterio delle **Serie Chiuse** e le unità sono state identificate da numerazione progressiva. Questo secondo caso è riscontrabile in numerosi esempi, riferibili a competenze storicamente concluse all'interno dell'Ente (si possono citare le leggi straordinarie nei periodi bellici, l'accentramento di competenze che dal Comune passano allo Stato o viceversa, la soppressione di determinati organi esecutivi e la loro sostituzione come durante il ventennio fascista, l'esaurimento di una emergenza determinata da eventi climatici etc.). Le competenze, così come si sono sviluppate storicamente, hanno consentito una partizione dei documenti che ha seguito la divisione per categorie del titolario. Tuttavia non si è trattato di una divisione astratta e desunta dalle competenze dell'Ente, bensì dalla constatazione concreta scaturita dall'analisi sui fascicoli, che ha indicato chiaramente l'omogeneità e la continuità di funzioni e competenze.

L'intervento realizzato negli anni 1935-1940, che ha visto la creazione spesso arbitraria di serie annuali di corrispondenza a partire dalla seconda metà del XIX secolo, ha messo in evidenza un insieme di problematiche di non facile soluzione. Se è stato

---

[73] Cit. Paola Carucci, *Le fonti archivistiche: Ordinamento e conservazione*, NIS Roma Settembre 1993, glossario pag. 219.

relativamente semplice riconoscere gli spostamenti macroscopicamente evidenti di pratiche in origine omogenee (soprattutto perché spesso raccolte in sottofascicoli), di difficile soluzione è stato riconoscere, all'interno delle raccolte annuali, un insieme spesso omogeneo di atti che hanno sicuramente dato origine a numerose pratiche. Parallelamente si deve storicamente riconoscere che il criterio della conservazione degli atti per serie annuali di corrispondenza è stato per lungo tempo l'unico metodo adottato. Dall'evidenza di questa situazione e per consentire più facili percorsi di ricerca, è scaturita la necessità di segnalare una notevole produzione documentaria conservata nelle raccolte annuali. Il numero di schede totali disponibili per una più facile consultazione è di circa 10.000.

La documentazione è stata suddivisa secondo il quadro di classificazione costituito dalle 15 categorie indicate nel prontuario moderno del Comune, in considerazione del fatto che l'ente produttore nel corso della sua storia amministrativa non ha assunto nuove funzioni, ma articolato in modo più complesso quelle già esistenti. In questo senso il termine Serie viene inteso sia come sinonimo di Categoria, volendo indicare lo stesso tipo di aggregazione logica, sia come raggruppamento di documenti con caratteristiche omogenee in riferimento alle competenze dell'ente che li ha prodotti, essendo evidente la continuità giuridica e amministrativa nella produzione documentaria. La documentazione ha seguito così la partizione stabilita dalle disposizioni della circolare del 1° Marzo 1897, n° 17100/2 del Ministero dell'Interno:

1 – AMMINISTRAZIONE, costituita dalle serie:

Comunità –Territorio e sede comunale

Servizio Protocollo

Sindaco

Economato

Elezioni

Personale

Deliberazioni

Cause

Contratti

Corrispondenza

2 – OPERE PIE, ASSISTENZA E BENEFICENZA

Assistenza

Opere pie e beneficenza

Corrispondenza

3 – POLIZIA LOCALE, ***serie unica***

4 – SANITA' E IGIENE

Servizio medico e ostetrico

Servizio veterinario

Servizio igiene pubblica

Corrispondenza

5 – FINANZE

Proprietà comunali

Contabilità

Bilanci di previsione

Giornali e mastri della contabilità

Mandati di pagamento

Conti consuntivi

Liquidazioni di spese

Verifiche di cassa

Imposte – Tasse – Diritti

Dazio e Imposte di consumo

Catasto, mutui e prestiti

Esattoria e tesoreria

Corrispondenza

6 – GOVERNO

Atti ufficiali

Liste elettorali – Elezioni – Referendum

Commemorazioni – Onorificenze – Concessioni e pensioni

Corrispondenza

7 – GRAZIA, GIUSTIZIA E CULTO

Grazia e giustizia

Culto

Corrispondenza

8 – LEVA E TRUPPA

Liste e operazioni di leva

Sussidi militari

Requisizioni militari

Disciplina di guerra

Corrispondenza

9 – ISTRUZIONE PUBBLICA

Autorità scolastiche - attività didattica – edifici scolastici

Istituti ed attività culturali e sportive

Corrispondenza

10 – LAVORI PUBBLICI

Regolamenti edilizi

Strade – Vie – Piazze

Opere marittime – Acque pubbliche – Fognature stradali

Illuminazione pubblica

Poste e telecomunicazioni

Espropri

Ufficio tecnico comunale

Edilizia privata

Edilizia pubblica

Edilizia economica e popolare

Corrispondenza

11 – AGRICOLTURA, INDUSTRIA E COMMERCIO

Agricoltura

Pesca

Pastorizia e patrimonio zootecnico

Industria e lavoro

Commercio

Corrispondenza

12 – STATO CIVILE, ANAGRAFE E CENSIMENTO

Stato civile

Anagrafe e Censimento

Corrispondenza

13 – ESTERI, ***serie unica***

14 OGGETTI DIVERSI, ***serie unica***

15 – PUBBLICA SICUREZZA

Pubblica sicurezza

Barracellato

Corrispondenza

ARCHIVI AGGREGATI

L'analisi degli ambienti di conservazione ha messo in evidenza la particolare consuetudine comune a molti archivi comunali: l'eterogeneità dei fondi che vi sono conservati. Bisogna constatare che per moltissimo tempo l'archivio comunale è stato probabilmente l'unico luogo in cui si potevano depositare carte, manoscritti e registri prodotti da enti pubblici ed assistenziali che non avendo possibilità di conservarli (spesso per la precarietà della sede) li depositavano in locali messi a disposizione dal Comune che poi ne conservava definitivamente la documentazione prodotta. A questo si possono aggiungere gli uffici ed enti pubblici soppressi o le cui competenze e attività sono state trasferite. Una cospicua e omogenea documentazione da enti diversi dal Comune costituisce gli archivi aggregati:

Archivio della Congregazione di Carità poi Ente Comunale di Assistenza (1863-1987)
Archivio del Tiro a Segno (1894-1972)
Archivio della Conciliatura (1892-1995)
Archivio del Patronato Scolastico (1911-1978)
Archivio dell'Asilo Infantile "Gen. Carlo Sanna" già Concordia (1918-1992)

Gli archivi degli enti estinti, non essendo più possibile ulteriore incremento, saranno contraddistinti da serie chiuse in numerazione progressiva.
Per quanto riguarda l'Archivio dell'Asilo Infantile Gen. Carlo Sanna già Concordia, bisogna precisare che parte dell'archivio, prevalentemente la documentazione prodotta nel periodo dal 1918 al 1930 (riferita all'Asilo Concordia) si trovava conservata nei fascicoli della serie Istruzione Pubblica dell'archivio del Comune.
L'Asilo è stato eretto ed Ente Morale nel 1930. La maggior parte della documentazione si trovava conservata nei locali di Via D'Azeglio, dove è attiva ancora oggi la scuola materna.

Nel mese di Ottobre 2000 la direttrice dell'asilo ha provveduto al definitivo versamento di tutta la documentazione prodotta dall'asilo ed è stato quindi possibile integrare e completare l'inventario precedente, consegnato alla Sovrintendenza Archivistica per la Sardegna nel 1994. Destino parallelo ha seguito l'Archivio del Patronato Scolastico. Si riteneva un fondo archivistico inesistente vista l'esiguità della documentazione inserita nella serie dell'Istruzione Pubblica. Nel mese di Marzo del 2001 la Direzione Didattica ha versato al Comune tutti i faldoni che si trovavano conservati nei locali di Via Virgilio.
Alla fine del mese sono stati avviati i lavori di schedatura analitica delle unità archivistiche al fine di redigere l'inventario analitico.

Il riordino dell'archivio storico comunale di Sant'Antioco è stato ultimato alla fine del 1994 con l'elaborazione degli inventari di tutti i fondi archivistici e la predisposizione degli elenchi di consistenza (archivio di deposito dal 1961 al 1983) e di scarto.
Cinque copie degli inventari sono state trasmesse alla Sovrintendenza Archivistica per la Sardegna per gli adempimenti previsti dal D.P.R. 30/09/1963 n° 1409, al fine di istituire la

separata sezione d'archivio e consentire la consultazione. Tale istituzione è stata ufficializzata con delibera di Consiglio Comunale del 27 Gennaio 1995.
Per facilitare la consultazione sono stati a questo punto realizzati altri strumenti di corredo:

1) **Repertorio della Corrispondenza dell'Archivio Storico del Comune e degli Archivi aggregati;**
2) **Repertorio degli allegati alle deliberazioni in copia;**

In seguito a versamenti successivi di documentazione inerente l'archivio di deposito (il più cospicuo nel 1998) sono state redatte ulteriori schede analitiche per le pratiche concluse al 1993.
Le unità archivistiche trattate sono state in totale 9934, di cui 4523 relative all'archivio storico e 5411 all'archivio di deposito.
Ultimati gli inventari, per ottenere il duplice scopo di salvaguardare il patrimonio documentario e permettere all'utenza pubblica e privata di avere accesso e facilità nella consultazione, si è pensato di realizzare all'interno dell'archivio un sistema informatico che trasformasse i documenti cartacei in immagini a supporto informatico tramite un software che ha consentito la completa gestione della documentazione che l'ente nel corso della sua storia ha prodotto e produce. I vantaggi essenziali sono:

- *Estrema facilità di utilizzo*
- *Archiviazione e ricerca dati estremamente rapide*
- *Salvaguardia dei documenti più antichi e facilmente deteriorabili a causa dell'utilizzo frequente*

Dopo aver elaborato diverse soluzioni che ottimizzassero i tempi necessari al ritrovamento ed alla fruizione dei documenti, sono stati creati percorsi standard che ampliassero le possibilità di ritrovamento immediato del singolo documenti e di tutti i possibili associati.
Sono state archiviate su disco ottico importanti serie archivistiche:
Deliberazioni: Comunità, Consiglio Comunale, Consiglio Delegato, Giunta Municipale, Podestà e **Commissario Prefettizio** ..... **Numero immagini archiviate 19.000**
Opere pubbliche **1.900**
Contratti **3.000**
Archivio del Tiro a Segno **1.930**
23 Statuti, Regolamenti e Capitolati **534**
Registri di leva **1.600**
Archivio del Barracellato **3.000**

Fascicoli di frequente consultazione:
Sirena d'allarme
Stemma e Gonfalone
Ipogei ad uso abitativo
Saline
Peschiera Palmas e Ponti Mannu
Stabilimento A.Ca.I.
Cinema Parodi ..... **Totale immagini archiviate 800**

Mostre documentarie:

Sant'Antioco, una Comunità una storia – 1992
Memorie del soprasuolo – 1995
La rivoluzione e la Sardegna – 1996
Dei Santi, delle Chiese e di Antiche Sagre – 1997
Curiosando tra i banchi di scuola – 1998
La Grande Guerra – 1999
Ricercare a due voci – 1999
Quando i Carabinieri andavano a cavallo... – 2000
Se una sera d'inverno un viaggiatore... – 2001 ..... Totale immagini archiviate 800

LABORATORIO DIDATTICO

L'aspetto più significativo dell'opera di valorizzazione, ciò che ha fatto diventare l'archivio storico uno strumento per tutta la Comunità, è stata l'istituzione del "laboratorio didattico".
Questo nuovo istituto ha consentito alle scuole cittadine di ogni ordine e grado di accedere alla documentazione comunale secondo le esigenze didattiche della scuola. Sono stati sperimentati nuovi metodi formativi associati a nuovi strumenti di ricerca e spazi operativi che hanno trovato naturale confluenza nell'ambito dei beni culturali.
L'insegnamento della storia, in particolare, individua il proprio naturale e necessario supporto nel settore degli archivi che possono diventare un vero e proprio centro di ricerca, un laboratorio di storia territoriale in cui ai giovani non si racconti più la storia e si mostrino i documenti, ma si offra la possibilità di ricercarli e di apprendere come, attraverso il loro utilizzo, si possa "fare" la storia. E' stato compito degli insegnanti collegare il frutto delle ricerche storia locale a realtà più vaste in modo da inserirle in quadri di riferimento storico più generali. L'esperienza acquisita in questi primi anni di attività ha suggerito di concordare con gli insegnanti un calendario articolato e di suggerire argomenti facilmente inseribili nel normale programma didattico. L'attività del laboratorio didattico potrebbe proseguire con ulteriori sperimentazioni, coinvolgendo gli studenti e gli insegnanti nell'organizzazione di giornate di studio che potrebbero vederli impegnati nelle vesti di relatori su argomenti di storia locale.
Un altro percorso molto interessante potrebbe essere rappresentato dall'analisi del documento che si pone come obiettivo finale la "drammatizzazione" dei fatti storici esaminati che serviranno da spunto per la scrittura di sceneggiature teatrali. Gli stessi giovani autori potrebbero presentarli e metterli in scena alla fine dell'anno scolastico.

Laboratorio didattico

Si potrebbe portare a pieno compimento la consultazione con l'ausilio dei supporti informatici e con la creazione nel laboratorio didattico di un sito INTERNET che consenta gli studenti di integrare l'attività di ricerca documentaria con i nuovi strumenti informativi e di acquisire le notizie necessarie per la conoscenza della Comunità e dei servizi che essa offre.

MOSTRE

Un altro aspetto fondamentale per la divulgazione e la valorizzazione del patrimonio documentario dell'archivio storico comunale è stato l'allestimento di diverse mostre tematiche che hanno cercato di raccontare aspetti della storia della Comunità spesso dimenticati o sconosciuti.

Sala mostre

La prima mostra-convegno è stata allestita nel 1992 nella sala espositiva del Monte Granatico e ha presentato un percorso documentario che ha descritto le varie competenze dell'attività amministrativa (territorio e casa comunale, assistenza, difesa, culto, istruzione pubblica e attività economiche), a partire dalla fine del XVIII secolo.

Dopo la prima mostra antologica sono state realizzate:

Memorie del soprasuolo – Opere pubbliche a Sant'Antioco dal 1813 al 1943 (22 Aprile – 31 Maggio 1995)

La rivoluzione e la Sardegna – (8 Giugno – 31 Agosto 1996)

Dei Santi, delle Chiese e di Antiche Sagre – (5 Aprile – 9 Maggio 1997)

Curiosando tra i banchi di scuola, breve storia dell'istruzione pubblica a Sant'Antioco dal 1857 al 1948 – (18 Aprile – 15 Maggio 1998)

La Grande Guerra – (25 Marzo – 23 Aprile 1999)

Ricercare a due voci – (16 Ottobre – 12 Novembre 1999)

Quando i Carabinieri andavano a cavallo... – (9 Aprile – 24 Aprile 2000)

Se una sera d'inverno un viaggiatore... – (24 Febbraio – 18 Marzo 2001)

RIORDINO INFORMATICO

Nell'autunno del 1999 è stato avviato di sperimentazione finalizzato al riordino informatico dell'archivio storico comunale mediante l'utilizzo del software Arianna (distribuito a titolo sperimentale dal Centro di Ricerche Informatico per i Beni Culturali della Scuola Normale di Pisa) che, come felicemente rilevato, poneva al centro dell'attenzione l'archivista con le sue esigenze. "In *Arianna* l'organizzazione delle informazioni in merito alla descrizione del fondo archivistico è basata sui principi della cosiddetta descrizione multilivello, così come si trovano espressi all'interno e a premessa delle regole ISAD(G)[74]. Tali principi costituiscono il fondamento, ornai universalmente condiviso, del già lungo processo che intende condurre all'elaborazione di un comune standard descrittivo del materiale archivistico. L'utilizzo del programma da luogo dunque alla descrizione di fondi archivistici secondo un modello di rappresentazione di tipo gerarchico. Oltre a raffigurare l'articolazione dell'archivio dal punto di vista della struttura documentaria, *Arianna* consente, in parallelo, la rappresentazione della disposizione fisica del materiale: in altre parole, è possibile disegnare la mappa topografica dell'archivio utilizzando il medesimo modello rappresentativo gerarchico.

[74] INTERNATIONAL COUNCIL OF ARCHIVES, ISAD(G): *General International Standard Archival Description*, in Rassegna degli Archivi di Stato", LV (1995), 2-3, pp.392-413.

Dunque, due distinte tipologie di rappresentazione dell'archivio, una di tipo logico-materiale, l'altra di tipo fisico-materiale[75].
Si trattava quindi di verificare se la schedatura analitica realizzata utilizzando strumenti manuali conteneva tutti i criteri descrittivi indispensabili al trasferimento dei dati nelle schede informatiche. La verifica avviata ha dimostrato che bastava semplicemente disaggregare le informazioni strutturate nelle schede cartacee ed inserirle come singolo nucleo informativo nei campi di riferimento contenuti nelle schede unità archivistiche del programma informatico (in pratica le unità archivistiche erano state descritte dagli schedaristi amanuensi nella modalità "pagina riassuntiva") con le grandi aree di descrizione archivistica (segnatura, cronologia, titolo, definizione, contenuto, conservazione) equivalenti ai dati essenziali della scheda tipo adottata nel riordino dell'archivio storico comunale[76].
Se è stato abbastanza semplice disegnare la struttura documentaria dell'archivio all'interno di una descrizione multilivello già individuata nell'inventario cartaceo esistente, la novità e il vantaggio offerti dal software sono apparsi evidenti nella descrizione delle entità.
Le schede per la descrizione di entità hanno consentito di individuare tre diverse tipologie: persone fisiche, persone giuridiche e luoghi. In un primo tempo la procedura di indicizzazione dei nomi è stata vista come uno strumento utile alla descrizione archivistica e alla compilazione degli indici, successivamente si sino sviluppate le potenzialità offerte dal programma per individuare le attività e i ruoli delle persone e delle istituzioni. In questo modo è stato possibile ricostruire il quadro amministrativo ed istituzionale del Comune di Sant'Antioco attraverso l'individuazione di sindaci, amministratori, consiglieri comunali che si sono succeduti dal XVIII secolo, dei segretari comunali e dei dipendenti, degli innumerevoli enti (molti scomparsi) che nell'arco di circa 200 anni hanno intessuto rapporti di varia natura con l'amministrazione. Le schede luoghi infine, oltre a definire i nomi delle località citati nei documenti, hanno consentito di raccogliere un insieme considerevole di "toponimi" che nel corso del tempo sono cambiati o scomparsi. La banca dati che scaturirà dal progressivo incremento di queste schede potrà assumere le caratteristiche di una vera e propria lista di autorità e perciò costituire, in prospettiva, un ponte fra descrizioni di realtà archivistiche diverse, futuro punto di accesso privilegiato e condiviso a insiemi documentari che insistono su un medesimo territorio e fanno riferimento ad un comune retroterra sociale e istituzionale. L'ipotesi di lavoro per il futuro immediato, in considerazione del fatto che in diversi archivi comunali nel territorio del Sulcis-Iglesiente sono attivi progetti di riordino archivistico, potrebbe svilupparsi nella creazione di un sistema informativo territoriale al servizio dei cittadini e delle istituzioni pubbliche, che potranno utilizzare uno strumento dalle potenzialità straordinarie per finalità didattiche e di ricerca.

[75] Cit. *Arianna 2.0 programma per la descrizione di archivi storici, Manuale Utente*, Stampato da Bandecchi e Vivaldi Pontedera, marzo 2000, pp XV-XVI
[76] vedi pag. 6, dati essenziali schede

SEDE ARCHIVIO

La Caserma dei Carabinieri a Cavallo (Alinari)

Dall'estate del 2000 l'archivio storico comunale è ospitato in un bellissimo edificio del centro storico restaurato nell'aprile dello stesso anno con finanziamenti della Comunità Europea. Questo palazzo ubicato nella Via Castello 2, nel XIX secolo è stato sede della Caserma dei Regi Carabinieri a Cavallo[77], poi trasferita agli inizi del Novecento[78]. Fonti certe su questo caseggiato si trovano a partire dai primi anni Trenta, quando l'amministrazione comunale intende acquisirne la proprietà a titolo gratuito dalla Provincia.

Nel 1932 il Commissario Prefettizio per la temporanea amministrazione del Comune ing. Enzo Fadda Pasella, col concorso del Segretario sig. Francesco Piras, segnalano la necessità di fornire i locali per l'Opera Nazionale Balilla e per l'Associazione Mutilati e dei Combattenti, "*constatato che entro l'abitato di Sant'Antioco esiste un caseggiato di proprietà della Provincia di Cagliari, già adibito a Caserma ed ora completamente abbandonato, si vorrebbe acquistarlo e riattarlo*". Viene deliberato l'acquisto "*per il prezzo di lire venticinquemila da scomputarsi con lire tremila annue dalla Amministrazione Provinciale dovute al Comune per la manutenzione della traversa statale interna*"[79]. Questa formula di pagamento non venne accettata dalla Provincia. Sei anni dopo il Podestà sig. Andrea Aste, assistito dal segretario sig. Ghiani Paolo, delibera l'acquisto della già Caserma dei RR. CC. "*considerato che in seguito alla trasformazione del regio Corso Secondario di Avviamento Professionale, istituito in questo Comune nel 1936, in Regia Scuola, il numero dei frequentanti ammonta oggi a 120 per cui le lezioni devono svolgersi in non meno di quattro aule*"[80]; il capomastro Antonio Gallus, incaricato della perizia, stabilisce in lire 23.835,00 il valore dello stabile[81]. Il Prefetto Canovai, il 6 Maggio 1938, autorizza con

Ingresso Via Castello

[77] Cfr. ACSA, Amm., fasc. 28/6, 1862 dicembre 9

[78] Nel 1862 Sant'Antioco conta 2856 abitanti. In una relazione presentata al Consiglio Comunale dal consigliere Salvatore Susini vengono descritti i diversi servizi mandamentali che venivano utilizzati dai Comuni del circondario e che rendevano indispensabile l'acquisto di un orologio pubblico che regolasse gli orari degli uffici pubblici e della vita cittadina. Si viene a conoscenza, in questo modo, che a Sant'Antioco esistevano "l'Ufficio di Giudicatura e di Pubblica sicurezza, altro di verificazione e di Esattoria, altro di Marina e Dogana; più una ***Stazione dei Carabinieri***". Nel 1877 l'edificio che ospita i Carabinieri viene iscritto nell'elenco dei beni immobili di proprietà dell'Amministrazione Provinciale di Cagliari

[79] Cfr. ACSA, Finanze, fasc. 2/5, 1932 aprile 23

[80] Cfr. ACSA, Finanze, fasc. 2/5, 1938 febbraio 14

[81] Cfr. ACSA, Finanze, fasc. 2/5, 1938 febbraio 13

decreto la vendita e la Regia Scuola di Avviamento si può finalmente trasferire nei locali di via Castello[82]. Nel 1940 il Comune di Sant'Antioco inserisce l'edificio delle Scuole di Avviamento ubicato in via Castello n° 2 tra i beni di proprietà immobiliare urbana[83].

I moderni locali di conservazione

Il 27 Febbraio 1947 l'ufficio del Genio Civile effettua un sopraluogo in seguito al crollo del piazzale antistante l'edificio e, riscontrate le pessime condizioni statiche, invita formalmente l'Amministrazione Comunale a disporre l'immediata chiusura dei locali in quanto non possono essere utilizzati per aule scolastiche né per qualsiasi altro uso; l'anno successivo il Comando della Guardia di Finanza ottiene dall'ufficio del Genio Civile il nulla osta per l'utilizzo di una parte del fabbricato ad uso abitazione. Il Comune, nello stesso periodo, adibisce un vano ad ufficio di collocamento.

Nel 1955, tenuto conto delle ingenti spese sostenute per l'adattamento dei locali ad uso scuola pubblica, si fa richiesta all'Amministrazione Provin-ciale di Cagliari perché sia definito l'atto di compravendita a suo tempo interrotto per gli eventi bellici. Il Sindaco Attilio Cossu espone al Consiglio Comunale nel 1956 "*come sia necessario che le trattative per l'acquisto dello stabile di proprietà della Provincia sito in via Castello siano riprese e definite; da una sommaria perizia eseguita dal geometra Luciano Granella dell'Ufficio tecnico comunale si evince che il valore reale dello stabile si riduce al valore venale dell'area e cioè alla somma di lire 465. 000, in ragione di lire 1.000 al mq*[84]. "

Esterno lato nord

La Provincia di Cagliari reputa non conveniente la somma indicata e lo stabile viene definitivamente abbandonato al degrado fino al recupero definitivo che ha restituito alla comunità una struttura (sconosciuta alla maggior parte dei cittadini) che ha mantenuto le caratteristiche più importanti dei criteri costruttivi originali, valorizzando così sia il patrimonio architettonico che quello storico documentario che vi si conserva.

[82] Cfr. ACSA, Finanze, fasc. 2/5, 1938 maggio 6
[83] Cfr. ACSA, Finanze, fasc. 4/7, 1940
[84] Cfr. ACSA, Finanze, fasc. 2/5, 1955 giugno 11

Soc. Coop. Studio 87 Comune di Sant'Antioco

Progetto di recupero e valorizzazione archivio storico comunale

Finanziamento L.R. 28/84 art. 10/bis

Inventario Archivio Storico Comune di Sant'Antioco

Direzione scientifica ed elaborazione grafica a cura della Società Cooperativa Studio 87
Applicativo informatico: software ARIANNA
Redazione e stampa: Maggio 2001

SOMMARIO

INTRODUZIONE ..... pag. 3
Note editoriali ..... pag. 26

INVENTARIO ..... pag. 27

AMMINISTRAZIONE ..... pag. 28
OPERE PIE, ASSISTENZA E BENEFICENZA ..... pag. 150
POLIZIA LOCALE ..... pag. 185
SANITA' E IGIENE ..... pag. 198
FINANZE ..... pag. 246
GOVERNO ..... pag. 337
GRAZIA, GIUSTIZIA E CULTO ..... pag. 387
LEVA E TRUPPA ..... pag. 421
ISTRUZIONE PUBBLICA ..... pag. 485
LAVORI PUBBLICI ..... pag. 547
AGRICOLTURA, INDUSTRIA E COMMERCIO ..... pag. 596
STATO CIVILE, ANAGRAFE E CENSIMENTO ..... pag. 641
ESTERI ..... pag. 701
OGGETTI DIVERSI ..... pag. 709
PUBBLICA SICUREZZA ..... pag. 721

INDICI: **PERSONE** ..... pag. 747
ENTI ..... pag. 827
LUOGHI ..... pag. 838

fondo *1*

Archivio Storico del Comune 1793 - 1961

3745 unità archivistiche.

Si tratta di registri, volumi e faldoni conservati in strutture metalliche mobili nella sede dell'archivio storico comunale in via Castello 2, per uno sviluppo complessivo di metri lineari 165.

Il Comune di Sant'Antioco si trova nell'omonima isola, che con un'estensione di 109 kmq é la più grande delle isole della Sardegna e la quarta in Italia dopo la Sicilia, la Sardegna e l'Isola d'Elba. E' localizzata a sud ovest della Sardegna ad 87 km. da Cagliari ed é unita all'isola madre da un ponte ed un'ampia strada asfaltata costruita su un istmo artificiale lungo circa 3 km. che collega una serie di isolotti formatisi in seguito ai depositi fluviali del Rio Palmas. L'archivio storico del Comune conserva la documentazione prodotta e ricevuta dall'Ente nel corso della sua attività giuridico - amministrativa, prevalentemente postunitaria. Del periodo preunitario si segnala per importanza l'unico volume della Comunità.

PRODUZIONE

[1793 - 1960] **Comune di Sant'Antioco** (1756)

serie *2*

Amministrazione 1793 - 1961

546 unità archivistiche. 1793 - 1815; 1844 - 1961

Sono presenti volumi, registri e fascicoli ordinati cronologicamente, alfabeticamente e per registrazione.
La serie conserva la documentazione inerente l'attività giuridico-amministrativa e istituzionale. Sono descritte le molteplici competenze che il Comune ha assunto e modificato nell'arco di circa 150 anni, dal controllo del territorio all'attività degli organi deliberanti, dalle personalità più o meno illustri che hanno governato il paese, ai segretari e dipendenti. E' necessario ricordare che l'ordinamento politico-amministrativo stabilito nel Regno di Sardegna dalle leggi del 1848 e 1859, ha fatto sì che il passaggio istituzionale allo Stato unitario non abbia comportato per la Sardegna modifiche sostanziali (stabilite per lo Stato italiano dalla legge n. 2248 del 20 marzo 1865) e i registri degli organi deliberanti ne sono testimonianza a partire dal 1857.

serie

comunità - territorio e casa comunale 1793 - 1959

9 unità archivistiche. 1793 - 1815; 1844 - 1959

sottoserie

comunità 1793 - 1815

1 unità archivistica.

Con l'editto del 24 settembre 1771 Carlo Emanuele III istituì per la prima volta in ogni villa i Consigli Comunitativi, cioè degli organi rappresentativi della comunità, con funzioni che, soprattutto in materia tributaria, dovevano esserle di garanzia e di tutela contro gli abusi dei baroni e degli stessi ufficiali regi. Soltanto allora, poichè un'attività istituzionalmente riconosciuta ed articolata doveva necessariamente essere formalizzata, fu anche stabilito che in ogni comune gli atti consiliari venissero redatti per iscritto da un segretario e conservati in un luogo apposito.
La serie chiusa è costituita da un unico volume e introduce l'archivio storico del Comune.

PRODUZIONE

[1793 - 1815] **Comunità di Sant'Antioco** (1771 - 1848 †)

sottoserie

territorio 1844 - 1953

2 unità archivistiche. 1844 - 1904; 1951 - 1953

fascicoli cartacei

Oltre a Sant'Antioco nell'isola é presente anche il Comune di Calasetta. I conflitti per i confini territoriali, iniziati nella metà del XVIII secolo, sono proseguiti per oltre cento anni e i documenti raccontano dettagliatamente queste vicende.

sottoserie

associazioni fra comuni 1924

1 unità archivistica.

sottoserie

gonfalone e casa comunale 1893 - 1959

5 unità archivistiche. 1893 - 1898; 1940 - 1959

serie

servizio protocollo 1864 - 1961

78 unità archivistiche.

Si tratta prevalentemente di registri, alcuni dei quali in cattivo stato di conservazione.
La serie presenta delle lacune dal 1899 al 1914.

Ausili per la consultazione:

- inventario analitico.

sottoserie

registrazioni 1864 - 1961

65 unità archivistiche.

I primi tre registri sono copialettere con la trascrizione integrale della corrispondenza spedita. I protocolli della corrispondenza, utilizzati per la registrazione delle lettere ricevute e spedite, seguono una numerazione progressiva annuale anche se spesso vengono utilizzate due numerazioni parallele (una per le lettere ricevute e una per quelle spedite). Il 1° gennaio 1898 compare il primo indice di classificazione (V/1/1 - crediti verso il Comune). Non sono presenti strumenti di corredo quali rubriche o repertori dei fascicoli.

sottosottoserie

riservato 1929 - 1952

2 unità archivistiche.

E' registrata la corrispondenza riservata del Comune.

sottosottoserie

affari speciali 1946 - 1954

2 unità archivistiche.

Sono presenti 2 registri.

E' registrata la corrispondenza del Comune con altri Enti.

sottoserie

affrancature 1918 - 1945

7 unità archivistiche.

Sono presenti 5 registri e due faldoni.

Sono registrate le affrancazioni per le lettere spedite. Gli ultimi due fascicoli conservano le ricevute delle spese sostenute

sottoserie

notificazioni 1930 - 1947

2 unità archivistiche.

Si tratta di due registri.

Sono registrate le notificazioni fatte dai messi comunali.

serie

sindaco 1911 - 1960

5 unità archivistiche.

sottoserie

ordinanze 1911 - 1954

2 unità archivistiche.

sottoserie

corrispondenza 1926 - 1960

3 unità archivistiche.

serie

economato 1877 - 1955

4 unità archivistiche. 1877 - 1886; 1928 - 1955

L'istituzione del servizio economato doveva essere disposta a mezzo di regolare deliberazione consigliare per consentire all'economo le anticipazioni di cassa.

serie

elezioni 1900 - 1958

4 unità archivistiche.

La serie raccoglie esclusivamente la documentazione relativa alle elezioni comunali. La prima unità conserva gli atti delle elezioni amministrative (comunali e provinciali).

serie

personale 1901 - 1960

88 unità archivistiche.

La documentazione è costituita da fascicoli nominativi ordinati alfabeticamente; spesso la camicia riporta il nome dell'intestatario del fascicolo personale (segretario, vicesegretario, dipendente di ruolo e avventizio).

sottoserie

regolamenti 1924 - 1959

3 unità archivistiche.

sottoserie

trattamento economico 1908 - 1960

6 unità archivistiche.

sottoserie

registri presenze 1946 - 1957

3 unità archivistiche.

sottosottoserie

retribuzioni 1951 - 1952

1 unità archivistica.

sottoserie

segretari comunali 1916 - 1957

13 unità archivistiche.

sottoserie

vicesegretari 1916 - 1959

5 unità archivistiche.

sottoserie

personale di ruolo 1901 - 1960

20 unità archivistiche.

sottoserie

avventizi 1919 - 1960

27 unità archivistiche.

sottoserie

concorsi 1945 - 1960

9 unità archivistiche.

sottoserie

previdenza 1928 - 1931

1 unità archivistica.

serie

deliberazioni 1857 - 1961

265 unità archivistiche.

La serie è costituita da registri di deliberazioni originali e fascicoli di copie. I registri raccolgono, in ordine rigidamente cronologico, i verbali delle adunanze di Consiglio Comunale (la prima deliberazione é del 30 novembre 1857), Consiglio Delegato (30 ottobre 1857), Giunta Municipale (19 febbraio 1960). La prima delibera del Podestà é datata 5 aprile 1927, l'ultima 17 settembre 1943. Spesso Commissario Prefettizio e Podestà (o altri istituti deliberanti) si sono susseguiti utilizzando un unico registro, identificato come "ibrido".

sottoserie

avvisi di convocazione 1946 - 1954

3 unità archivistiche.

sottosottoserie

consiglio 1946 - 1954

2 unità archivistiche.

sottosottoserie

giunta 1954

1 unità archivistica.

sottoserie

consiglio 1857 - 1960

117 unità archivistiche.

sottosottoserie

originali 1857 - 1960

30 unità archivistiche.

sottosottoserie

indici 1946 - 1957

4 unità archivistiche.

sottosottoserie

copie 1857 - 1960

83 unità archivistiche.

I fascicoli di deliberazioni in copia contengono gli allegati.

sottoserie

giunta 1857 - 1961

98 unità archivistiche.

sottosottoserie

originali 1864 - 1961

19 unità archivistiche.

sottosottoserie

indici 1952 - 1957

2 unità archivistiche.

sottosottoserie

copie 1857 - 1960

77 unità archivistiche.

I fascicoli di deliberazioni in copia contengono gli allegati.

sottoserie

Podestà - Commissario Prefettizio - Ibridi 1920 - 1951

47 unità archivistiche.

E' stata individuata la continuità cronologico - amministrativa. Non essendo incrementabile la sottoserie, la numerazione è chiusa.

sottosottoserie

originali 1920 - 1950

12 unità archivistiche.

sottosottoserie

indici 1927 - 1951

4 unità archivistiche.

sottosottoserie

copie 1923 - 1949

30 unità archivistiche.

sottosottoserie

ordinanze 1925

1 unità archivistica.

serie

cause e liti 1881 - 1960

10 unità archivistiche.

serie

contratti 1912 - 1960

19 unità archivistiche. 1912 - 1918; 1945 - 1960

I contratti sono conservati in fascicoli annuali con regolarità a partire dal 1945; negli anni precedenti ci sono ampie lacune. In prevalenza trattasi di contratti cimiteriali.

serie

corrispondenza 1890 - 1960

64 unità archivistiche.

sottoserie

indice delle circolari 1923 - 1957

1 unità archivistica.

sottoserie

generale 1890 - 1960

63 unità archivistiche.

La corrispondenza é suddivisa in fascicoli annuali.

serie *3*

comunità - territorio e casa comunale 1793 - 1959

9 unità archivistiche. 1793 - 1815; 1844 - 1959

sottoserie *4*

comunità 1793 - 1815

1 unità archivistica.

Con l'editto del 24 settembre 1771 Carlo Emanuele III istituì per la prima volta in ogni villa i Consigli Comunitativi, cioè degli organi rappresentativi della comunità, con funzioni che, soprattutto in materia tributaria, dovevano esserle di garanzia e di tutela contro gli abusi dei baroni e degli stessi ufficiali regi. Soltanto allora, poichè un'attività istituzionalmente riconosciuta ed articolata doveva necessariamente essere formalizzata, fu anche stabilito che in ogni comune gli atti consiliari venissero redatti per iscritto da un segretario e conservati in un luogo apposito.
La serie chiusa è costituita da un unico volume e introduce l'archivio storico del Comune.

PRODUZIONE

[1793 - 1815] **Comunità di Sant'Antioco** (1771 - 1848 †)

1/1 1793 ott.11 - 1815 ott.1 *5*

Registro de entrada y salida de los dine. s de entra. y salida de esta comunidad de San Antiogo. ut intus.

Volume cartaceo legate in pergamena con rinforzi in cuoio, contenute in cartella (mm.320x210x30) di pagine 142; numerazione coeva per pagine (dal n° 1 al n° 8).

Volume della Comunità di Sant'Antioco.
La parte iniziale (il primo terzo del volume) è stata utilizzata per registrare le entrate e le uscite della cassa della Comunità, i due terzi successivi per le deliberazioni del Consiglio Comunitativo.

Ausili alla consultazione: trascrizione.

Riproduzioni in: disco ottico (intero volume - 1994).

sottoserie *6*

territorio

1844 - 1953

2 unità archivistiche.

1844 - 1904; 1951 - 1953

fascicoli cartacei

Oltre a Sant'Antioco nell'isola é presente anche il Comune di Calasetta. I conflitti per i confini territoriali, iniziati nella metà del XVIII secolo, sono proseguiti per oltre cento anni e i documenti raccontano dettagliatamente queste vicende.

1/2 — 1844 - 1904 *7*

Delimitazione del territorio comunale

1844; 1888 - 1889; 1904

Fascicolo cartaceo, contenuto in busta di cartone con fettucce di chiusura in stoffa.

Documentazione riguardante la suddivisione del territorio dell'isola di Sant'Antioco tra i Comuni di Sant'Antioco, Calasetta e Palmas Suergiu.
La documentazione è costituita dal processo verbale di delimitazione del territorio di Sant'Antioco, in copia, verbali di delimitazione territoriale della Commissione Censuaria Comunale di Calasetta e Palmas Suergiu, corrispondenza intercorsa tra il Sindaco e il Circolo d'Ispezione del Catasto di Cagliari, questionario sulle spese sostenute dal Comune di Sant'Antioco per la delimitazione del territorio, senza data originale (proveniente dal fasc. 15/1 cat. VII, utilizzato come copertina di un fascicolo).
E' presente classificazione V Cat.

1/3 — 1951 - 1953 *8*

Delimitazione confini col Comune di San Giovanni Suergiu

Fascicolo cartaceo, contenuto in busta di cartone con fettucce di chiusura in stoffa.

Si tratta di una deliberazione del Consiglio Comunale di San Giovanni Suergiu e di corrispondenza intercorsa con il suddetto comune e la Prefettura; è presente classificazione I Cat.

sottoserie *9*

associazioni fra comuni 1924

1 unità archivistica.

2/1 **1924** *10*

Iscrizione del Comune di Sant'Antioco all'Associazione dei Comuni della Provincia di Cagliari

Fascicolo cartaceo, contenuto in busta di cartone con fettucce di chiusura in stoffa.

sottoserie *11*

gonfalone e casa comunale

1893 - 1959

5 unità archivistiche. 1893 - 1898; 1940 - 1959

3/1 — 1938 - 1941 *12*

Blasonatura dell'Arma Comunale di Sant'Antioco

Fascicolo cartaceo, contenuto in busta di cartone con fettucce di chiusura in stoffa.

Si tratta della richiesta inoltrata dal Podestà al Presidente della Regia Consulta Araldica di Roma e del cenno storico e blasonatura del Comune.
E' presente classificazione I Cat.

3/2 — 1893 - 1898 *13*

Progetto per riattamenti ed ampliamenti nella Casa Comunale di S. Antioco

Fascicolo cartaceo, contenuto in busta di cartone con fettucce di chiusura in stoffa.

Progetto per l'esecuzione dei lavori indispensabili per preservare dalla rovina il fabbricato destinato ad ufficio comunale. Sono presenti: verbale di licitazione a trattativa privata, verbali del Consiglio Comunale, relazione, computo metrico, elenco delle carte che compongono il progetto, causa civile tra il Comune e l'appaltatore dei lavori Cicu Salvatore, corrispondenza varia intercorsa tra i progettisti, il Comune e la Prefettura.
La pratica è stata integrata con documentazione proveniente da fascicoli di corrispondenza annuale della Cat. Lavori Pubblici.
Non è presente classificazione originaria.

In allegato: causa civile tral il Comune e l'appaltatore Ciccu Salvatore (fine del fascicolo).

3/3 — 1952; 1955 *14*

Trasferimento dell'ufficio comunale

Fascicolo cartaceo, contenuto in busta di cartone con fettucce di chiusura in stoffa.

Documentazione relativa al trasferimento degli uffici comunali dall'edificio di Piazza Parrocchia al caseggiato elementare di Corso Vittorio Emanuele e conseguente spostamento della Scuola di Avviamento Professionale nei locali di Piazza Parrocchia al posto del Municipio.
E' presente classificazione I e IX Cat.

3/4 — 1956 *15*

Arredamento sala consiglio

Fascicolo cartaceo, contenuto in busta di cartone con fettucce di chiusura in stoffa.

Documentazione relativa all'arredamento e decorazione della sala consiliare. Sono presenti preventivi di spesa e disegno delle decorazioni, deliberazione del Consiglio Comunale, corrispondenza intercorsa tra il Comune e i fornitori del mobilio.

3/5 — 1959 *16*

Costruzione Edificio per Sede Comunale

Fascicolo cartaceo, contenuto in busta di cartone con fettucce di chiusura in stoffa.

Il fascicolo è costituito da una minuta di deliberazione del Consiglio Comunale relativa alla scelta dell'area per la costruzione della sede comunale e della richiesta inoltrata alla Regione Sarda per l'ammissione ai benifici della legge regionale n° 4 del 13/06/1958.

serie *17*

servizio protocollo

1864 - 1961

78 unità archivistiche.

Si tratta prevalentemente di registri, alcuni dei quali in cattivo stato di conservazione.
La serie presenta delle lacune dal 1899 al 1914.

Ausili per la consultazione:

- inventario analitico.

sottoserie *18*

registrazioni 1864 - 1961

65 unità archivistiche.

I primi tre registri sono copialettere con la trascrizione integrale della corrispondenza spedita. I protocolli della corrispondenza, utilizzati per la registrazione delle lettere ricevute e spedite, seguono una numerazione progressiva annuale anche se spesso vengono utilizzate due numerazioni parallele (una per le lettere ricevute e una per quelle spedite). Il 1° gennaio 1898 compare il primo indice di classificazione (V/1/1 - crediti verso il Comune). Non sono presenti strumenti di corredo quali rubriche o repertori dei fascicoli.

4/1 **1864 apr.18 - 1869 lug.10** *19*

Copia lettere della corrispondenza 1864 apr.18 - 1868 set.28; 1869 lug.1 - 1869 lug.10

Registro cartaceo legato in cartone, contenuto in cartella; numerazione per registrazione (1864: da 1 a 163; 1865: da 1 a 220; 1866: da 1 a 254; 1867da 1 a 296; 1968: da 1 a 158; 1869: da 100 a 106).

Nel registro sono state trascritte integralmente le lettere spedite dal Comune.

Mediocre leggibilità.

4/2 **1875 giu.2 - 1878 lug.9** *20*

Copia lettere della corrispondenza

Registro cartaceo legato in cartone, contenuto in cartella; numerazione per registrazione (1875: da 105 a 273; 1876: 274 e da 1 a 276; 1877: 277 e da 2 a 304; 1878: da 1 a 305).

Nel registro sono state trascritte integralmente le lettere spedite dal Comune.

Mediocre leggibilità.

4/3 **1880 ott.14 - 1883 set.21** *21*

Registro copia lettere vari uffici 1880 - 81 - 82 - 83

Copia lettere della corrispondenza

Registro cartaceo legato in cartone, contenuto in cartella; numerazione per registrazione (1880: da 412 a 502; 1881: 503 e da 1 a 508; 1882: da 1 a 512; 1883: da 1 a 525).

Mediocre leggibilità.

4/4 **1889 dic.18 - 1891 gen.8** *22*

Registro protocollo dal 18 Dicembre 1889

Registro cartaceo legato in cartone, contenuto in cartella; numerazione coeva per registrazione (1889: da 724 a 747; 1890: da 1 a 968; 1891: da 1 a 31).

Il registro presenta le registrazione della sola posta in partenza.

4/5 **1896 mag.9 - 1897 dic.31** *23*

Protocollo corrispondenza dal 9 Maggio 1896

Registro cartaceo legato in cartone, contenuto in cartella; numerazione coeva per registrazione (1896: da 475 a 1207; 1897: da 1 a 1011).

La prima parte del registro presenta solo registrazioni delle lettere in partenza sino al 20 Ottobre 1897.
Dal 20 Ottobre 1897 vengono registrate sia le lettere in arrivo che in partenza con l'attribuzione di un numero proprio. In alcuni casi le risposte alle lettere ricevute hanno lo stesso numero.

4/6 **1898 gen.1 - 1898 dic.31** *24*

Protocollo dell'anno 1898

Registro cartaceo legato in cartone, contenuto in cartella; numerazione coeva per registrazione (da 1 a 1165).

Il registro presenta la registrazioni di lettere ricevute e spedite con l'attribuzione di un numero proprio, in alcuni casi le risposte alle lettere ricevute hanno lo stesso numero.
Sono presenti riferimenti di classificazione.

4/7 **1915 gen.3 - 1915 dic.31** *25*

Protocollo esercizio 1915

Protocollo generale della corrispondenza

Registro cartaceo legato in cartone, contenuto in cartella; numerazione coeva per registrazione (da 1 a 80 ricevute; da 1 a 958 spedite;).

La prima parte del registro presenta, fino al 31 Gennaio, una doppia numerazione perché è stato utilizzato contemporaneamente per la registrazione delle lettere ricevute nella parte sinistra, e per le lettere spedite nella parte destra. Successivamente è stato compilato soltanto nella parte destra per le lettere spedite.

4/8 **1916 gen.1 - 1916 dic.31** *26*

1916

Protocollo generale della corrispondenza

Registro cartaceo legato in cartone, contenuto in cartella; numerazione coeva per registrazione (da 1 a 509 ricevute; da 1 a 847 spedite).

La prima parte del registro presenta, fino al 4 Agosto, una doppia numerazione, perchè è stato utilizzato contemporaneamente per la registrazione delle lettere ricevute, nella parte sinistra, e per le lettere spedite nella parte destra, tranne per le risposte a lettere ricevute che hanno lo stesso numero. Successivamente è stato compilato soltanto nella parte destra per le lettere spedite.
Da segnalare documentazione apparentemente estranea al registro: deliberazioni della Giunta Municipale (1882; 1911); mandati di pagamento (1880 e 1881); convocazione del Consiglio Comunale (1898); parte di bollettario imposte del Comune di Calasetta (1908).
L'intitolazione originale del registro è scritta con la matita blu.

In allegato: richiesta di licenza straordinaria da parte di un soldato (registrazione n° 713).

4/9 **1917 gen.1 - 1917 ott.17** *27*

1917

Protocollo generale della corrispondenza

Registro cartaceo legato in cartone, contenuto in cartella; numerazione coeva per registrazione (da 1 a 140 ricevute; da 1 a 651 spedite).

La prima parte del registro presenta, fino al 26 Febbraio, una doppia numerazione, perche è stato utilizzato contemporaneamente per la registrazione delle lettere ricevute, nella parte sinistra, e per le lettere spedite, nella parte destra. Successivamente è stato utilizzato solo per la registrazione delle lettere spedite.
L'intitolazione originale del registro è scritta con la matita blu.

4/10 **1921 gen.1 - 1921 dic.31** *28*

Protocollo generale della corrispondenza

Registro cartaceo privo di coperta, contenuto in cartella; numerazione coeva per registrazione (da 1 a 167 ricevute; da 1 a 99 spedite; da 170 a 571 ricevute e spedite; 572 a 1661 spedite).

La prima parte del registro presenta, sino al 27 Gennaio, una doppia numerazione, perché è stato utilizzato contemporaneamente per la registrazione delle lettere ricevute, nella parte sinistra, e per le lettere spedite, nella parte destra. Dal 28 Gennaio all'8 Marzo è presente un'unica numerazione sia per la posta in arrivo che per la posta in partenza. Successivamente è stato utilizzato solo per la registrazione delle lettere spedite.

4/11 **1922 gen.2 - 1922 dic.31** *29*

Protocollo generale della corrispondenza

Registro cartaceo legato in cartone, contenuto in cartella; numerazione coeva per registrazione (da 1 a 918).

Il registro è compilato solo nella parte riguardante la corrispondenza in partenza.

4/12 **1923 gen.2 - 1923 giu.15** *30*

Protocollo generale della corrispondenza

Registro cartaceo legato in cartone, contenuto in cartella; numerazione coeva per registrazione (da 1 a 962).

Nel registro le risposte alle lettere ricevute hanno lo stesso numero.

4/13 **1923 giu.15 - 1923 ott.4** *31*

Protocollo generale della corrispondenza

Registro cartaceo legato in cartone, contenuto in cartella; numerazione coeva per registrazione (da 963 a 1665).

Nel registro le risposte alle lettere ricevute hanno lo stesso numero.
Da segnalare documentazione apparentemente estranea al registro: corrispondenza relativa al debito del Comune verso le Imprese Elettriche Meridionali Sarde per la fornitura di energia per l'illuminazione pubblica (1931); richieste di cartelloni di propaganda navale da parte delle scuole elementari (1931).

4/14 **1923 set.21 - 1924 feb.11** *32*

Comune di Sant'Antioco. Registro di protocollo incominciato il 21 Settembre 1923 terminato l'11 Febbraio 1924

1923 set.21 - 1923 dic.31; 1924 gen.1 - 1924 feb.9

Registro cartaceo legato in cartone, contenuto in cartella; numerazione coeva per registrazione (1923: da 1666 a 2348; 1924: da 1 a 295).

Il registro presenta un'unica numerazione riportata anche nella parte delle lettere spedite. Le risposte alle lettere ricevute hanno lo stesso numero.

4/15 **1924 feb.9 - 1924 set.21** *33*

Comune di Sant'Antioco. Registro protocollo pel 1924. Cominciato il giorno 9 Febbraio 1924 terminato il giorno 21-9-1924

Registro cartaceo legato in cartone, contenuto in cartella; numerazione coeva per registrazione (da 296 a 1298).

Il registro presenta un'unica numerazione riportata anche nella parte delle lettere spedite. Le risposte alle lettere ricevute hanno lo stesso numero.
L'intitolazione originale del registro è scritta con la matita blu.

4/16 **1924 set.21 - 1925 ott.16** *34*

Protocollo generale della corrispondenza

1924 set.21 - 1924 dic.31; 1925 gen.2 - 1925 ott.16

Registro cartaceo privo di coperta, contenuto in cartella; numerazione coeva per registrazione (1924: da 1299 a 1756; 1925: da 1 a 1420).

Nel registro le risposte alle lettere ricevute hanno lo stesso numero.

4/17 **1925 ott.26 - 1927 gen.4** *35*

Registro protocollo 26 Ottobre 1925

1925 ott.26 - 1925 dic.31; 1926 gen.2 - 1926 dic.30; 1927 gen.4

Registro cartaceo legato in cartone, contenuto in cartella; numerazione coeva per registrazione (1925: da 1491 a 1932; 1926: 1933 e da 1 a 2471).

Nel registro le risposte alle lettere ricevute hanno lo stesso numero, per questo motivo l'ultima data dell'estremo cronologico è registrata al n° 2466 del 1926.

4/18 **1927 gen.1 - 1928 gen.18** *36*

Protocollo generale

1927 gen.1 - 1927 dic.31; 1928 gen.18

Registro cartaceo legato in cartone, contenuto in cartella; numerazione coeva per registrazione (da 1 a 2443).

Nel registro le risposte alle lettere ricevute hanno lo stesso numero, per questo motivo l'ultima data dell'estremo cronologico è registrata al n° 2425.
Sono presenti riferimenti di classificazione.

4/19 **1928 gen.1 - 1928 ott.28** *37*

Protocollo generale della corrispondenza

Registro cartaceo legato in cartone, contenuto in cartella; numerazione coeva per registrazione (da 1 a 1970).

Nel registro le risposte alle lettere ricevute hanno lo stesso numero, per questo motivo l'ultima data dell'estremo cronologico è registrata al n° 1872.
Sono presenti riferimenti di classificazione.

4/20 **1928 ott.6 - 1929 mag.23** *38*

Protocollo generale della corrispondenza

1928 ott.6 - 1928 dic.31; 1929 gen.2 - 1929 mag.23

Registro cartaceo legato in cartone, contenuto in cartella; numerazione coeva per registrazione (1928: 1971 a 2650; 1929: da 1 a 1463).

Nel registro le risposte alle lettere ricevute hanno lo stesso numero, per questo motivo l'ultima data dell'estremo cronologico è registrata al n° 1448 del 1929.
Sono presenti riferimenti di classificazione.

4/21 **1929 mag.18 - 1929 dic.12** *39*

18.V.1929 - 2.XII.1929

Protocollo generale della corrispondenza

Registro cartaceo legato in cartone, contenuto in cartella; numerazione coeva per registrazione (da 1464 a 3483).

Nel registro le risposte alle lettere ricevute hanno lo stesso numero, per questo motivo l'ultima data dell'estremo cronologico è registrata al n° 3414.
Sono presenti riferimenti di classificazione.
L'intitolazione originale del registro è scritta con la matita blu.

4/22 **1930 gen.1 - 1931 gen.21** *40*

1° Gennaio 1930 al 16 Gennaio 1931

1930 gen.1 - 1930 dic.31; 1931 gen.1 - 1931 gen.21

Protocollo generale della corrispondenza

Registro cartaceo legato in cartone, contenuto in cartella; numerazione coeva per registrazione (1930: da 1 a 4265; 1931: da 1 a 190).

Nel registro le risposte alle lettere ricevute hanno lo stesso numero, per questo motivo l'ultima data dell'estremo cronologico è registrata al n° 171 del 1931.
Sono presenti riferimenti di classificazione.
L'intitolazione originale del registro è scritta con la matita blu.

4/23 **1931 gen.16 - 1931 apr.3** *41*

Comune di Sant'Antioco Protocollo dal 16-1-1931 al 18-3-1931

Registro cartaceo legato in cartone, contenuto in cartella; numerazione coeva per registrazione (da 191 a 1046).

Nel registro le risposte alle lettere ricevute hanno lo stesso numero, per questo motivo l'ultima data dell'estremo cronologico è registrata al n° 1036.
Sono presenti riferimenti di classificazione e una parte dell'intitolazione originale è scritta con la matita blu.

4/24 **1931 mar.26 - 1932 apr.4** *42*

1931 mar.26 - 1931 dic.31; 1932 gen.2 - 1932 apr.4

Protocollo generale della corrispondenza

Registro cartaceo, contenuto in busta di cartone con fettucce di chiusura in stoffa; numerazione coeva per registrazione (1931: da 1147 a 4276; 1932: da 1 a 596).

Nel registro le risposte alle lettere ricevute hanno lo stesso numero, per questo motivo l'ultima data dell'estremo cronologico è registrata al n° 471 del 1932.
Sono presenti riferimenti di classificazione.

4/25 **1932 feb.28 - 1932 giu.6** *43*

Protocollo dal 28 Febbraio 1932 N 681 al 25 Maggio 1932 N 1690

Registro cartaceo legato in cartone, contenuto in cartella; numerazione coeva per registrazione (da 681 a 1690).

Nel registro le risposte alle lettere ricevute hanno lo stesso numero, per questo motivo l'ultima data dell'estremo cronologico è registrata al n° 1639.
Il registro presenta riferimenti di classificazione.

4/26 **1932 mag.25 - 1932 set.13** *44*

Protocollo generale della corrispondenza

Registro cartaceo privo di coperta, contenuto in cartella; numerazione coeva per registrazione (da 1691 a 2700).

Nel registro le risposte alle lettere ricevute hanno lo stesso numero, per questo motivo l'ultima data dell'estremo cronologico è registrata al n° 2662.
Il registro presenta riferimenti di classificazione.

4/27 **1932 ago.20 - 1933 gen.18** *45*

Comune di Sant'Antioco Protocollo dal 20-8-1932 N 2701 al 10-XI-1932 N 3710

1932 feb.20 - 1932 nov.11; 1933 gen.18

Registro cartaceo legato in cartone, contenuto in cartella; numerazione coeva per registrazione (da 2701 a 3710).

Nel registro le risposte alle lettere ricevute hanno lo stesso numero, per questo motivo l'ultima data dell'estremo cronologico è registrata al n° 3457.
Il registro presenta riferimenti di classificazione.

4/28 **1932 nov.11 - 1933 feb.23** *46*

Protocollo dall'11 Novembre 1932 N 3711 al 19 Gennaio 1933 N 240

1932 nov.11 - 1932 dic.31; 1933 gen.1 - 1933 feb.23

Registro cartaceo legato in cartone, contenuto in cartella; numerazione coeva per registrazione (1932: da 3711 a 4470; 1933: da 1 a 240).

Nel registro le risposte alle lettere ricevute hanno lo stesso numero, per questo motivo l'ultima data dell'estremo cronologico è registrata al n° 4470 del 1932.
Il registro presenta riferimenti di classificazione.

4/29 **1933 gen.19 - 1933 lug.8** *47*

Sant'Antioco Protocollo dal 19 Gennaio 1933 N° 241 all'8 Aprile 1933 N° 1430

Registro cartaceo legato in cartone, contenuto in cartella; numerazione coeva per registrazione (da 241 a 1430).

Nel registro le risposte alle lettere ricevute hanno lo stesso numero, per questo motivo l'ultima data dell'estremo cronologico è registrata al n° 1388.
Il registro presenta riferimenti di classificazione.

4/30 **1933 apr.9 - 1933 ott.19** *48*

Protocollo generale della corrispondenza

Registro cartaceo, contenuto in cartella; numerazione coeva per registrazione (da 1435 a 3740).

Nel registro le risposte alle lettere ricevute hanno lo stesso numero, per questo motivo l'ultima data dell'estremo cronologico è registrata al n° 3696.
Il registro presenta riferimenti di classificazione.

4/31 **1933 set.27 - 1934 apr.11** *49*

Registro Protocollo dal 27-9-1933 XI N° 3741 al 16-2-1934 XII N° 580

1933 set.27 - 1933 dic.31; 1934 gen.1 - 1934 apr.11

Registro cartaceo legato in cartone, contenuto in cartella; numerazione coeva per registrazione (1933: da 3741 a 5224; 1934: da 1 a 580).

Nel registro le risposte alle lettere ricevute hanno lo stesso numero, per questo motivo l'ultima data dell'estremo cronologico è registrata al n° 356 del 1934.
Il registro presenta riferimenti di classificazione.

4/32 **1934 feb.16 - 1934 ott.3** *50*

Protocollo generale della corrispondenza

Registro cartaceo legato in cartone, contenuto in cartella; numerazione coeva per registrazione (da 591 a 4580).

Nel registro le risposte alle lettere ricevute hanno lo stesso numero, per questo motivo l'ultima data dell'estremo cronologico è registrata al n° 4573.
Il registro presenta riferimenti di classificazione.

Mediocre leggibilità.

4/33 **1934 ago.4 - 1935 mar.23** *51*

Protocollo dal 4 Agosto 1934 N° 4581 al 31 Dicembre 1934 N° 6868

1934 ago.4 - 1934 dic.31; 1935 mar.13

Registro cartaceo legato in cartone, contenuto in cartella; numerazione coeva per registrazione (da 4581 a 6868).

Nel registro le risposte alle lettere ricevute hanno lo stesso numero, per questo motivo l'ultima data dell'estremo cronologico è registrata al n° 6844.
Il registro presenta riferimenti di classificazione.

4/34 **1935 gen.2 - 1935 set.4** *52*

Protocollo generale della corrispondenza

Registro cartaceo legato in cartone, contenuto in cartella; numerazione coeva per registrazione (da 1 a 2010).

Nel registro le risposte alle lettere ricevute hanno lo stesso numero, per questo motivo l'ultima data dell'estremo cronologico è registrata al n° 1913.
Il registro presenta riferimenti di classificazione.

4/35 **1935 ago.7 - 1936 ago.11** *53*

Protocollo generale della corrispondenza

1935 ago.7 - 1935 dic.31; 1936 gen.1 - 1936 ago.11

Registro cartaceo legato in cartone, contenuto in cartella; numerazione coeva per registrazione (1935: da 2011 a 3297; 1936: da 1 a 700).

Nel registro le risposte alle lettere ricevute hanno lo stesso numero, per questo motivo l'ultima data dell'estremo cronologico è registrata al n° 3 del 1936.
Il registro presenta riferimenti di classificazione.

4/36 **1936 mar.12 - 1937 mag.19** *54*

Registro Protocollo anno 1936 dal 12 Marzo 1936 N° 701 al 5 Febbraio 1937 N° 290

1936 mar.12 - 1936 dic.31; 1937 gen.2 - 1937 mag.19

Registro cartaceo legato in cartone; numerazione coeva per registrazione (1936: 701 a 3430; 1937: da 1 a 290).

Nel registro le risposte alle lettere ricevute hanno lo stesso numero, per questo motivo l'ultima data dell'estremo cronologico è registrata al n° 243 del 1937.
Il registro presenta riferimenti di classificazione.

4/37 **1937 feb.5 - 1938 mag.16** *55*

Registro Protocollo anno 1937

1937 feb.5 - 1937 dic.31; 1938 gen.1 - 1938 mag.16

Registro cartaceo legato in cartone; numerazione coeva per registrazione (1937: da 291 a 2979; 1938: da 1 a 890).

Nel registro le risposte alle lettere ricevute hanno lo stesso numero, per questo motivo l'ultima data dell'estremo cronologico è registrata al n° 860 del 1938.
Il registro presenta riferimenti di classificazione.

Mediocre leggibilità.

4/38 **1941 lug.15 - 1941 dic.23** *56*

Registro Protocollo anno 1941 XIX da Luglio 1941 a Gennaio 1942

Registro cartaceo legato in cartone, contenuto in cartella; numerazione coeva per registrazione (da 3031 a 5570).

Nel registro le risposte alle lettere ricevute hanno lo stesso numero, per questo motivo l'ultima data dell'estremo cronologico è registrata al n° 5283.
Il registro presenta riferimenti di classificazione.
Parte dell'intitolazione originale è scritta con la matita rossa.

4/39 **1945 set.29 - 1946 apr.4** *57*

Protocollo 1945 dal n° 3171 al n° 4560 - 1946 dal n° 1 al n° 480 Volume I°

1945 set.29 - 1945 dic.31; 1946 gen.2 - 1946 apr.4

Registro cartaceo legato in cartone, contenuto in busta di cartone con fettucce di chiusura in stoffa; numerazione coeva per registrazione (1945: da 3171 a 4552; dal 2 al 3 Gennaio 1946: da 4553 a 4560, dal 3 Gennaio al 5 Febbraio 1946: da 1 a 480).

Nel registro le risposte alle lettere ricevute hanno lo stesso numero, per questo motivo l'ultima data dell'estremo cronologico è registrata al n° 227 del 1946.
Nell'intitolazione originale sono presenti diverse cancellature e alcune scritte a matita rossa.
Il registro presenta riferimenti di classificazione.

4/40 **1951 gen.4 - 1951 set.1** *58*

Comune di Sant'Antioco Registro Protocollo anno 1951 vol. 1

Registro cartaceo legato in cartone; numerazione coeva per registrazione (da 1 a 3000).

Nel registro le risposte alle lettere ricevute hanno lo stesso numero, per questo motivo l'ultima data dell'estremo cronologico è registrata al n° 2715.
Il registro presenta riferimenti di classificazione.

4/41 **1951 lug.18 - 1952 giu.4** *59*

Registro Protocollo anno 1951 Vol. II

1951 lug.18 - 1951 dic.31; 1952 giu.4

Registro cartaceo legato in cartone, contenuto in busta di cartone con fettucce di chiusura in stoffa; numerazione coeva per registrazione (da 3001 a 5561).

Nel registro le risposte alle lettere ricevute hanno lo stesso numero, per questo motivo l'ultima data dell'estremo cronologico è registrata al n° 5458.
Il registro presenta riferimenti di classificazione.

4/42 **1952 gen.4 - 1952 dic.5** *60*

Registro Protocollo anno 1952 dal 5.1 al 28.2.952

1952 gen.1 - 1952 mar.29; 1952 dic.5

Registro cartaceo legato in cartone, contenuto in cartella; numerazione coeva per registrazione (da 1 a 990).

Nel registro le risposte alle lettere ricevute hanno lo stesso numero, per questo motivo l'ultima data dell'estremo cronologico è registrata al n° 841.
Il registro presenta riferimenti di classificazione.

4/43 **1952 feb.28 - 1953 ott.3** *61*

Registro Protocollo anno 1952 dal 28.2 al 12.4.1952

1952 feb.28 - 1952 lug.10; 1953 ott.3

Registro cartaceo legato in cartone; numerazione coeva per registrazione (da 991 a 1970).

Nel registro le risposte alle lettere ricevute hanno lo stesso numero, per questo motivo l'ultima data dell'estremo cronologico è registrata al n° 1864.
Il registro presenta riferimenti di classificazione.

4/44 **1952 apr.15 - 1952 ott.22** *62*

Registro Protocollo 1952 dal 15.4 al 5.6.1952

Registro cartaceo legato in cartone; numerazione coeva per registrazione (da 1971 a 2980).

Nel registro le risposte alle lettere ricevute hanno lo stesso numero, per questo motivo l'ultima data dell'estremo cronologico è registrata al n° 2847.
Il registro presenta riferimenti di classificazione.

4/45 **1952 giu.5 - 1952 dic.26** *63*

Registro Protocollo 1952 dal 5.6 al 24.11.1952

Registro cartaceo legato in cartone, contenuto in busta di cartone con fettucce di chiusura in stoffa; numerazione coeva per registrazione (da 2981 a 5960).

Nel registro le risposte alle lettere ricevute hanno lo stesso numero, per questo motivo l'ultima data dell'estremo cronologico è registrata al n° 5926.
Il registro presenta riferimenti di classificazione.

4/46 **1952 nov.24 - 1953 nov.21** *64*

Protocollo dal 24.11.1952 al 31.3.1953 dal n 5961 al n 2120

1952 nov.24 - 1952 dic.31; 1953 gen.2 - 1953 nov.21

Registro cartaceo legato in cartone; numerazione coeva per registrazione (1952: da 5961 a 6652; 1953: da 1 a 2120).

Nel registro le risposte alle lettere ricevute hanno lo stesso numero, per questo motivo l'ultima data dell'estremo cronologico è registrata al n° 1989.
Il registro presenta riferimenti di classificazione.

4/47 **1953 mar.31 - 1953 ago.29** *65*

Protocollo dal 3.3.1953 al 21 agosto 1953 dal N° 2121 al N° 5130

Registro cartaceo legato in cartone; numerazione coeva per registrazione (da 2121 a 5130).

Nel registro le risposte alle lettere ricevute hanno lo stesso numero, per questo motivo l'ultima data dell'estremo cronologico è registrata al n° 5125.
Il registro presenta riferimenti di classificazione.

4/48 **1953 ago.21 - 1954 feb.13** *66*

Protocollo della corrispondenza anno 1953

1953 ago.21 - 1953 dic.31; 1954 feb.13

Registro cartaceo legato in cartone; numerazione coeva per registrazione (da 5131 a 7941).

Nel registro le risposte alle lettere ricevute hanno lo stesso numero, per questo motivo l'ultima data dell'estremo cronologico è registrata al n° 7940.
Il registro presenta riferimenti di classificazione.

4/49 **1954 gen.2 - 1954 giu.22** *67*

Protocollo della corrispondenza anno 1954

Registro cartaceo legato in cartone; numerazione coeva per registrazione (da 1 a 3010).

Nel registro le risposte alle lettere ricevute hanno lo stesso numero, per questo motivo l'ultima data dell'estremo cronologico è registrata al n° 2970.
Il registro presenta riferimenti di classificazione.

4/50 **1954 giu.3 - 1955 feb.18** *68*

Registro Protocollo anno 1954

1954 giu.3 - 1954 dic.31; 1955 feb.18

Registro cartaceo legato in cartone; numerazione coeva per registrazione (da 3011 a 7671).

Nel registro le risposte alle lettere ricevute hanno lo stesso numero, per questo motivo l'ultima data dell'estremo cronologico è registrata al n° 7577.
Il registro presenta riferimenti di classificazione.

4/51 **1955 gen.4 - 1955 lug.18** *69*

Dal 1° gennaio 1955 al 21 maggio 1955

Protocollo generale della corrispondenza

Registro cartaceo legato in cartone; numerazione coeva per registrazione (da 1 a 3060).

Nel registro le risposte alle lettere ricevute hanno lo stesso numero, per questo motivo l'ultima data dell'estremo cronologico è registrata al n° 2953.
Il registro presenta riferimenti di classificazione.

4/52 **1955 mag.21 - 1955 nov.8** *70*

Dal 21-5-1955 al 22.9.1955

Protocollo generale della corrispondenza

Registro cartaceo legato in cartone; numerazione coeva per registrazione (da 3061 a 6660).

Nel registro le risposte alle lettere ricevute hanno lo stesso numero, per questo motivo l'ultima data dell'estremo cronologico è registrata al n° 6633.
Il registro presenta riferimenti di classificazione.

4/53 **1955 set.22 - 1956 mar.8** *71*

Dal 22.9.1955 N° 6661 al 31.12.55 N° 8506

1955 set.22 - 1955 dic.31; 1956 mar.8

Protocollo generale della corrispondenza

Registro cartaceo legato in cartone; numerazione coeva per registrazione (da 6661 a 8506).

Nel registro le risposte alle lettere ricevute hanno lo stesso numero, per questo motivo l'ultima data dell'estremo cronologico è registrata al n° 8447.
Il registro presenta riferimenti di classificazione.

4/54 **1953 giu.11 - 1956 apr.11** *72*

1953 giu.11 - 1955 set.6; 1956 gen.2 - 1956 apr.11

Protocollo generale della corrispondenza

Registro cartaceo legato in cartone; numerazione coeva per registrazione (da 1 a 1660 protocollo generale); numerazione coeva per registrazione (1953: da 101 a 160; 1954: da 1 a 152; 1955: da 1 a 152, affari speciali).

Nel registro le risposte alle lettere ricevute hanno lo stesso numero, per questo motivo l'ultima data dell'estremo cronologico è registrata al n° 1655.
Il registro è stato utilizzato come protocollo generale della corrispondenza dal 2 Gennaio all'11 Aprile 1956; dall'11/06/1953 al 6/09/1955 è stato utilizzato come protocollo degli affari speciali per la trasmissione di mod. D/1 e D/2.
Il registro presenta riferimenti di classificazione.

4/55 **1956 mar.22 - 1956 ott.20** *73*

Protocollo generale della corrispondenza

Registro cartaceo legato in cartone; numerazione coeva per registrazione (da 1661 a 4620).

Nel registro le risposte alle lettere ricevute hanno lo stesso numero, per questo motivo l'ultima data dell'estremo cronologico è registrata al n° 4611.
Il registro presenta riferimenti di classificazione.

4/56 **1956 ago.29 - 1957 dic.5** *74*

1956 ago.29 - 1956 dic.31; 1957 gen.3 - 1957 dic.5

dal N° 4621 al N° 6656 /31/12/1956 - continua 1957 dal N° 1 al N° 3440

Protocollo generale della corrispondenza

Registro cartaceo legato in cartone; numerazione coeva per registrazione (1956: da 4621 a 6657; 1957: da 1 a 3340).

Nel registro le risposte alle lettere ricevute hanno lo stesso numero, per questo motivo l'ultima data dell'estremo cronologico è registrata al n° 3318 del 1957.
Il registro presenta riferimenti di classificazione.

4/57 **1957 ago.8 - 1958 giu.6** *75*

1957 ago.8 - 1957 dic.31; 1958 gen.2 - 1958 giu.6

continuazione 1957 dal N° 3441 al N° 5755 - anno 1958 dal N° 1 al N° 2690

Protocollo generale della corrispondenza

Registro cartaceo legato in cartone; numerazione coeva per registrazione (1957: da 3441 a 5755; 1958: da 1 a 2690).

Nel registro le risposte alle lettere ricevute hanno lo stesso numero, per questo motivo l'ultima data dell'estremo cronologico è registrata al n° 2650 del 1958.
Il registro presenta riferimenti di classificazione.

4/58 **1958 mag.12 - 1958 ott.11** *76*

Anno 1958 dal N° 2691 al N° 4690

Protocollo generale della corrispondenza

Registro cartaceo legato in cartone, contenuto in cartella; numerazione coeva per registrazione (da 2691 a 4690).

Nel registro le risposte alle lettere ricevute hanno lo stesso numero, per questo motivo l'ultima data dell'estremo cronologico è registrata al n° 4192.
Il registro presenta riferimenti di classificazione.

Pessima leggibilità.

4/59 **1958 set.4 - 1959 lug.13** *77*

1958 set.4 - 1958 dic.31; 1959 lug.13

1958 dal N° 4691 al N° 6753

Protocollo generale della corrispondenza

Registro cartaceo legato in cartone, contenuto in cartella; numerazione coeva per registrazione (da 4691 a 6743).

Nel registro le risposte alle lettere ricevute hanno lo stesso numero, per questo motivo l'ultima data dell'estremo cronologico è registrata al n° 6710.
Il registro presenta riferimenti di classificazione.

4/60 **1959 gen.2 - 1959 lug.13** *78*

1959 dal N° 1 al N° 1500

Protocollo generale della corrispondenza

Registro cartaceo legato in cartone; numerazione coeva per registrazione (da 1 a 1500).

Nel registro le risposte alle lettere ricevute hanno lo stesso numero, per questo motivo l'ultima data dell'estremo cronologico è registrata al n° 1474.
Il registro presenta riferimenti di classificazione.

4/61 **1959 apr.20 - 1959 nov.9** *79*

Registro Protocollo ANNO 1959 dal n. 1500 al n. 3010

Registro cartaceo legato in cartone; numerazione coeva per registrazione (da 1501 a 3010).

Nel registro le risposte alle lettere ricevute hanno lo stesso numero, per questo motivo l'ultima data dell'estremo cronologico è registrata al n° 2980.
Il registro presenta riferimenti di classificazione.

4/62 **1959 lug.15 - 1959 dic.28** *80*

Anno 1959 dal n. 3011 al n. 5010

Protocollo generale della corrispondenza

Registro cartaceo legato in cartone; numerazione coeva per registrazione (da 3011 a 5010).

Nel registro le risposte alle lettere ricevute hanno lo stesso numero, per questo motivo l'ultima data dell'estremo cronologico è registrata al n° 4998.
Il registro presenta riferimenti di classificazione.

4/63 **1959 nov.11 - 1960 mag.12** *81*

1959 nov.11 - 1959 dic.31; 1960 gen.2 - 1960 mag.12

Anno 1959 dal n. 5011 al n. 5787 - Anno 1960 dal n. 1 al n. 1230

Protocollo generale della corrispondenza

Registro cartaceo legato in cartone, contenuto in cartella; numerazione coeva per registrazione (1959: da 5011 a 5787; 1960: da 1 a 1230).

Nel registro le risposte alle lettere ricevute hanno lo stesso numero, per questo motivo l'ultima data dell'estremo cronologico è registrata al n° 996 del 1960.
Il registro presenta riferimenti di classificazione.

4/64 **1960 mar.11 - 1960 ott.6** *82*

Registro Protocollo - Anno 1960 - Dal n. 1231 al n. 4260

Registro cartaceo legato in cartone; numerazione coeva per registrazione (da 1231 a 4260).

Nel registro le risposte alle lettere ricevute hanno lo stesso numero, per questo motivo l'ultima data dell'estremo cronologico è registrata al n° 4030.
Il registro presenta riferimenti di classificazione.

4/65 **1960 set.13 - 1961 feb.2** *83*

1960 set.13 - 1960 dic.31; 1961 feb.2

Comune di Sant'Antioco - Registro Protocollo Anno 1960 - Dal n. 4261 al n. 6260

Registro cartaceo legato in cartone; numerazione coeva per registrazione (da 4261 a 6260).

Nel registro le risposte alle lettere ricevute hanno lo stesso numero, per questo motivo l'ultima data dell'estremo cronologico è registrata 6217.
Il registro presenta riferimenti di classificazione.

sottosottoserie *84*

riservato

1929 - 1952

2 unità archivistiche.

E' registrata la corrispondenza riservata del Comune.

5/1 — 1929 gen.6 - 1952 giu.9 *85*

Protocollo riservato della corrispondenza

1929 gen.6 - 1934 giu.20; 1940 ott.4; 1947 gen.10 - 1952 giu.9

Registro cartaceo legato in cartoncino, contenuto in cartella; numerazione coeva per registrazione (1929: da 1 a 24; 1930 da 1 a 21; 1931 da 1 a 9; 1932 da 10 a 27; 1933 da 28 a 35; 1940: 1; 1947: 1; 1948: da 1 a 7; 1949: 8; 1950: 9; 1952: 10).

Nel registro le risposte alle lettere ricevute hanno lo stesso numero.
Sono presenti poche registrazioni per anno, soprattutto nell'anno 1940 e tra il 1947 e il 1952.

In allegato: proposta nomina a cavaliere (n° 34 del 1934);
comunicazioni sull'oscuramento (n° 35 del 1934);
inchiesta sulla Coop. Pescatori Sulcis (n° 1 del 1947);
impiegati Ufficio Postale (n° 1 e 2 del 1948);
notizie private (dal n° 4 al n° 7 del 1948);
notizie private (n° 10 del 1952).

5/2 — 1930 set.27 - 1946 ago.17 *86*

Protocollo riservato Anno 1934-1935-1936-1937-1938-1939

1930 set.27 - 1931 apr.19; 1934 lug.17 - 1940 mag.29; 1945 gen.26 - 1946 ago.17

Registro cartaceo legato in cartoncino, contenuto in cartella; numerazione coeva per registrazione (1930: da 1 a 7; 1931: da 8 a 13; 1934: da 1 a 21; 1935: da 1 a 39; 1936: 40 e da 1 a 31; 1937: da 1 a 45; 1938: da 1 a 40; 1939: da 1 a 31; 1940: da 1 a 13; 1945: da 1 a 6; 1946; da 1 a 2).

Nel registro le risposte alle lettere ricevute hanno lo stesso numero.
Sono presenti riferimenti di classificazione.

sottosottoserie *87*

affari speciali

1946 - 1954

2 unità archivistiche.

Sono presenti 2 registri.

E' registrata la corrispondenza del Comune con altri Enti.

6/1 — 1946 gen.3 - 1947 feb.12

88

Comune di Sant'Antioco - Protocollo Gennaio 1946 all'11.2.1947

1946 gen.3 - 1946 dic.11; 1947 gen.2 - 1947 feb.12

Protocollo affari speciali

Registro cartaceo legato in cartoncino, contenuto in cartella; numerazione coeva per registrazione (1946: da 1 a 556; 1947: da 557 a 694).

Nel registro le risposte alle lettere ricevute hanno lo stesso numero.

Pessima leggibilità.

6/2 — 1953 mar.7 - 1954 dic.22

89

Registro Protocollo anno 1953-1954

1953 mar.7 - 1953 dic.31; 1954 gen.25 - 1954 dic.22

Protocollo affari speciali

Registro cartaceo legato in cartoncino, contenuto in cartella; numerazione coeva per registrazione (1953: da 121 a 363; 1954: da 1 a 282).

Nel registro le risposte alle lettere ricevute hanno lo stesso numero.

sottoserie *90*

affrancature

1918 - 1945

7 unità archivistiche.

Sono presenti 5 registri e due faldoni.

Sono registrate le affrancazioni per le lettere spedite. Gli ultimi due fascicoli conservano le ricevute delle spese sostenute

7/1 **1918 gen.1 - 1918 dic.31** *91*

Registro spedizioni e affrancazioni per l'anno 1918

Registro cartaceo privo di coperta, contenuto in cartella; numerazione per spedizione (da 1 a 486).

7/2 **1919 gen.2 - 1919 dic.30** *92*

Registro spedizioni ed affrancazioni per l'anno 1919

Registro cartaceo privo di coperta, contenuto in cartella; numerazione per spedizione (da 1 a 603).

7/3 **1926 mar.2 - 1926 mag.31** *93*

Registro di affrancazione della corrispondenza dell'ufficio o di altre spese postali

Registro cartaceo legato in cartoncino, contenuto in cartella.

Il registro è privo di numerazione.

In allegato: deliberazione del Podestà di rimborso spese postali (inizio del registro).

7/4 **1927 gen.2 - 1927 mag.28** *94*

Registro di affrancazione della corrispondenza dell'ufficio o di altre spese postali

Registro cartaceo legato in cartoncino, contenuto in cartella.

Il registro è privo di numerazione.

7/5 **1937 feb.1 - 1946 apr.30** *95*

Registro affrancazione corrispondenza

1937 feb.1 - 1937 nov.19; 1945 ott.1 - 1946 apr.30

Registro cartaceo legato in cartone, contenuto in cartella.

Il registro è privo di numerazione.

Sono presenti: un prospetto delle spese postali per il servizio alimentazione, una parte di registro relativa alla posta per il servizio elettorale e due registri di spese postali uno per i mesi di Giugno-Luglio 1945 e l'altro di Agosto-Settembre 1945.

7/6 **1939 - 1942** *96*

Spese di affrancazione della corrispondenza

Fascicolo cartaceo, contenuto in busta di cartone con fettucce di chiusura in stoffa.

Bollettari di registrazione delle spese di affrancazione della corrispondenza.

7/7 **1943 - 1945** *97*

Spese di affrancazione della corrispondenza

Fascicolo cartaceo, contenuto in busta di cartone con fettucce di chiusura in stoffa.

Bollettari di registrazione delle spese di affrancazione della corrispondenza.

sottoserie *98*

notificazioni 1930 - 1947

2 unità archivistiche.

Si tratta di due registri.

Sono registrate le notificazioni fatte dai messi comunali.

8/1 1930 - 1939 *99*

Notificazioni degli atti fatte dai messi comunali

Registro cartaceo legato in cartone, contenuto in cartella; numerazione varia.

8/2 1945 - 1947 *100*

Notificazioni degli atti fatte dai messi comunali

Registro cartaceo legato in cartone, contenuto in cartella; numerazione varia.

Sono presenti alcuni specchietti delle malattie infettive verificatesi tra il 1945 e il 1946.

serie *101*

sindaco

1911 - 1960

5 unità archivistiche.

sottoserie *102*

ordinanze

1911 - 1954

2 unità archivistiche.

9/1 — 1945 dic.6 - 1954 ott.18 *103*

Ordinanze del Sindaco

Registro cartaceo legato in cartone, contenuto in cartella; numerazione per ordinanza (da 1 a 94).

In origine il registro (interamente compilato) era stato utilizzato per la registrazione dei libretti di lavoro rilasciati nel 1937 dal 30 Marzo al 29 Giugno, con indicazioni sulle attività lavorative del periodo; successivamente nelle stesse pagine sono state incollate le ordinanze.
E' presente un decreto prefettizio di chiusura temporanea esercizio pubblico del 1947, con allegata la licenza di commercio del proprietario dell'esercizio.

9/2 — 1911 - 1954 *104*

Ingiunzioni e ordinanze del Sindaco

1911 - 1912; 1922; 1954

Fascicolo cartaceo, contenuto in busta di cartone con fettucce di chiusura in stoffa.

sottoserie *105*

corrispondenza

1926 - 1960

3 unità archivistiche.

10/1

1926 - 1952 *106*

Corrispondenza del Sindaco

1926; 1950 - 1952

Fascicolo cartaceo, contenuto in busta di cartone con fettucce di chiusura in stoffa.

Il fascicolo conteneva documentazione sui segretari comunali Bulla Guglielmo, Fais Francesco, Porcu Mario e sul vicesegretario Rossi Luigi, avvicinati ai rispettivi fascicoli personali ad integrazione degli stessi.

10/2

1954 - 1958 *107*

Corrispondenza del Sindaco

1954 - 1956; 1958

Fascicolo cartaceo, contenuto in busta di cartone con fettucce di chiusura in stoffa.

Sono presenti: deliberazioni in copia del Consiglio Comunale dal 1954 al 1956 tutte relative all'indennità di carica al Sindaco; elenco degli spazzini; notizie sul periodo lavorativo del dott. Eustachi Mario.

10/3

1959 - 1960 *108*

Corrispondenza del Sindaco

Fascicolo cartaceo, contenuto in busta di cartone con fettucce di chiusura in stoffa.

Si tratta di interrogazioni rivolte al Sindaco da parte di alcuni consiglieri comunali.
Alcune interrogazioni sono relative agli anni 1961 e 1962.

serie *109*

economato 1877 - 1955

4 unità archivistiche. 1877 - 1886; 1928 - 1955

L'istituzione del servizio economato doveva essere disposta a mezzo di regolare deliberazione consigliare per consentire all'economo le anticipazioni di cassa.

11/1 **1877 - 1886** *110*

Parcelle presentate dai commercianti all'ufficio economato

1877 - 1881; 1884 - 1886

Fascicolo cartaceo, contenuto in busta di cartone con fettucce di chiusura in stoffa.

11/2 **1928 - 1955** *111*

Servizio economato: acquisto stampati e cancelleria, abbonamento a riviste

1928 - 1929; 1953 - 1955

Fascicolo cartaceo, contenuto in busta di cartone con fettucce di chiusura in stoffa.

11/3 **1941 - 1949** *112*

Servizio economato: bollettari e verbali di deposito oggetti e valori ritrovati

1941 - 1943; 1948 - 1949

Fascicolo cartaceo, contenuto in busta di cartone con fettucce di chiusura in stoffa.

11/4 **1952 - 1953** *113*

Spese sostenute dall'ufficio economato

Registro cartaceo legato in cartoncino, contenuto in busta di cartone con fettucce di chiusura in stoffa.

Il registro è privo di numerazione.
Sono presenti alcuni atti relativi agli anni 1953-1954, tra cui tre biglietti di un concorso a premi dell'Agipgas.

Mediocre leggibilità.

serie *114*

elezioni 1900 - 1958

4 unità archivistiche.

La serie raccoglie esclusivamente la documentazione relativa alle elezioni comunali. La prima unità conserva gli atti delle elezioni amministrative (comunali e provinciali).

12/1 1900 - 1926 *115*

Elezioni amministrative (comunali e provinciali) 1900 - 1904; 1907; 1910; 1926

Fascicolo cartaceo, contenuto in busta di cartone con fettucce di chiusura in stoffa di carte 221.

Documentazione riguardante le elezioni amministrative (comunali e provinciali). La documentazione è suddivisa in sottofascicoli annuali del 1901; 1902; 1903; 1904; 1907; 1910 e 1926. Sono presenti le liste elettorali e documentazione relativa alla loro revisione, richieste di iscrizione nelle stesse da parte di cittadini, tabelle di scrutinio e dei voti, con elenchi dei consiglieri e degli elettori. La documentazione è classificata I categoria.

12/1 - 12/1/a **1900 - 1902** *116*

Cat. I/4 - Elezioni Amministrative - Liste Riparto consiglieri per frazioni

La documentazione è divisa in cartelle relative ad avvisi riguardanti la revisione delle liste da notificare per conto di altri comuni, richieste di certificati penali, revisione delle liste. Sono presenti: "Lista elettorale permanente degli elettori politici amministrativi", elenchi degli elettori, verbali della Commissione Elettorale e due pagelle scolastiche di Putzolu Ettore della classe terza Regia Scuola Tecnica "Alberto Lamarmora" di Iglesias (anno scolastico 1893-94) e Vallebona Carlo classe prima Regio Ginnasio "Siotto Pintor" di Cagliari (anno scolastico 1897-98).

12/1 - 12/1/b **1902** *117*

Elezioni amministrative

La documentazione è costituita da verbali dell'Ufficio Provvisorio che si costituisce in Ufficio Definitivo per l'elezione dei consiglieri provinciali e comunali, tabelle spoglio dei voti, elenco dei consiglieri comunali in carica, nota identificazione degli elettori iscritti nella lista elettorale permanente, notifiche della Giunta Municipale delle elezioni amministrative e degli eletti nel Consiglio Comunale, elenco dei membri componenti la Commissione Elettorale Comunale e corrispondenza.

12/1 - 12/1/c **1903** *118*

Elezioni amministrative - Liste - Riparto dei consiglieri per frazioni

La documentazione è suddivisa in cartelle contenenti: richiesta di documenti per uso elettorale, revisione delle liste elettorali, liste elettorali, verbali della Commissione Elettorale Comunale, elenchi degli elettori e corrispondenza.

12/1 - 12/1/d **1904** *119*

Elezioni amministrative - Liste - Riparto dei consiglieri per frazioni

La documentazione è costituita solo da corrispondenza riguardante la revisione delle liste elettorali.

12/1 - 12/1/e **1907** *120*

18 Giugno 1907 - Elezioni amministrative

La documentazione è costutita da verbali dell'Ufficio Provvisorio per la costituzione dell'Ufficio Definitivo relativo alla elezione dei consiglieri comunali e provinciali, fogli di scrutinio, tabelle spoglio dei voti e corrispondenza.

12/1 - 12/1/f **1910** *121*

Elezioni amministrative dell'anno 1910

La documentazione è costituita solo da due note di identificazione degli elettori iscritti e carteggio relativa alle dimissioni dei consiglieri della minoranza.

12/1 - 12/1/g **1926** *122*

Elezioni amministrative - Liste - Riparto consiglieri per frazioni anno 1926

La documentazione è costituita solo da pochi atti di corrispondenza

12/1 - 12/1/h **1926** *123*

Elettorato amm. femminile 1926

Il fascicolo contiene un verbale della Commissione Elettorale Comunale relativo alla formazione delle liste elettorali amministrative delle donne e comunicazioni della Prefettura di Cagliari e della Sottoprefettura di Iglesias in merito all'iscrizione delle stesse nelle liste elettorali. Sono presenti inoltre un Regio Decreto del 14 Febbraio 1926 n° 256 di "approvazione del regolamento... per l'iscrizione delle donne nelle liste elettorali", con circolare del Ministero dell'Interno sui requisiti per la loro iscrizione.

12/2 **1949** *124*

Elezioni amministrative 1949

Fascicolo cartaceo, contenuto in busta di cartone con fettucce di chiusura in stoffa di carte 305.

Documentazione relativa alle elezioni comunali del 13 Novembre 1949: sono presenti il verbale di chiusura delle operazioni relative alla distribuzione dei certificati elettorali, verbale della Commissione Mandamentale di approvazione delle liste dei canditati, elenco dei candidati, elenco degli elettori che presentano le liste dei candidati, dichiarazioni di accettazione di candidatura, esemplari del contrassegno delle liste, nomina a presidente di seggio, verbale di nomina degli scrutatori, consessione locali scolastici, risultati delle votazioni, nomina dei consiglieri e corrispondenza.

12/3 **1954** *125*

Elezioni comunali 1954

Fascicolo cartaceo, contenuto in busta di cartone con fettucce di chiusura in stoffa.

Documentazione relativa alle elezioni comunali del 9 Maggio 1954, prevalentemente suddivisa in sottofascicoli contenenti: presentazione delle candidature, atti di elezione e di nomina, verbali di distribuzione certificati elettorali, certificati elettorali inviati ad altri Comuni e all'estero, certificati non consegnati per vari motivi, dichiarazioni di ricevuta dei certificati elettorali, pagamento indennità ai componenti dei seggi, raccolta notizie e segnalazioni telegrafiche, verbale dell'adunanza dei presidenti delle sezioni e verbali delle operazioni elettorali
Prevalentemente la documentazione non presenta classificazione: solo pochi atti sono classificati VI categoria ed alcune comunicazioni sono classificate I categoria.

12/4 [42] **1958** *126*

Elezioni comunali 9-11-1958

Fascicolo cartaceo, contenuto in busta di cartone con fettucce di chiusura in stoffa.

Documentazione relativa alle elezioni comunali del 9 Novembre 1958.
Sono presenti alcuni sottofascicoli contenenti documentazione relativa a: assegnazione spazi per affissioni elettorali, prospetti dei certificati elettorali rilasciati con verbale delle operazioni di distribuzione degli stessi, prospetti dei candidati ed approvazione delle liste, verbale dell'adunanza dei presidenti delle sezioni, verbali delle operazioni elettorali, atti vari.
La documentazione presenta riferimenti di classificazione alla I categoria.

serie *127*

personale 1901 - 1960

88 unità archivistiche.

La documentazione è costituita da fascicoli nominativi ordinati alfabeticamente; spesso la camicia riporta il nome dell'intestatario del fascicolo personale (segretario, vicesegretario, dipendente di ruolo e avventizio).

sottoserie *128*

regolamenti

1924 - 1959

3 unità archivistiche.

13/1 — 1924 - 1951 *129*

Regolamento organico del personale

1924; 1927 - 1929; 1933 - 1934; 1939; 1947; 1951

Fascicolo cartaceo, contenuto in busta di cartone con fettucce di chiusura in stoffa.

Regolamento organico del 1924 in estratto conforme del 1927 e documentazione relativa alle successive modificazioni. E' presente uno stampato (1933) di regolamento tipo, con annotazioni delle modificazioni da apportare.

Riproduzioni in: disco ottico (articoli del regolamento - 1996).

13/2 — 1936 - 1958 *130*

Regolamento organico del personale

Fascicolo cartaceo, contenuto in busta di cartone con fettucce di chiusura in stoffa.

Documentazione relativa all'approvazione di regolamenti organici del personale per gli anni 1946 e 1948, con successive modificazioni. E' presente documentazione relativa a miglioramenti economici al personale a partire dal 1936.

Riproduzioni in: disco ottico (articoli del regolamento - 1996).

13/3 — 1950 - 1959 *131*

Regolamento organico del personale

1950; 1954 - 1955; 1959

Fascicolo cartaceo, contenuto in busta di cartone con fettucce di chiusura in stoffa.

Regolamento organico del personale approvato nel 1959.
Disposizioni prefettizie e documentazione relativa alle modifiche della tabella organica a partire dal 1950.

Riproduzioni in: disco ottico (articoli del regolameto - 1996).

sottoserie *132*

trattamento economico 1908 - 1960

6 unità archivistiche.

14/1 **1908 - 1909** *133*

Trattamento economico del personale

Fascicolo cartaceo, contenuto in busta di cartone con fettucce di chiusura in stoffa.

14/2 **1921** *134*

Situazioni di famiglia dei dipendenti comunali

Fascicolo cartaceo, contenuto in busta di cartone con fettucce di chiusura in stoffa.

14/3 **1923 - 1930** *135*

Trattamento economico del personale 1923; 1928 - 1930

Fascicolo cartaceo, contenuto in busta di cartone con fettucce di chiusura in stoffa.

Sono presenti gli estratti dei contributi versati alla Cassa di Previdenza e prospetti dell'indennità caroviveri da corrispondere ai dipendenti.

14/4 **1934** *136*

Trattamento economico del personale

Fascicolo cartaceo, contenuto in busta di cartone con fettucce di chiusura in stoffa.

Si tratta di un prospetto dei salari, assegni ed indennità di qualsiasi specie corrisposti ai dipendenti comunali durante l'anno 1933. Il prospetto contiene tre copie manoscritte.

14/5 **1946 - 1954** *137*

Trattamento economico del personale

Fascicolo cartaceo, contenuto in busta di cartone con fettucce di chiusura in stoffa.

Sono presenti gli elenchi degli impiegati e salariati dal 1946 al 1949, con elencati gli stipendi percepiti.
Bollettario dei congedi concessi al personale dal 1946 al 1950.
Liquidazioni 13ª mensilità, ferie e festività infrasettimanali.

14/6 **1954 - 1960** *138*

Trattamento economico del personale

Fascicolo cartaceo, contenuto in busta di cartone con fettucce di chiusura in stoffa.

Documentazione relativa ai prestiti E.C.L.A. ai dipendenti comunali; lista degli spazzini con ore di lavoro e paga giornaliera; rapportini giornalieri riportanti le liste degli operai e dei lavori svolti; atti relativi al censimento del 31 Dicembre 1955 del personale iscritto alla Cassa per le Pensioni dei Dipendenti degli Enti Locali.

sottoserie *139*

registri presenze

1946 - 1957

3 unità archivistiche.

15/1 **1946** *140*

Firme di presenza giornaliera degli impiegati

Fascicolo cartaceo, contenuto in cartella.

Si tratta di due bollettari dell'Ufficio Annonario riutilizzati per registro delle firme di presenza.

15/2 **1951 - 1955** *141*

Servizio nettezza urbana - Registro presenze

Registro cartaceo legato in cartone, contenuto in cartella.

Si tratta di registrazione delle presenze e delle paghe settimanali degli spazzini.
Il registro è primo di numerazione.

15/3 **1956 - 1957** *142*

Registro delle presenze giornaliere degli impiegati

Registro cartaceo legato in cartone, contenuto in cartella.

Sono presenti le firme autografe giornaliere di presenza degli impiegati comunali.

sottosottoserie *143*

retribuzioni 1951 - 1952

1 unità archivistica.

16/1 **1951 - 1952** *144*

Registro degli assegni degli impiegati e salariati

Registro cartaceo legato in cartone, contenuto in cartella.

Sono presenti: corrispondenza relativa al trattamento economico del personale per l'anno 1952, un comunicato I.N.P.S. sulle trattenute ai pensionati al lavoro ed un numero della rivista mensile "La voce dei segretari e dei dipendenti degli enti locali".

sottoserie *145*

segretari comunali

1916 - 1957

13 unità archivistiche.

17/1 — 1916 - 1932 *146*

Segretario comunale - Pateri Luigi

1916; 1928 - 1929; 1931 - 1932

Fascicolo cartaceo, contenuto in busta di cartone con fettucce di chiusura in stoffa.

Sono presenti: deliberazione in copia del Commissario Prefettizio di Palmas Suergiu di nomina a segretario comunale provvisorio, minuta di deliberazione del Consiglio Comunale di Sant'Antioco di pagamento lavoro straordinario prestato dal segretario Pateri con allegata la richiesta da parte dello stesso, documentazione sul periodo lavorativo prodotta in seguito alla richiesta inoltrata dalla vedova Pateri per la pratica pensionistica.

17/2 — 1926 - 1954 *147*

Segretario comunale - Fais Francesco

1926; 1929; 1954

Fascicolo cartaceo, contenuto in busta di cartone con fettucce di chiusura in stoffa.

Sono presenti: deliberazione del Consiglio Comunale del 25 Luglio 1926 di nomina a titolare effettivo, mandati di pagamento degli stipendi e documentazione prodotta in seguito alla domanda di pensione inoltrata dalla vedova Fais. Sono presenti inoltre mandati di pagamento relativi ai mesi di Settembre-Dicembre 1926 per incarico di segretario del Consorzio Veterinario.
La copertina del fascicolo presenta la seguente dicitura: Pratica ex segretario dott. Fais Francesco.
Dalla documentazione si desume il periodo lavorativo prestato dal segretario.

17/3 — 1928 - 1929 *148*

Segretario comunale - Cherchi Francesco

Fascicolo cartaceo, contenuto in busta di cartone con fettucce di chiusura in stoffa.

La documentazione presente riguarda la rivalsa del Comune sull'ex segretario Cherchi Francesco colpevole di inadempienza per non aver provveduto alla tempestiva chiusura dei repertori dei contratti del Comune e delle opere pie alla fine del 1927, inadempienza che ha procurato al Comune una perdita finanziaria. E' presente inoltre il reclamo presentato al Prefetto di Cagliari da parte dello stesso segretario.

17/4 — 1928 - 1930 *149*

Segretario comunale - Lucchese Luchino

Fascicolo cartaceo, contenuto in busta di cartone con fettucce di chiusura in stoffa.

Sono presenti: domanda di assunzione, delibera del Podestà del 31 Maggio 1928 di nomina a segretario provvisorio, decreto prefettizio di nomina a segretario provvisorio, verbale di giuramento, stato di servizio, corrispondenza varia e atti prodotti per l'iscrizione alla Cassa di Previdenza.
All'esterno del fascicolo è presente la seguente dicitura: giuramento e note caratteristiche segretario comunale Lucchese Dott. Luchino.

17/5 **1929 - 1930** *150*

Segretario comunale - Lippi Filippo

Fascicolo cartaceo, contenuto in busta di cartone con fettucce di chiusura in stoffa.

Sono presenti: decreto prefettizio del 1929 di trasferimento dal consorzio di Mogoro, Masullas al Comune di Sant'Antioco, decreto prefettizio del 1930 di trasferimento dal Comune di Sant'Antioco a quello di Sanluri, estratto dell'elenco suppletivo dei contributi spettanti alla Cassa di Previdenza per le Pensioni agli Impiegati degli Enti Locali, nota di qualifica sul periodo lavorativo prestato nel Comune di Sant'Antioco e corrispondenza varia.
E' presente richiesta di documentazione ai fini pensionistici del 1962.

17/6 **1930 - 1931** *151*

Segretario comunale - Palomba Ottorino

Fascicolo cartaceo, contenuto in busta di cartone con fettucce di chiusura in stoffa.

Sono presenti: comunicazioni del Podestà di Sant'Antioco al Prefetto sulla assunzione della reggenza della segreteria del Comune di Palmas Suergiu, decreto prefettizio del 1931 di trasferimento dal Comune di Sant'Antioco a quello di Sinnai e corrispondenza relativa.
E' presente richiesta di documentazione ai fini pensionistici del 1965.
La copertina del fascicolo presenta la seguente dicitura: segretario comunale Ottorino Palomba 1930-1931.

17/7 **1931 - 1937** *152*

Segretario comunale - Piras Francesco 1931 - 1933; 1935; 1937

Fascicolo cartaceo, contenuto in busta di cartone con fettucce di chiusura in stoffa.

Sono presenti: decreto prefettizio del 1931 di trasferimento dal Comune di Arbus a quello di Sant'Antioco, decreti prefettizi del 1931 di nomina e cessazione da reggente del Comune di Palmas Suergiu, decreto prefettizio del 1931 relativo al trattamento economico, corrispondenza con la Cassa di Previdenza dei Dipendenti degli Enti Locali tra cui l'estratto suppletivo dei contributi spettanti alla Cassa e corrispondenza varia.

17/8 **1935 - 1950** *153*

Segretario comunale - Ghiani Paolo 1935 - 1939; 1949 - 1950

Fascicolo cartaceo, contenuto in busta di cartone con fettucce di chiusura in stoffa.

Sono presenti: decreti prefettizi dai quali si deduce solo in parte il suo periodo lavorativo, che approssimativamente va dal 1934 al 1939, anno in cui è stato trasferito a Carbonia, e dal 1946 al 1950. Non è possibile conoscere con certezza la data di cessazione dell'incarico, in quanto gran parte della documentazione è andata smarrita a causa degli eventi bellici.
E' presente richiesta di documentazione ai fini pensionistici 1963-1964.

17/9 **1939 - 1956** *154*

Segretario comunale - Marrocu Italo 1939 - 1945; 1950; 1956

Fascicolo cartaceo, contenuto in busta di cartone con fettucce di chiusura in stoffa.

Sono presenti soprattutto note informative sul trattamento economico e sul periodo lavorativo che va dal 1939 al 1945, anno in cui è stato trasferito al consorzio Monastir - Ussana.
Durante la sua reggenza nel Comune di Sant' Antioco è stato anche nominato, con decreti prefettizi, a ricoprire incarichi di supplenza in diversi Comuni del circondario.

17/10 **1944 - 1949** *155*

Segretario comunale - Visconti Pietro

Fascicolo cartaceo, contenuto in busta di cartone con fettucce di chiusura in stoffa.

Sono presenti: decreti prefettizi di incarico alla reggenza della segreteria del Comune di Sant'Antioco e corrispondenza varia.
E' presente richiesta di documentazione ai fini pensionistici del 1963.

17/11 **1948 - 1954** *156*

Segretario comunale - Ghiani Antonio 1948 - 1949; 1952; 1954

Fascicolo cartaceo, contenuto in busta di cartone con fettucce di chiusura in stoffa.

Sono presenti: decreto prefettizio di nomina a titolare della segreteria di Sant'Antioco e corrispondenza, comprendente un carteggio per recupero contributi previdenziali del 1962-1965.

17/12 **1950 - 1957** *157*

Segretario comunale - Porcu Mario 1950; 1952 - 1957

Fascicolo cartaceo, contenuto in busta di cartone con fettucce di chiusura in stoffa.

Sono presenti: decreti prefettizi di nomina alla reggenza della segreteria del Comune di Sant'Antioco del 1952 e 1956, stato di servizio con documentazione varia sul suo periodo lavorativo, con decreti di nomina e trasferimento anche negli altri Comuni, dichiarazioni integrative rilasciate dal Distretto Militare di Cagliari, telegrammi sulla sua morte e richieste di documentazione da parte della sua vedova ai fini pensionistici.
Sono presenti inoltre un decreto prefettizio di nomina del sig. Coghe Francesco come segretario supplente del segretario Porcu Mario in congedo, con decorrenza dal 27 Aprile 1954 e un decreto di nomina del sig. Manca Luigi come segretario supplente del segretario Porcu Mario in congedo, con decorrenza dal 17 Agosto 1956.

17/13 **1952 - 1957** *158*

Segretario comunale - Bulla Guglielmo 1952; 1954 - 1957

Fascicolo cartaceo, contenuto in busta di cartone con fettucce di chiusura in stoffa.

Sono presenti: rapporti informativi sulla condotta professionale, decreti prefettizi di aumento stipendio, promozione e concessione congedo, carteggio sulla cessione del quinto dello stipendio e corrispondenza varia.

sottoserie *159*

vicesegretari

1916 - 1959

5 unità archivistiche.

18/1 — 1916 *160*

Vicesegretario comunale - Pili Rafaele

Fascicolo cartaceo, contenuto in busta di cartone con fettucce di chiusura in stoffa.

Il fascicolo contiene solo due deliberazioni: una della Giunta Municipale del 17 Marzo 1916 sull'incarico provvisorio per lavori di scritturazione e l'altra del Consiglio Comunale del 4 Giugno 1916 sulla nomina del vicesegretario provvisorio purché lasciasse il posto di scritturale che già occupava.

18/2 — 1916 - 1953 *161*

Vicesegretario comunale - Susini Salvatore

1916; 1926; 1928; 1930 - 1932; 1934; 1939; 1948; 1951 - 1953

Fascicolo cartaceo, contenuto in busta di cartone con fettucce di chiusura in stoffa.

Sono presenti: copia di deliberazione del Consiglio Comunale del 6 Febbraio 1916 di nomina ad impiegato provvisorio di segreteria, con allegata la sua richiesta, atti di giuramento, stato matricolare e stato di servizio e corrispondenza sul suo periodo lavorativo.

18/3 — 1951 - 1957 *162*

Vicesegretario comunale - Antonetti Matteo

1951 - 1953; 1957

Fascicolo cartaceo, contenuto in busta di cartone con fettucce di chiusura in stoffa.

Sono presenti: stato matricolare, deliberazione del Consiglio Comunale di assunzione, adeguamento stipendio e liquidazione indennità di licenziamento, corrispondenza varia.
E' presente richiesta di documentazione ai fini pensionistici del 1967; 1970; 1989; 1991.

18/4 — 1952 - 1959 *163*

Vicesegretario comunale - Rossi Luigi

1952 - 1955; 1957 - 1959

Fascicolo cartaceo, contenuto in busta di cartone con fettucce di chiusura in stoffa.

Sono presenti: la relazione della commissione giudicatrice del concorso a vicesegretario capo, la partecipazione di nomina, deliberazioni della Giunta Municipale di nomina, corrispondenza varia per la regolarizzazione per la sua iscrizione alla Cassa di Previdenza Dipendenti Enti Locali.
E' presente documentazione tra il 1962 e il 1986 relativa alla richiesta di atti sul periodo lavorativo.

18/5 — 1954 - 1956 *164*

Vicesegretario comunale - Caliari Evelina

Fascicolo cartaceo, contenuto in busta di cartone con fettucce di chiusura in stoffa.

Il fascicolo è costituito prevalentemente da deliberazioni in copia del Consiglio Comunale e della Giunta Municipale relative alla sua assunzione in via provvisoria come vicesegretaria e la sua richiesta di assunzione.
E' presente richiesta di documentazione ai fini pensionistici del 1965 e 1972.

sottoserie *165*

personale di ruolo

1901 - 1960

20 unità archivistiche.

19/1 **1947 - 1950** *166*

Armeni Giacomo - capo ufficio tecnico

1947 - 1948; 1950

Fascicolo cartaceo, contenuto in busta di cartone con fettucce di chiusura in stoffa.

Sono presenti atti personali allegati alla sua richista di ammissione al concorso al posto di capo ufficio tecnico tra cui certificato di studio rilasciato dal Ministero dell'Africa Italiana e il foglio matricolare del Distretto Militare di Cagliari, relazioni della Commissione Giudicatrice del concorso per il posto di capo ufficio tecnico e corrispondenza varia.

19/2 **1931 - 1934** *167*

Damiano Nicola - infermiere

1931 - 1932; 1934

Fascicolo cartaceo, contenuto in busta di cartone con fettucce di chiusura in stoffa.

Sono presenti: minuta di deliberazione di nomina in qualità di infermiere per l'ambulatorio antitracomatoso e antimalarico, il verbale di giuramento e corrispondenza.

19/3 **1924 - 1956** *168*

Eustachi Mario - medico condotto

1924; 1926 - 1927; 1929 - 1930; 1933 - 1934; 1936 - 1937; 1939; 1941; 1945; 1950; 1952; 1954 - 1956

Fascicolo cartaceo, contenuto in busta di cartone con fettucce di chiusura in stoffa.

Sono presenti: lo stato matricolare, deliberazioni e comunicazioni varie relative al servizio, verbali di giuramento del 1926 e 1934, atti vari relativi alla pratica pensionistica.

19/4 **1955 - 1958** *169*

Ibba Luciano - medico condotto

Fascicolo cartaceo, contenuto in busta di cartone con fettucce di chiusura in stoffa.

Sono presenti: la richiesta di assunzione, deliberazione di nomina a medico condotto interino, il decreto del Procuratore della Repubblica a sanitario delle carceri mandamentali e corrispondenza varia.

19/5 **1926 - 1940** *170*

Lai Nicolò - becchino

1926; 1930 - 1932; 1934; 1939 - 1940

Fascicolo cartaceo, contenuto in busta di cartone con fettucce di chiusura in stoffa.

Sono presenti: stato matricolare, deliberazione di nomina, verbali di giuramento, la lettera di dimissioni, documentazione sanitaria in seguito a malattia e corrispondenza varia per la posizione pensionistica.

19/6 **1923 - 1949** *171*

Longu Emanuele - applicato di segreteria

1923 - 1932; 1934 - 1937; 1939 - 1942; 1944 - 1945; 1949

Fascicolo cartaceo, contenuto in busta di cartone con fettucce di chiusura in stoffa.

Sono presenti: copia dello stato di servizio dell'esercito rilasciato dal Distretto Militare e prospettini degli stipendi dal 1922 al 1940, mandati di pagamento, stato di servizio, verbali di giuramento, informazioni sul servizio militare prestato durante la prima guerra mondiale, atti relativi alla cessione del quinto dello stipendio, informazioni sul suo comportamento disciplinare e richiesta di sussidi e pensione da parte della vedova a seguito della sua morte nella seconda guerra mondiale. Sono inoltre presenti alcune minute di deliberazioni del 1921 e 1922 relative alla sua assunzione provvisoria (periodo lavorativo che non risulta nel suo stato di servizio).

19/7 **1945 - 1953** *172*

Masala Raffaela - infermiera

1945; 1947 - 1948; 1953

Fascicolo cartaceo, contenuto in busta di cartone con fettucce di chiusura in stoffa.

La documentazione è esigua: sono presenti alcune deliberazioni di Giunta del 1945 relative alla nomina per l'ambulatorio antimalarico per il 1945 e pagamento della campagna antimalarica del 1944.

19/8 **1936 - 1949** *173*

Mereu Tullio - geometra capo ufficio tecnico

1936; 1944; 1947 - 1949

Fascicolo cartaceo, contenuto in busta di cartone con fettucce di chiusura in stoffa.

Sono presenti: documenti personali presentati per l'ammissione al concorso, relazione della commissione giudicatrice del concorso per il posto di capo ufficio tecnico, le deliberazioni del Commissario Prefettizio di nomina e deliberazione della Giunta di accettazione delle dimissioni.
All'esterno della cartellina è pesente la seguente dicitura: "Concorso al posto di capo ufficio tecnico sig. geom. Mereu Tullio di Silvio".

19/9 **1938 - 1953** *174*

Orzacchielli Peccei Rita - ostetrica

1938 - 1943; 1945 - 1950; 1952 - 1953

Fascicolo cartaceo, contenuto in busta di cartone con fettucce di chiusura in stoffa.

Sono presenti: stato di servizio e stato matricolare, verbale di giuramento, atti e corrispondenza varia relativa al suo periodo di servizio, certificati di servizio rilasciati da altri Comuni, deliberazioni di Giunta e Consiglio di nomina, concessione congedi e dimissioni.

In allegato: carteggio.

19/10 **1921 - 1945** *175*

Perdisci Antioco - guardia municipale

1921; 1926; 1929 - 1930; 1934 - 1935; 1942 - 1945

Fascicolo cartaceo, contenuto in busta di cartone con fettucce di chiusura in stoffa.

Sono presenti: richiesta di assunzione, deliberazione della Giunta di nomina, verbale di giuramento, stato di servizio, accettazione di nomina a guardia daziaria, prospetto degli stipendi dal 1921 al 1942, documentazione prodotta per la pratica pensionistica.

In allegato: esposti sulla sua condotta scorretta sul lavoro.

19/11 **1916 - 1960** *176*

Pili Chiarina - scrivana dattilografa

1916; 1934; 1938 - 1947; 1950 - 1956; 1960

Fascicolo cartaceo, contenuto in busta di cartone con fettucce di chiusura in stoffa.

Sono presenti: documenti presentati per l'ammissione al concorso di dattilografa tra cui il suo certificato di licenza elementare originale, bando di concorso, verbale di giuramento, cospicua corrispondenza sul concorso e sul periodo di servizio, deliberazioni varie del Consiglio e della Giunta, il verbale della commissione giudicatrice del concorso e lo stato di servizio.
E' presente richiesta di documentazione ai fini pensionistici del 1961 e del 1964.

19/12 **1924 - 1928** *177*

Pinna Giuseppe - guardia municipale

1924; 1928

Fascicolo cartaceo, contenuto in busta di cartone con fettucce di chiusura in stoffa.

Sono presenti : deliberazione del Commissario Prefettizio del 15 Febbraio 1924, relativa al licenziamento del sig. Pinna e corrpispondenza relativa. La documentazione è esigua.

19/13 **1924 - 1941** *178*

Pintus Maria Chiara - bidella

1924; 1926; 1928; 1931; 1933; 1935 - 1936; 1939; 1941

Fascicolo cartaceo, contenuto in busta di cartone con fettucce di chiusura in stoffa.

Sono presenti: verbale di giuramento del 1926, dichiarazione del 1926 nella quale asserisce di aver prestato servizio nelle scuole elementari in qualità di bidella sin dall'Ottobre del 1890, prospetto degli stipendi dal 1919 al 1934 e documentazione varia prodotta in seguito al suo ricorso sul mancato riconoscimento degli anni di servizio prestati dal 1890 al 1919.

In allegato: affidamento incarichi all'agente municipale.

19/14 **1945 - 1954** *179*

Porru Guido - impiegato ufficio razionamento consumi

1945; 1948 - 1949; 1954

Fascicolo cartaceo, contenuto in busta di cartone con fettucce di chiusura in stoffa.

Sono presenti: deliberazioni della Giunta Municipale relative alle competenze dovute e alla liquidazione indennità di licenziamento all'impiegato dell'ufficio razionamento consumi sig. Porru Guido, con allegati certificati e deliberazioni in copia del Comune di Villamassargia attestanti il servizio prestato quale addetto all'ufficio annonario di quel Comune.
Sono presenti richieste di informazioni del 1962 per l'espletamento della pratica pensionistica.

19/15 **1947 - 1960** *180*

Rossi Angelo - applicato stato civile e anagrafe

1947 - 1948; 1950 - 1951; 1960

Fascicolo cartaceo, contenuto in busta di cartone con fettucce di chiusura in stoffa.

Sono presenti: documentazione personale per l'ammissione al concorso, relazione della commissione giudicatrice dei posti di applicato allo stato civile ed anagrafe e scrivano addetto all'anagrafe, deliberazione del Commissario Prefettizio di nomina, comunicazioni di dimissioni per l'ottenimento di incarico di insegnante e corrispondenza varia.

19/16 **1921 - 1933** *181*

Satta Antonio - messo comunale

1921; 1926; 1930 - 1933

Fascicolo cartaceo, contenuto in busta di cartone con fettucce di chiusura in stoffa.

Sono presenti: la delibera della Giunta di nomina come guardia municipale, delibera del 1924 del Commissario Prefettizio di affidamento dell'incarico di pulizia dell'ufficio municipale, atto di giuramento del 1926, deliberazioni del Podestà di concessione aspettativa, richieste da parte della vedova di liquidazione arretrati, elenco dei mandati pagati dal 1921 al 1932, cospicua documentazione sul periodo di degenza nell'Ospedale Antitubercolare di Cagliari, copia del foglio matricolare e corrispondenza col Distretto Militare di Cagliari e corrispondenza varia.

19/17 **1926** *182*

Seu Vincenzo - banditore

Fascicolo cartaceo, contenuto in busta di cartone con fettucce di chiusura in stoffa.

Il fascicolo contiene solo il verbale di giuramento del 1926.

19/18 **1901 - 1953** *183*

1901; 1903 - 1905; 1914 - 1915; 1923; 1926; 1932 - 1934; 1939 - 1941; 1947 - 1948; 1950; 1952 - 1953

Steri Salvatore - custode delle carceri

Fascicolo cartaceo, contenuto in busta di cartone con fettucce di chiusura in stoffa.

Sono presenti: documentazione relativa al periodo lavorativo dal 1901 al 1903 come guardia campestre, decreto prefettizio di nomina a custode del carcere mandamentale del 1904, elenchi degli stipendi percepiti dal 1901 al 1943, deliberazioni relative al trattamento economico, stato matricolare, stato di servizio, il verbale di giuramento e corrispondenza.

In allegato: prospetto dei posti dei salariati;
carteggio relativo al licenziamento di un custode carcerario.

19/19 **1926 - 1939** *184*

Tubarchi Amalia - levatrice condotta

1926; 1930; 1932; 1934; 1936; 1938 - 1939

Fascicolo cartaceo, contenuto in busta di cartone con fettucce di chiusura in stoffa.

Sono presenti: verbali di giuramento del 1926 e del 1934 e corrispondenza varia.

19/20 **1948 - 1957** *185*

Usai Albina - scrivana

1948 - 1950; 1953 - 1957

Fascicolo cartaceo, contenuto in busta di cartone con fettucce di chiusura in stoffa.

Sono presenti: richiesta di assegnazione in pianta stabile, delibera di nomina del 1948 in pianta stabile a scrivana addetta all'ufficio di pubblica sicurezza, stato matricolare, deliberazioni varie di trattamento economico e sostituzione dell'applicato provvisorio Floris Giuseppe e concessione aspettativa per motivi di salute e corrispondenza varia.

sottoserie *186*

avventizi

1919 - 1960

27 unità archivistiche.

20/1 — 1948 - 1951 *187*

Bardi Attilio - cantoniere avventizio

1948 - 1949; 1951

Fascicolo cartaceo, contenuto in busta di cartone con fettucce di chiusura in stoffa.

Sono presenti: delibere della Giunta di nomina, di indennità carovita e licenziamento.

20/2 — 1953 *188*

Basciu Giuseppe - stradino

Fascicolo cartaceo, contenuto in busta di cartone con fettucce di chiusura in stoffa.

Il fascicolo contiene solo alcune comunicazioni relative alla risoluzione del rapporto di lavoro per infortunio non dipendente da causa di servizio nel 1952.

20/3 — 1919 - 1938 *189*

Carta Giovanni - cantoniere avventizio

1919; 1938

Fascicolo cartaceo, contenuto in busta di cartone con fettucce di chiusura in stoffa.

Il fascicolo è costiutuito dallo stato di servizio con allegata la copia del foglio matricolare rilasciata dal Distretto Militare di Cagliari e da un prospetto relativo al lavoro straordinario svolto in occasione del censimento industriale e commerciale del 1938.

20/4 — 1955 *190*

Carta Rinaldo - messo comunale avventizio

Fascicolo cartaceo, contenuto in busta di cartone con fettucce di chiusura in stoffa.

Sono presenti: la richista di assunzione, deliberazione di Giunta di nomina e la situazione di famiglia.
La copertina del fascicolo presenta la seguente dicitura: "nomina di un messo comunale - domande richiedenti": infatti sono presenti alcune richieste di assunzione per ricoprire il posto di messo.
E' presente classificazione I/5/1.

In allegato: richieste di assunzione.

20/5 — 1944 - 1960 *191*

Contu Emanuele - custode del macello e banditore attacchino avventizio

1944; 1947; 1949 - 1953; 1955 - 1956; 1960

Fascicolo cartaceo, contenuto in busta di cartone con fettucce di chiusura in stoffa.

Sono presenti: deliberazione di Giunta di nomina come custode provvisorio del macello e banditore provvisorio, lettera di lamentele del segretario della camera comunale del lavoro al Sindaco relativa al comportamento poco serio del banditore nell'espletamento delle sue funzioni ed altre varie, deliberazione della Giunta di dispensa dall'incarico di custode del mattatoio, deliberazione della Giunta di conferma dell'incarico di banditore attacchino, deliberazioni del Consiglio e della Giunta relative al trattamento economico, deliberazione della Giunta del 1955 di licenziamento dall'incarico di banditore attacchino, in copia del 1962 e atti vari relativi al trattamento pensionistico.
E' presente classificazione categoria I, varie classi.

20/6 **1926 - 1946** *192*

Dessì Giovanni - fanalista e cantoniere avventizio 1926 - 1927; 1934; 1939; 1944; 1946

Fascicolo cartaceo, contenuto in busta di cartone con fettucce di chiusura in stoffa.

Sono presenti: deliberazioni di Giunta relative alla nomina, alla sua sostituzione in periodo di leva militare, deliberazione della Giunta di nomina del Dessì a cantoniere stradino provvisorio, atti di giuramento (datati 1926, 1934 e 1939), stato di servizio e stato matricolare, deliberazione podestarile di incarico del servizio di cantoniere e corrispondenza varia.

20/7 **1947 - 1950** *193*

Diana Giuseppina - bidella provvisoria 1947; 1950

Fascicolo cartaceo, contenuto in busta di cartone con fettucce di chiusura in stoffa.

Il fascicolo è costituito solamente da due deliberazioni della Giunta Municipale: la prima del 1947 di incarico di bidella nelle scuole dei locali dell'ex Pretura, la seconda del 1950 di dispensa dall'incarico.

20/8 **1939** *194*

Floris Giuseppe - applicato di segreteria provvisorio

Fascicolo cartaceo, contenuto in busta di cartone con fettucce di chiusura in stoffa.

Sono presenti: deliberazione del Podestà di nomina ad applicato provvisorio del Comune, l'atto di giuramento e lo stato di servizio.

20/9 **1947 - 1949** *195*

Garau Paolo - messo comunale avventizio

Fascicolo cartaceo, contenuto in busta di cartone con fettucce di chiusura in stoffa.

Sono presenti: richiesta di assunzione, la deliberazione della Giunta Municipale di assunzione, deliberazione di Consiglio di concessione indennità e la deliberazione di licenziamento.
E' presente documentazione estranea al fascicolo.

In allegato: richieste di assunzione.

20/10 **1943 - 1954** *196*

Leoni Giuseppe - messo aggiunto provvisorio 1943 - 1945; 1948; 1952; 1954

Fascicolo cartaceo, contenuto in busta di cartone con fettucce di chiusura in stoffa.

Sono presenti: la richiesta di assunzione con documenti personali, la deliberazione del Podestà di assunzione a messo aggiunto, la deliberazione della Giunta di licenziamento e atti vari.

20/11 **1930 - 1931** *197*

Lepuri Salvatore - messo scrivano provvisorio

Fascicolo cartaceo, contenuto in busta di cartone con fettucce di chiusura in stoffa.

20/12 **1934 - 1949** *198*

Longu Seconda - scrivana avventizia

1934; 1940 - 1941; 1945; 1948 - 1949

Fascicolo cartaceo, contenuto in busta di cartone con fettucce di chiusura in stoffa.

Sono presenti: bando di concorso per il posto di scrivano, richiesta di ammissione al concorso con allegati documenti personali tra cui il certificato di studio originale di licenza elementare datato 1934, corrispondenza, esposto contro il licenziamento, la deliberazione del Commissario Prefettizio di assunzione presso l'ufficio razionamento consumi, il contratto di impiego temporaneo come scrivana e la deliberazione del Commissario Prefettizio di licenziamento.
E' presente un certificato di servizio del 1963.

20/13 **1949 - 1950** *199*

Maggio Francesco - capo ufficio avventizio del servizio imposte tasse e abigeato

Fascicolo cartaceo, contenuto in busta di cartone con fettucce di chiusura in stoffa.

Sono presenti: deliberazione della Giunta di nomina e corrispondenza.

20/14 **1943 - 1949** *200*

Manservigi Giuseppe - segretario avventizio Scuola di Avviamento Professionale

1943 - 1944; 1946; 1948 - 1949

Fascicolo cartaceo, contenuto in busta di cartone con fettucce di chiusura in stoffa.

Sono presenti: deliberazione del Commissario Prefettizio di nomina, corrispondenza e deliberazione della Giunta di adeguamento indennità carovita.

20/15 **1942 - 1945** *201*

Mariani Antioco Luigi - guardia urbana provvisoria

1942; 1945

Fascicolo cartaceo, contenuto in busta di cartone con fettucce di chiusura in stoffa.

Sono presenti: stato matricolare, deliberazione podestarile di nomina, esposti nei suoi confronti, deliberazione della Giunta di dispensa dal servizio e corrispondenza.

20/16 **1953 - 1955** *202*

Massoni Francesco - autista provvisorio

Fascicolo cartaceo, contenuto in busta di cartone con fettucce di chiusura in stoffa.

Sono presenti: deliberazioni di nomina, di licenziamento e riassunzione da parte della Giunta Municipale e corrispondenza.

20/17 **1929** *203*

Mordini Clelia - scrivana avventizia

Fascicolo cartaceo, contenuto in busta di cartone con fettucce di chiusura in stoffa.

Sono presenti: corrispondenza tra Podestà e Prefetto sull'impossibilità di assunzione della stessa scrivana, la pianta organica del personale, la deliberazione del Podestà di riconferma per altri quattro mesi della scrivana e la comunicazione della Prefettura che avverte sul necessario licenziamento della Mordini scaduti i quattro mesi di proroga.

20/18 **1939 - 1947** *204*

Muntoni Raimondo - guardia urbana provvisoria 1939; 1941; 1943; 1946 - 1947

Fascicolo cartaceo, contenuto in busta di cartone con fettucce di chiusura in stoffa.

E' presente una cartella spedalità contenente atti relativi al recupero spedalità consunte dal sig. Muntoni presso l'Ospedale Civile di Cagliari, datati 1938; 1940

20/19 **1951** *205*

Mura Bruno - scrivano provvisorio

Fascicolo cartaceo, contenuto in busta di cartone con fettucce di chiusura in stoffa.

Il fascicolo contiene solo due deliberazioni in copia del Consiglio Comunale: una per ratifica di assunzione provvisoria di uno scrivano e l'altra di assunzione provvisoria di uno scrivano per l'aggiornamento dei registri di popolazione.

20/20 **1939** *206*

Murgia Pietro - scrivano messo avventizio

Fascicolo cartaceo, contenuto in busta di cartone con fettucce di chiusura in stoffa.

Sono presenti: deliberazione podestarile di nomina al posto di messo comunale, l'atto di giuramento e lo stato matricolare.

20/21 **1940 - 1949** *207*

Musu Giovanni - becchino avventizio 1940; 1944; 1946; 1949

Fascicolo cartaceo, contenuto in busta di cartone con fettucce di chiusura in stoffa.

Sono presenti: deliberazione podestarile di nomina, richiesta di informazioni sulla gestione del cimitero, stato matricolare, deliberazione della Giunta di dispensa dal servizio e deliberazione della Giunta di liquidazione indennità di licenziamento.

20/22 **1950 - 1951** *208*

Orrù Pietrino - tecnico comunale provvisorio

Fascicolo cartaceo, contenuto in busta di cartone con fettucce di chiusura in stoffa.

Sono presenti: deliberazione del Consiglio di nomina del tenico comunale provvisorio con allegata corrispondenza con la Prefettura di Cagliari e delibera del Consiglio di dimissioni del tecnico comunale con corrispondenza con la Prefettura.

20/23 **1941 - 1945** *209*

Perella Mosè - applicato di segreteria provvisorio

Fascicolo cartaceo, contenuto in busta di cartone con fettucce di chiusura in stoffa.

Sono presenti: delibera podestarile di nomina, deleghe podestarili come impiegato addetto all'ufficio dello stato civile, stato matricolare, corrispondenza sull'ammanco di carte annonarie e delibera del Commissario Prefettizio di accettazione delle dimissioni.

20/24 **1942 - 1953** *210*

Piras Francesco - capo ufficio avventizio servizio imposte e tasse

1942 - 1943; 1948; 1953

Fascicolo cartaceo, contenuto in busta di cartone con fettucce di chiusura in stoffa.

Sono presenti: deliberazione podestarile del 1942 di nomina del cav. Piras come Cancelliere dell'Ufficio di Conciliatura, deliberazione podestarile del 1943 di conferma come capo ufficio imposte e tasse e Cancelliere, la lettera di dimissioni e la deliberazione della Giunta del 1953 di dispensa dal servizio del cav. Piras.

20/25 **1931 - 1933** *211*

Salidu Antioco - inserviente guardia provvisoria

1931; 1933

Fascicolo cartaceo, contenuto in busta di cartone con fettucce di chiusura in stoffa.

Sono presenti: richiesta di assunzione con documenti personali, comunicazione del Commissario Prefettizio di nomina, deliberazione dello stesso di nomina con allegata copia conforme del 1933 di deliberazione del 1924 sulla pianta organica del personale del Comune, stato di servizio, comunicazione del Commissario Prefettizio di accettazione delle dimissioni a partire dal 16 Agosto 1933

20/26 **1954 - 1956** *212*

Scano Giulio - banditore accalappiacani provvisorio

1954; 1956

Fascicolo cartaceo, contenuto in busta di cartone con fettucce di chiusura in stoffa.

Sono presenti: richiesta di assunzione come banditore attacchino con documenti personali, deliberazione della Giunta di assunzione di un banditore accalappiacani provvisorio, deliberazione della Giunta di dimissioni d'ufficio del banditore comunale provvisorio.

20/27 **1941 - 1945** *213*

Senis Mario - guardia urbana provvisoria

Fascicolo cartaceo, contenuto in busta di cartone con fettucce di chiusura in stoffa.

Sono presenti: richiesta di assunzione con documenti personali, deliberazione podestarile di nomina, stato matricolare e provvedimenti disciplinari.

sottoserie *214*

concorsi

1945 - 1960

9 unità archivistiche.

21/1 — 1945 *215*

Concorso - 4 scrivani per l'ufficio annonario

Fascicolo cartaceo, contenuto in busta di cartone con fettucce di chiusura in stoffa.

Sono presenti: avviso di concorso datato 22 Maggio 1945, le domande dei concorrenti, a quella di Balia Carlo è allegato un certificato di studio rilasciato dalla Scuola di Avviamento Professionale nel 1944, elaborati prove scritte, il verbale della revisione delle prove scritte e degli orali, graduatoria degli idonei e provvedimenti nei riguardi di commercianti imputati di reati annonari, classificati XI/3/4 del 1945.

21/2 — 1947 - 1952 *216*

1947 - 1948; 1952

Concorsi - capo ufficio tecnico; capo guardia urbana e due guardie urbane

Fascicolo cartaceo, contenuto in busta di cartone con fettucce di chiusura in stoffa.

Per il concorso al posto di capo ufficio tecnico sono presenti la deliberazione del Consiglio di apertura del pubblico concorso, il bando di concorso, deliberazione del Consiglio di nomina della commissione giudicatrice del concorso, le cartelle dei concorrenti, i bollettini nazionali dei concorsi e corrispondenza. E' presente la copia de L'Unione Sarda del 18 Maggio 1947.
Per il concorso di capo guardia urbana e due guardie sono presenti: avviso di concorso, deliberazione del Consiglio di proroga del concorso, relazione della commissione giudicatrice del concorso, bollettini dei concorsi, corrispondenza e le cartelle personali dei concorrenti.

21/3 — 1946 - 1948 *217*

Concorsi - capo ufficio tecnico; applicato di stato civile e anagrafe e scrivano dell'anagrafe

Fascicolo cartaceo, contenuto in busta di cartone con fettucce di chiusura in stoffa.

Per il concorso di capo ufficio tecnico sono presenti: deliberazione di Consiglio di apertura del concorso, il bando, i bollettini nazionali dei concorsi e corrispondenza.
Per il concorso di applicato di stato civile e anagrafe e scrivano dell'anagrafe sono presenti: la deliberazione di Consiglio di apertura del concorso, il bando di concorso, i bollettini nazionali dei concorsi, L'Unione Sarda del 3 Dicembre 1947, deliberazione di Giunta di nomina della commissione giudicatrice del concorso, la relazione della stessa commissione con la graduatoria dei vincitori, corrispondenza e le cartelle personali dei concorrenti.

21/4 **1948 - 1953** *218*

Concorsi - capo ufficio imposte e tasse; scrivano ufficio imposte e tasse; messo comunale; vicesegretario; capo ufficio tecnico

Fascicolo cartaceo, contenuto in busta di cartone con fettucce di chiusura in stoffa.

Per il posto di capo ufficio imposte e tasse sono presenti tre concorsi banditi in anni diversi: 1948, 1950 e 1952.
Per i suddetti concorsi sono presenti: domande di ammissione dei concorrenti, documentazione sulla costituzione della commissione giudicatrice del concorso e relazione della stessa graduatoria dei concorrenti, corrispondenza e cartelle personali dei concorrenti, domande di aspiranti concorrenti, bando di concorso, deliberazione di Giunta di nomina della commissione giudicatrice del concorso, relazione della commissione giudicatrice del concorso, bollettini nazionali dei concorsi, deliberazione del Consiglio relativa alla rinuncia di un vincitore del concorso e corrispondenza.
Per il concorso di scrivano ufficio imposte e tasse sono presenti: deliberazione del Consiglio Comunale di apertura del concorso, bando di concorso, bollettini nazionali dei concorsi, relazione della commissione giudicatrice del concorso con graduatoria dei concorrenti, corrispondenza e cartelle personali dei concorrenti.
Per il concorso di messo comunale sono presenti: deliberazione della Giunta Municipale di nomina della commissione, bando, bollettini nazionali dei concorsi, relazione della commissione giudicatrice del concorso con graduatoria dei concorrenti, corrispondenza e cartelle personali dei concorrenti.
Per il concorso di capo ufficio tecnico sono presenti: deliberazione del Consiglio Comunale di apertura del concorso, bandi di concorso, deliberazione della Giunta Municipale di nomina della commissione giudicatrice, relazione della stessa con graduatoria finale dei concorrenti, bollettini nazionali dei concorsi, cartelle personali dei concorrenti e corrispondenza.
Per il concorso di vicesegretario sono presenti: deliberazione del Consiglio Comunale di apertura del concorso, bandi di concorso, i bollettini nazionali dei concorsi, relazioni della commissione giudicatrice del concorso con graduatoria finale dei concorrenti, corrispondenza e cartelle personali dei concorrenti.

21/5 **1955** *219*

Concorso - vicesegretario ragioniere

Fascicolo cartaceo, contenuto in busta di cartone con fettucce di chiusura in stoffa.

Sono presenti: il bando di concorso, deliberazione del Consiglio Comunale di apertura del concorso, i bollettini nazionali dei concorsi e corrispondenza.

21/6 **1959 - 1960** *220*

Concorsi - vicesegretario; applicato di segreteria; scrivano; dattilografo; vigile urbano e vigile sanitario; messo-scrivano; guardie campestri

Fascicolo cartaceo, contenuto in busta di cartone con fettucce di chiusura in stoffa.

Per ogni concorso sono presenti gli avvisi di concorso, le copie di deliberazioni del Consiglio Comunale di apertura dei concorsi, i bollettini nazionali dei concorsi, ricevute delle tasse pagate dai concorrenti, le domande di ammissione, gli elaborati tecnici, relazioni della commissione giudicatrice del concorso, i verbali degli esami e corrispondenza.

21/7 **1960** *221*

Concorso - guardia campestre

Fascicolo cartaceo, contenuto in busta di cartone con fettucce di chiusura in stoffa.

Sono presenti: le richieste di partecipazione al concorso, gli elaborati tecnici, il verbale degli esami e la relazione della commissione giudicatrice del concorso.

22/1 **1940 - 1959** *222*

Richieste di assunzione indirizzate al Sindaco

1940; 1949; 1954 - 1959

Fascicolo cartaceo, contenuto in busta di cartone con fettucce di chiusura in stoffa.

Alla domanda di assunzione del 1949 di Saba Romualdo è allegato un certificato di studio originale delle Scuole Uniche Rurali del 1935.
Alla domanda di assunzione del 1955 di Fassio Giuseppe è allegato un certificato di studio originale delle Scuole Elementari del 1939.

22/2 **1958 - 1960** *223*

Richieste di assunzione indirizzate al Sindaco

Fascicolo cartaceo, contenuto in busta di cartone con fettucce di chiusura in stoffa.

E' presente un sottofascicolo di domande di assunzione come spazzino con la scritta "respinte" ed un esposto da parte del dirigente del servizio della nettezza urbana sul comportamento degli addetti al servizio con allegate le situazioni di famiglia datate 1955.

sottoserie *224*

previdenza 1928 - 1931

1 unità archivistica.

23/1 **1928 - 1931** *225*

Corrispondenza varia con le Casse di Previdenza

Fascicolo cartaceo, contenuto in busta di cartone con fettucce di chiusura in stoffa.

serie *226*

deliberazioni 1857 - 1961

265 unità archivistiche.

La serie è costituita da registri di deliberazioni originali e fascicoli di copie. I registri raccolgono, in ordine rigidamente cronologico, i verbali delle adunanze di Consiglio Comunale (la prima deliberazione é del 30 novembre 1857), Consiglio Delegato (30 ottobre 1857), Giunta Municipale (19 febbraio 1960). La prima delibera del Podestà é datata 5 aprile 1927, l'ultima 17 settembre 1943. Spesso Commissario Prefettizio e Podestà (o altri istituti deliberanti) si sono susseguiti utilizzando un unico registro, identificato come "ibrido".

sottoserie *227*

avvisi di convocazione

1946 - 1954

3 unità archivistiche.

sottosottoserie *228*

consiglio 1946 - 1954

2 unità archivistiche.

24/1 **1946 - 1948** *229*

Avvisi di convocazione del Consiglio Comunale 1946; 1948

Fascicolo cartaceo, contenuto in busta di cartone con fettucce di chiusura in stoffa.

24/2 **1954** *230*

Avvisi di convocazione del Consiglio Comunale

Fascicolo cartaceo, contenuto in busta di cartone con fettucce di chiusura in stoffa.

Sono presenti alcuni atti estranei al fascicolo quali un verbale di riunione della commissione interna - reparto caricazione della S.M.C.S., un verbale di proposte dell'esecutivo del Comitato Sindaci Sulcis e una copia di deliberazione del Consiglio Comunale di Sant'Antioco relativa alla decisione sul ricorso di Mazzella Silverio e più contro le operazioni del 9 Maggio 1954 per la elezione del Consiglio Comunale.

sottosottoserie *231*

giunta 1954

1 unità archivistica.

25/1 **1954** *232*

Avvisi di convocazione della Giunta Municipale

Fascicolo cartaceo, contenuto in busta di cartone con fettucce di chiusura in stoffa.

sottoserie *233*

consiglio

1857 - 1960

117 unità archivistiche.

sottosottoserie *234*

originali 1857 - 1960

30 unità archivistiche.

26/1 **1857 ott.30 - 1860 mag.16** *235*

1857 ott.30 - 1860 gen.6; 1857 nov.10 - 1860 mag.16; 1860 feb.19 - 1860 mag.16

Sant'Antioco Deliberazioni comunali 1857/1860

Deliberazioni del Consiglio Delegato, del Consiglio Comunale e della Giunta Municipale

Registro cartaceo legato in cartone, contenuto in cartella.

Sono da segnalare: appalto diritto macello e regolamento, regolamento polizia urbana e rurale, guardatori agrari - nomina e regolamento nelle varie località ("Su Pruini, Cannai, Triga, Su Planu"), elenchi delle famiglie locali per l'approvazione del ruolo tassa focolare.
Il registro non è numerato né vidimato.

Riproduzioni in: disco ottico (intero registro - 1994).

26/2 **1861 ott.21 - 1962 nov.17** *236*

1861 ott.21 - 1862 nov.17; 1861 nov.23 - 1862 ott.19

Deliberazioni del Consiglio Comunale e della Giunta Municipale

Registro cartaceo legato in cartone, contenuto in cartella.

Sono presenti alcuni deliberati della Commissione per le Corti D'Assise per la nomina dei giurati.
Sono da segnalare: regolamento sull'imposta sul bestiame da macello e sul vino estero, elenco delle famiglie locali per l'approvazione del ruolo tassa focolare.
Il registro non è numerato né vidimato.

Riproduzioni in: disco ottico (intero registro - 1994).

26/3 **1864 lug.10 - 1867 dic.19** *237*

1864 lug.10 - 1867 nov.10; 1867 nov.17 - 1867 dic.19

Deliberazioni del Consiglio Comunale

Registro cartaceo legato in cartone, contenuto in cartella.

Alla fine del registro sono state aggiunte delle deliberazioni originali rilegate tra di loro con estremi cronologici continuativi con il registro principale.
Il registro non è numerato né vidimato.

In allegato: richiesta di Cherchi Quesada Giuseppe al posto di segretario comunale (fine del registro).

Riproduzioni in: disco ottico (intero registro - 1994).

26/4 **1868 feb.2 - 1871 mag.5** *238*

Deliberazioni Consigliari

Deliberazioni del Consiglio Comunale

Registro cartaceo legato in cartone, contenuto in cartella; numerazione per deliberazione (1868: da 1 a 33).

Il registro non é vidimato.

Riproduzioni in: disco ottico (intero registro - 1994).

26/5 **1872 mag.6 - 1876 apr.21** *239*

1872 mag.6 - 1872 mag.30; 1872 giu.6 - 1876 apr.21

Comune di San'Antioco - Registro delle deliberazioni del Consiglio Comunale

Registro cartaceo legato in cartone, contenuto in cartella di pagine 378.

All'inizio del registro è stato aggiunto un volume di deliberazioni originali con estremi cronologici precedenti al registro principale.
Il registro è vidimato.

Riproduzioni in: disco ottico (intero registro - 1994).

26/6 **1876 mag.5 - 1878 mag.27** *240*

Deliberazioni del Consiglio Comunale

Registro cartaceo privo di coperta, contenuto in cartella.

Sono da segnalare i seguenti oggetti discussi: modificazioni al regolamento per la pubblicità delle sedute, stipulazione e approvazione del regolamento di polizia rurale, modificazioni al regolamento edilizio del Comune di Sant' Antioco, modificazioni al regolamento di igiene, modificazioni all' art. 24 del regolamento o capitolato barracellare in vigore.
Il registro è vidimato e privo di numerazione.

Riproduzioni in: disco ottico (intero registro - 1994).

26/7 **1878 giu.12 - 1879 set.7** *241*

Deliberazioni del Consiglio Comunale

Registro cartaceo privo di coperta, contenuto in cartella.

Il registro è vidimato e privo di numerazione.

Riproduzioni in: disco ottico (intero registro - 1994).

26/8 **1879 set.19 - 1881 ott.3** *242*

Deliberazioni del Consiglio Comunale

Registro cartaceo legato in cartone, contenuto in cartella.

Il registro è vidimato e privo di numerazione.

Riproduzioni in: disco ottico (intero registro - 1994).

26/9 **1881 ott.5 - 1882 mar.3** *243*

Deliberazioni del Consiglio Comunale

Volume cartaceo, contenute in cartella.

Il volume non è vidimato né numerato.

Riproduzioni in: disco ottico (intero registro - 1994).

26/10 **1883 apr.7 - 1884 mag.29** *244*

Registro per gli originali delle deliberazioni del Consiglio Comunale.-Sant'Antioco 1883

Registro cartaceo legato in cartone, contenuto in cartella.

Alla fine del registro è stata incollata una deliberazione originale con estremo cronologico uguale all'ultimo del registro principale.
Il registro è vidimato e privo di numerazione.

Riproduzioni in: disco ottico (intero registro - 1994).

26/11 **1884 giu.26 - 1885 nov.12** *245*

Registro deliberazioni Consiglio 1884-1885, 26-6-1884 al 12-XI-85

Registro cartaceo legato in cartone, contenuto in cartella.

Alla fine del registro sono state incollate due deliberazioni originali datate 30 ottobre 1885 non presenti nel registro principale.
Il registro è vidimato e privo di numerazione.

Mediocre leggibilità.

Riproduzioni in: disco ottico (intero registro - 1994).

26/12 **1886 gen.3 - 1888 dic.22** *246*

Deliberazioni del Consiglio Comunale

Registro cartaceo legato in cartone, contenuto in cartella di pagine 284; numerazione per deliberazione (1886: da 1 a 22).

Il registro è vidimato.

Riproduzioni in: disco ottico (intero registro - 1994).

26/13 **1889 gen.6 - 1889 feb.17** *247*

Deliberazioni del Consiglio Comunale

Volume cartaceo, contenute in cartella.

La deliberazione del 31 Gennaio è incompleta ed è relativa a "delimitazione tra Sant' Antioco e Palmas Suergiu - apertura canale tra questa baia e il Golfo Palmas".
Il volume non è vidimato né numerato.

Riproduzioni in: disco ottico (intero registro - 1994).

26/14 **1889 mar.9 - 1891 ago.2** *248*

Deliberazioni del Consiglio Comunale

Registro cartaceo legato in cartone, contenuto in cartella.

Il registro è vidimato e privo di numerazione.

Riproduzioni in: disco ottico (intero registro - 1994).

26/15 **1891 ago.9 - 1892 giu.5** *249*

Deliberazioni del Consiglio Comunale

Volume cartaceo, contenute in busta di cartone con fettucce di chiusura in stoffa.

Alla fine del volume sono state aggiunte alcune deliberazioni originali, rilegate tra loro e datate dal 25 aprile al 22 maggio 1892, non presenti nel volume principale.
Il volume non è vidimato né numerato.

Riproduzioni in: disco ottico (intero registro - 1994).

26/16 **1892 giu.5 - 1895 gen.17** *250*

Deliberazioni del Consiglio Comunale

Volume cartaceo, contenute in busta di cartone con fettucce di chiusura in stoffa.

Il volume è diviso in due parti presumibilmente legate in origine e non è vidimato né numerato.

Riproduzioni in: disco ottico (intero registro - 1994).

26/17 **1895 apr.6 - 1896 giu.28** *251*

Deliberazioni del Consiglio Comunale

Volume cartaceo, contenute in busta di cartone con fettucce di chiusura in stoffa.

E' da segnalare un capitolato per i medici condotti.
Il volume è costituito da quattro parti presumibilmente legate in origine e non è vidimato né numerato.

Riproduzioni in: disco ottico (intero registro - 1994).

26/18 **1896 lug.3 - 1898 nov.16** *252*

Deliberazioni del Consiglio Comunale

Registro cartaceo legato in cartone, contenuto in cartella; numerazione per deliberazione (1898: da 1 a 51).

Il registro non è vidimato.

Riproduzioni in: disco ottico (intero registro - 1994).

26/19 **1899 gen.15 - 1902 lug.6** *253*

Deliberazioni del Consiglio Comunale 1899 gen.15; 1899 gen.22 - 1902 lug.6

Registro cartaceo legato in cartone, contenuto in cartella di pagine 384; numerazione per deliberazione (da 1 a 384).

All'inizio del registro sono stati aggiunti due verbali di deliberazioni originali, rilegati tra di loro, con estremi cronologici precedenti all'inizio del registro stesso e privi di numerazione.
Sono presenti: capitolato d'appalto per l'illuminazione notturna del 24 Maggio 1896; deliberazione in copia del Consiglio Comunale del 15 Luglio 1900 n° 135 con allegati il disegno della pianta del cimitero del 1872 e il prospetto dei morti nel Comune durante il decennio 1900-1909, datato 4 Agosto 1910.
Il registro è vidimato.

Riproduzioni in: disco ottico (intero registro - 1994).

26/20 **1905 dic.10 - 1908 nov.1** *254*

Deliberazioni del Consiglio Comunale

Registro cartaceo privo di coperta, contenuto in cartella; numerazione per deliberazione (da 1 a 255).

Sono da segnalare i seguenti oggetti: approvazione del capitolato barracellare; approvazione del regolamento organico degli impiegati e salariati; approvazione del capitolato medico.
Il registro è vidimato.

Riproduzioni in: disco ottico (intero registro - 1994).

26/21 **1909 apr.18 - 1911 ago.27** *255*

Deliberazioni del Consiglio Comunale

Registro cartaceo privo di coperta, contenuto in cartella; numerazione per deliberazione (da 27 a 242).

Sono da segnalare i seguenti oggetti: approvazione capitolato ostetrico e appalto del dazio.
Il registro è diviso in cinque parti originariamente legate tra loro.
Il registro è vidimato.

Riproduzioni in: disco ottico (intero registro - 1994).

26/22 **1911 dic.17 - 1914 ott.25** *256*

Deliberazioni del Consiglio Comunale

Registro cartaceo privo di coperta, contenuto in cartella; numerazione per deliberazione (da 4 a 281).

E' da segnalare il seguente oggetto: approvazione capitolato d'appalto per l'illuminazione notturna.
Il registro è diviso in due parti originariamente legate tra loro.
Il registro è vidimato.

Riproduzioni in: disco ottico (intero registro - 1994).

26/23 **1915 gen.3 - 1918 set.29** *257*

Deliberazioni del Consiglio Comunale

Registro cartaceo privo di coperta, contenuto in cartella; numerazione per deliberazione (da 412 a 416).

Sono da segnalare i seguenti oggetti: approvazione calmiere dei prezzi sulla carne e sul pesce e approvazione del regolamento tariffa dei facchini.
E' presente una deliberazione in copia del 10 dicembre 1916 con oggetto: nomina della commissione elettorale per il biennio 1917-1918, non presente nel registro.
Il registro è vidimato e diverse pagine non sono state compilate.

In allegato: richiesta miglioramento economico da parte di un dipendente (fine del registro);
comunicazioni sul servizio famaceutico (fine registro).

Riproduzioni in: disco ottico (intero registro - 1994).

26/24 **1918 dic.30 - 1921 dic.16** *258*

Deliberazioni del Consiglio Comunale

Registro cartaceo legato in cartone, contenuto in cartella di pagine 189; numerazione per deliberazione (1921: da 1 a 99).
Con indice cronologico (oggetto delle pratiche).

Sono da segnalare i seguenti oggetti: approvazione del capitolato d'appalto dazio consumo; approvazione del regolamento organico impiegati e salariati comunali (che si interrompe all'art. 14).
Il registro è vidimato.

Riproduzioni in: disco ottico (intero registro - 1994).

26/25 **1926 mar.21 - 1926 nov.28** *259*

Registro Deliberazioni del Consiglio Comunale

Registro cartaceo legato in cartone, contenuto in cartella di pagine 100; numerazione per deliberazione (da 9 a 48).

Sono da segnalare i seguenti oggetti: approvazione dello schema di convenzione per l'impianto di illuminazione elettrica; approvazione capitolato barracellare per l'esercizio 1926-1927.
Il registro è compilato in parte ed è vidimato.

In allegato: avviso spedizione materiale da sostituire per il pubblico orologio (deliberazione n° 10).

Riproduzioni in: disco ottico (intero registro - 1994).

26/26 **1946 apr.18 - 1946 dic.21** *260*

Deliberazioni del Consiglio Comunale

Registro cartaceo legato in cartone; numerazione per deliberazione (da 1 a 79).

Il registro non è vidimato.

Riproduzioni in: disco ottico (intero registro - 1994).

26/27 **1947 gen.11 - 1950 mag.31** *261*

1947 gen.11 - 1948 ott.2; 1949 nov.27 - 1950 mag.31

Protocollo Deliberazioni del Consiglio Comunale 11 gennaio 1947 al n° 45 del 1950

Deliberazioni del Consiglio Comunale

Registro cartaceo legato in cartone, contenuto in cartella di pagine 200; numerazione per deliberazione (1947: da 1 a 103; 1948: da 1 a 65; 1949: da 1 a 15; 1950: da 1 a 45.).

E' da segnalare il seguente oggetto: approvazione regolamento e tariffa per l'applicazione della tassa per il servizio di raccolta e trasporto dei rifiuti solidi urbani interno.
Il registro non è vidimato.

Riproduzioni in: disco ottico (intero registro - 1994).

26/28 **1950 mag.31 - 1953 mag.4** *262*

Registro Deliberazioni Consiglio Comunale dal n 46 del 1950 al n 4 del 1953

Registro cartaceo legato in cartone di pagine 200; numerazione per deliberazione (1950: da 46 a 69; 1951: da 1 a 81; 1952: da 1 a 69; 1953: da 1 a 4.).

Sono da segnalare due deliberazioni di approvazione regolamento per il servizio della fognatura.
Il registro è vidimato.

In allegato: tariffario dei generi soggetti all'imposta di consumo 1952 (deliberazione n° 51 del 1952).

Riproduzioni in: disco ottico (intero registro - 1994).

26/29 **1953 mag.7 - 1956 nov.6** *263*

Deliberazioni Consiglio dal n° 5 del 1953 al n° 57 del...

Registro cartaceo legato in cartone di pagine 404; numerazione per deliberazione (1953: da 5 a 80; 1954: da 1 a 94; 1955: da 1 a 84; 1956: da 1 a 57.).

Sono da segnalare i seguenti oggetti: approvazione del regolamento per il servizio economato; approvazione del capitolato di appalto per il servizio di riscossione delle imposte di consumo e servizi minori.
Tra le deliberazioni nn° 18 e 19 del 1954 è stato incollato un verbale di seduta consigliare datato 1954 giugno 12 con oggetto: commemorazione di Giacomo Matteoti e con allegati due interventi da parte di alcuni consiglieri.
Il registro è vidimato.

In allegato: elenco dei consiglieri eletti il 9 maggio 1954 (incollato alla copertina interna del registro);
tariffario dei generi soggetti all'imposta di consumo 1953 (deliberazione n° 61 del 1953);
prospetto assegni al segretario e ai dipendenti comunali (deliberazione n° 63 del 1955).

Riproduzioni in: disco ottico (intero registro - 1994).

26/30 **1956 nov.6 - 1960 giu.15** *264*

Registro Deliberazioni Consiglio Comunale

Registro cartaceo legato in cartone di pagine 200; numerazione per deliberazione (1956: da 58 a 71; 1957: da 1 a 45; 1958: da 1 a 61; 1959: da 1 a 83; 1960: da 1 a 48.).

E' da segnalare il seguente oggetto: approvazione dell'appalto del servizio pubbliche affissioni.
Il registro è vidimato.

In allegato: tariffario dei generi soggetti all'imposta di consumo 1957 (deliberazione n° 4 del 1957);
tariffario dei generi soggetti all'imposta di consumo 1958 (deliberazione n° 17 del 1958);
regolamento organico dei dipendenti comunali (deliberazione n° 63 del 1959);
tariffario dei generi soggetti all'imposta di consumo 1959 (deliberazione n° 79 del 1959).

Riproduzioni in: disco ottico (intero registro - 1994).

sottosottoserie *265*

indici 1946 - 1957

4 unità archivistiche.

27/1 **1946 apr.18 - 1946 dic.5** *266*

Indice delle deliberazioni del Consiglio Comunale anno 1946

Volume cartaceo, contenute in busta di cartone con fettucce di chiusura in stoffa; numerazione per deliberazione (da 1 a 79).

27/2 **1947 gen.27 - 1951 apr.5** *267*

Indice delle deliberazioni del Consiglio Comunale

Volume cartaceo, contenute in busta di cartone con fettucce di chiusura in stoffa; numerazione per deliberazione (1947: da 10 a 103; 1948: da 1 a 65; 1949: da 1 a 15; 1950: da 1 a 69; 1951: da 1 a 18.).

27/3 **1951 ago.13 - 1956 nov.8** *268*

Indice delle Deliberazioni del Consiglio Comunale dal 1946 al 1956

Registro cartaceo legato in cartone, contenuto in busta di cartone con fettucce di chiusura in stoffa; numerazione per deliberazione (1951: da 19 a 36 - da 47 a 81; 1952: da 1 a 69; 1953: da 1 a 80; 1954: da 1 a 94; 1955: da 1 a 84; 1956: da 1 a 71.).

Alla fine del registro è presente un brogliaccio delle deliberazioni adottate dal Consiglio Comunale dal 22 dicembre 1954 al 17 febbraio 1956. Le prime sedute registrate non sono datate. Sulla copertina è presente anche l'elenco degli amministratori in carica nel 1954.

27/4 **1957 gen.31 - 1957 mag.3** *269*

Indice Deliberazioni Consiglio Comunale

Registro cartaceo legato in cartone, contenuto in busta di cartone con fettucce di chiusura in stoffa; numerazione per deliberazione (da 1a 45).

sottosottoserie *270*

copie 1857 - 1960

83 unità archivistiche.

I fascicoli di deliberazioni in copia contengono gli allegati.

28/1 **1857 gen.25 - 1857 nov.22** *271*

Deliberazioni in copia del Consiglio Comunale

Fascicolo cartaceo, contenuto in busta di cartone con fettucce di chiusura in stoffa.

Ausili alla consultazione: repertorio delle deliberazioni in copia.

28/2 **1858 apr.18 - 1858 dic.13** *272*

Deliberazioni in copia del Consiglio Comunale

Fascicolo cartaceo, contenuto in busta di cartone con fettucce di chiusura in stoffa.

Ausili alla consultazione: repertorio delle deliberazioni in copia.

28/3 **1859 ago.21 - 1859 nov.19** *273*

Deliberazioni in copia del Consiglio Comunale

Fascicolo cartaceo, contenuto in busta di cartone con fettucce di chiusura in stoffa.

28/4 **1860 gen.17 - 1860 dic.31** *274*

Deliberazioni in copia del Consiglio Comunale

Fascicolo cartaceo, contenuto in busta di cartone con fettucce di chiusura in stoffa.

Ausili alla consultazione: repertorio delle deliberazioni in copia.

28/5 **1861 feb.7 - 1861 nov.19** *275*

Deliberazioni in copia del Consiglio Comunale

Fascicolo cartaceo, contenuto in busta di cartone con fettucce di chiusura in stoffa.

Ausili alla consultazione: repertorio delle deliberazioni in copia.

28/6 **1862 apr.17 - 1862 dic.9** *276*

Deliberazioni in copia del Consiglio Comunale

Fascicolo cartaceo, contenuto in busta di cartone con fettucce di chiusura in stoffa.

Ausili alla consultazione: repertorio delle deliberazioni in copia.

28/7 **1863 lug.14 - 1863 lug.18** *277*

1863 lug.14; 1863 lug.18

Deliberazioni in copia del Consiglio Comunale

Fascicolo cartaceo, contenuto in busta di cartone con fettucce di chiusura in stoffa.

Ausili alla consultazione: repertorio delle deliberazioni in copia.

28/8 **1864 feb.27 - 1864 nov.4** *278*

Deliberazioni in copia del Consiglio Comunale

Volume cartaceo, contenute in busta di cartone con fettucce di chiusura in stoffa.

E' presente una deliberazione in copia della Giunta Muncipale datata 1864/08/07, con oggetto: autorizzare la Giunta Municipale a prendere una somma competente dai fondi della dote in danaro del Monte di Soccorso per impiegarla in acquisto di grano per la pubblica panatica.

Ausili alla consultazione: repertorio delle deliberazioni in copia.

28/9 **1865 feb.12 - 1865 nov.30** *279*

Deliberazioni in copia del Consiglio Comunale

Volume cartaceo, contenute in busta di cartone con fettucce di chiusura in stoffa; numerazione varia.

28/10 **1867 gen.6 - 1867 nov.3** *280*

Deliberazioni in copia del Consiglio Comunale

1867 gen.6; 1867 mar.29; 1867 nov.3

Fascicolo cartaceo, contenuto in busta di cartone con fettucce di chiusura in stoffa.

28/11 **1868 feb.2 - 1868 nov.29** *281*

Deliberazioni in copia del Consiglio Comunale

Volume cartaceo legate in cartone, contenute in busta di cartone con fettucce di chiusura in stoffa; numerazione per facciate (da 1 a 72).

Ausili alla consultazione: repertorio delle deliberazioni in copia.

28/12 **1869 gen.17 - 1869 dic.29** *282*

Deliberazioni in copia del Consiglio Comunale

Volume cartaceo legate in cartone, contenute in busta di cartone con fettucce di chiusura in stoffa; numerazione per facciate (da 1 a 98).
Con indice cronologico (oggetto delle pratiche).

Ausili alla consultazione: repertorio delle deliberazioni in copia.

28/13 **1870 mag.15 - 1870 nov.14** *283*

Deliberazioni in copia del Consiglio Comunale

1870 mag.15; 1870 nov.14

Fascicolo cartaceo, contenuto in busta di cartone con fettucce di chiusura in stoffa.

28/14 **1870 mar.6 - 1870 dic.25** *284*

Deliberazioni in copia del Consiglio Comunale

Volume cartaceo legate in cartone, contenute in busta di cartone con fettucce di chiusura in stoffa.
Con indice cronologico (oggetto delle pratiche).

Ausili alla consultazione: repertorio delle deliberazioni in copia.

28/15 **1871 gen.10 - 1871 nov.4** *285*

Deliberazioni in copia del Consiglio Comunale

1871 gen.10; 1871 nov.4

Fascicolo cartaceo, contenuto in busta di cartone con fettucce di chiusura in stoffa.

Ausili alla consultazione: repertorio delle deliberazioni in copia.

28/16 **1874 gen.24 - 1874 dic.17** *286*

Deliberazioni in copia del Consiglio Comunale

Volume cartaceo legate in cartoncino, contenute in busta di cartone con fettucce di chiusura in stoffa.

Ausili alla consultazione: repertorio delle deliberazioni in copia.

28/17 **1875 feb.28 - 1875 nov.3** *287*

Deliberazioni in copia del Consiglio Comunale

Fascicolo cartaceo, contenuto in busta di cartone con fettucce di chiusura in stoffa.

Ausili alla consultazione: repertorio delle deliberazioni in copia.

28/18 **1876 gen.11 - 1876 dic.29** *288*

Deliberazioni in copia del Consiglio Comunale

Fascicolo cartaceo, contenuto in busta di cartone con fettucce di chiusura in stoffa.

Ausili alla consultazione: repertorio delle deliberazioni in copia.

28/19 **1877 feb.2 - 1877 set.18** *289*

Deliberazioni in copia del Consiglio Comunale

Fascicolo cartaceo, contenuto in busta di cartone con fettucce di chiusura in stoffa.

Ausili alla consultazione: repertorio delle deliberazioni in copia.

28/20 **1878 gen.8 - 1878 nov.25** *290*

Deliberazioni in copia del Consiglio Comunale

Fascicolo cartaceo, contenuto in busta di cartone con fettucce di chiusura in stoffa.

Ausili alla consultazione: repertorio delle deliberazioni in copia.

28/21 **1878 mag.12 - 1878 dic.30** *291*

Deliberazioni in copia del Consiglio Comunale

Volume cartaceo legate in cartone, contenute in busta di cartone con fettucce di chiusura in stoffa.

Ausili alla consultazione: repertorio delle deliberazioni in copia.

28/22 **1879 gen.6 - 1879 nov.25** *292*

Deliberazioni in copia del Consiglio Comunale

Volume cartaceo legate in cartone, contenute in busta di cartone con fettucce di chiusura in stoffa; numerazione per pagine (da 1 a 135).
Con indice cronologico (oggetto delle pratiche).

Ausili alla consultazione: repertorio delle deliberazioni in copia.

28/23 **1879 feb.20 - 1879 set.3** *293*

Deliberazioni in copia del Consiglio Comunale

Fascicolo cartaceo, contenuto in busta di cartone con fettucce di chiusura in stoffa.

Ausili alla consultazione: repertorio delle deliberazioni in copia.

28/24 **1880 gen.2 - 1880 ott.27** *294*

Deliberazioni in copia del Consiglio Comunale

Fascicolo cartaceo, contenuto in busta di cartone con fettucce di chiusura in stoffa.

Ausili alla consultazione: repertorio delle deliberazioni in copia.

28/25 **1881 feb.1 - 1881 ott.10** *295*

Deliberazioni in copia del Consiglio Comunale

Fascicolo cartaceo, contenuto in busta di cartone con fettucce di chiusura in stoffa.

Ausili alla consultazione: repertorio delle deliberazioni in copia.

28/26 **1882 gen.18 - 1882 dic.13** *296*

Deliberazioni in copia del Consiglio Comunale

Fascicolo cartaceo, contenuto in busta di cartone con fettucce di chiusura in stoffa.

Ausili alla consultazione: repertorio delle deliberazioni in copia.

28/27 **1883 gen.1 - 1883 nov.30** *297*

Deliberazioni in copia del Consiglio Comunale

Fascicolo cartaceo, contenuto in busta di cartone con fettucce di chiusura in stoffa.

Ausili alla consultazione: repertorio delle deliberazioni in copia.

28/28 **1884 gen.4 - 1884 nov.29** *298*

Deliberazioni in copia del Consiglio Comunale

Fascicolo cartaceo, contenuto in busta di cartone con fettucce di chiusura in stoffa.

Alcune deliberazioni sono cucite in volume.

Ausili alla consultazione: repertorio delle deliberazioni in copia.

28/29 **1885 feb.15 - 1885 nov.12** *299*

Deliberazioni in copia del Consiglio Comunale

Fascicolo cartaceo, contenuto in busta di cartone con fettucce di chiusura in stoffa.

Ausili alla consultazione: repertorio delle deliberazioni in copia.

28/30 **1886 gen.3 - 1886 dic.15** *300*

Deliberazioni in copia del Consiglio Comunale

Fascicolo cartaceo, contenuto in busta di cartone con fettucce di chiusura in stoffa.

Alcune deliberazioni sono cucite in volume.

Ausili alla consultazione: repertorio delle deliberazioni in copia.

28/31 **1887 gen.25 - 1887 dic.25** *301*

Deliberazioni in copia del Consiglio Comunale

Fascicolo cartaceo, contenuto in busta di cartone con fettucce di chiusura in stoffa.

Ausili alla consultazione: repertorio delle deliberazioni in copia.

28/32 **1888 gen.25 - 1888 dic.22** *302*

Deliberazioni in copia del Consiglio Comunale

Fascicolo cartaceo, contenuto in busta di cartone con fettucce di chiusura in stoffa.

Ausili alla consultazione: repertorio delle deliberazioni in copia.

28/33 **1889 gen.6 - 1889 dic.28** *303*

Deliberazioni in copia del Consiglio Comunale

Fascicolo cartaceo, contenuto in busta di cartone con fettucce di chiusura in stoffa.

Ausili alla consultazione: repertorio delle deliberazioni in copia.

28/34 **1890 gen.5 - 1890 dic.25** *304*

Deliberazioni in copia del Consiglio Comunale

Fascicolo cartaceo, contenuto in busta di cartone con fettucce di chiusura in stoffa.

Ausili alla consultazione: repertorio delle deliberazioni in copia.

28/35 **1891 gen.4 - 1891 dic.27** *305*

Deliberazioni in copia del Consiglio Comunale

Fascicolo cartaceo, contenuto in busta di cartone con fettucce di chiusura in stoffa.

Ausili alla consultazione: repertorio delle deliberazioni in copia.

28/36 **1892 gen.3 - 1892 dic.18** *306*

Deliberazioni in copia del Consiglio Comunale

Fascicolo cartaceo, contenuto in busta di cartone con fettucce di chiusura in stoffa.

Ausili alla consultazione: repertorio delle deliberazioni in copia.

28/37 **1893 feb.9 - 1893 dic.16** *307*

Deliberazioni in copia del Consiglio Comunale

Fascicolo cartaceo, contenuto in busta di cartone con fettucce di chiusura in stoffa.

Ausili alla consultazione: repertorio delle deliberazioni in copia.

28/38 **1894 gen.1 - 1894 dic.26** *308*

Deliberazioni in copia del Consiglio Comunale

Fascicolo cartaceo, contenuto in busta di cartone con fettucce di chiusura in stoffa.

Ausili alla consultazione: repertorio delle deliberazioni in copia.

28/39 **1895 feb.24 - 1895 dic.21** *309*

Deliberazioni in copia del Consiglio Comunale

Fascicolo cartaceo, contenuto in busta di cartone con fettucce di chiusura in stoffa.

Ausili alla consultazione: repertorio delle deliberazioni in copia.

28/40 **1896 feb.13 - 1896 dic.15** *310*

Deliberazioni in copia del Consiglio Comunale

Fascicolo cartaceo, contenuto in busta di cartone con fettucce di chiusura in stoffa.

Ausili alla consultazione: repertorio delle deliberazioni in copia.

28/41 **1897 gen.29 - 1897 dic.30** *311*

Deliberazioni in copia del Consiglio Comunale

Fascicolo cartaceo, contenuto in busta di cartone con fettucce di chiusura in stoffa.

Alcune deliberazioni sono classificate IX/1/2 e I//8.

Ausili alla consultazione: repertorio delle deliberazioni in copia.

28/42 **1898 feb.13 - 1898 giu.5** *312*

Deliberazioni in copia del Consiglio Comunale

Fascicolo cartaceo, contenuto in busta di cartone con fettucce di chiusura in stoffa; numerazione incompleta (da 7 a 24.).

Ausili alla consultazione: repertorio delle deliberazioni in copia.

28/43 **1899 lug.18 - 1899 nov.15** *313*

Deliberazioni in copia del Consiglio Comunale

Fascicolo cartaceo, contenuto in busta di cartone con fettucce di chiusura in stoffa; numerazione incompleta (sono numerate solo le n° 56 e 66).

Alcune deliberazioni sono classificate IV/1/6 e I.

Ausili alla consultazione: repertorio delle deliberazioni in copia.

28/44 **1900 gen.21 - 1900 nov.25** *314*

Deliberazioni in copia del Consiglio Comunale

Fascicolo cartaceo, contenuto in busta di cartone con fettucce di chiusura in stoffa; numerazione incompleta (da 90 a 193.).

La deliberazione n° 90 è classificata IV/1/6.

Ausili alla consultazione: repertorio delle deliberazioni in copia.

28/45 **1901 gen.10 - 1901 dic.29** *315*

Deliberazioni in copia del Consiglio Comunale

Fascicolo cartaceo, contenuto in busta di cartone con fettucce di chiusura in stoffa; numerazione varia e incompleta.

E' presente classificazione I/8/2 e I/8/4.

Ausili alla consultazione: repertorio delle deliberazioni in copia.

28/46 **1902 gen.5 - 1902 dic.28** *316*

Deliberazioni in copia del Consiglio Comunale

Fascicolo cartaceo, contenuto in busta di cartone con fettucce di chiusura in stoffa; numerazione varia e incompleta.

Ausili alla consultazione: repertorio delle deliberazioni in copia.

28/47 **1903 gen.11 - 1903 dic.20** *317*

Deliberazioni in copia del Consiglio Comunale

Fascicolo cartaceo, contenuto in busta di cartone con fettucce di chiusura in stoffa; numerazione varia e incompleta.

Ausili alla consultazione: repertorio delle deliberazioni in copia.

28/48 **1904 gen.10 - 1904 dic.22** *318*

Deliberazioni in copia del Consiglio Comunale

Fascicolo cartaceo, contenuto in busta di cartone con fettucce di chiusura in stoffa; numerazione varia e incompleta.

Ausili alla consultazione: repertorio delle deliberazioni in copia.

28/49 **1905 gen.15 - 1905 nov.26** *319*

Deliberazioni in copia del Consiglio Comunale

Fascicolo cartaceo, contenuto in busta di cartone con fettucce di chiusura in stoffa; numerazione varia e incompleta.

Ausili alla consultazione: repertorio delle deliberazioni in copia.

28/50 **1906 gen.7 - 1906 dic.23** *320*

Deliberazioni in copia del Consiglio Comunale

Fascicolo cartaceo, contenuto in busta di cartone con fettucce di chiusura in stoffa; numerazione varia e incompleta.

Ausili alla consultazione: repertorio delle deliberazioni in copia.

28/51 **1907 gen.13 - 1907 dic.29** *321*

Deliberazioni in copia del Consiglio Comunale

Fascicolo cartaceo, contenuto in busta di cartone con fettucce di chiusura in stoffa; numerazione varia e incompleta.

Ausili alla consultazione: repertorio delle deliberazioni in copia.

28/52 **1908 gen.26 - 1908 set.8** *322*

Deliberazioni in copia del Consiglio Comunale

Fascicolo cartaceo, contenuto in busta di cartone con fettucce di chiusura in stoffa; numerazione varia e incompleta.

Ausili alla consultazione: repertorio delle deliberazioni in copia.

28/53 **1909 gen.3 - 1909 dic.12** *323*

Deliberazioni in copia del Consiglio Comunale

Fascicolo cartaceo, contenuto in busta di cartone con fettucce di chiusura in stoffa; numerazione varia e incompleta.

Ausili alla consultazione: repertorio delle deliberazioni in copia.

28/54 **1910 gen.9 - 1910 dic.25** *324*

Deliberazioni in copia del Consiglio Comunale

Fascicolo cartaceo, contenuto in busta di cartone con fettucce di chiusura in stoffa; numerazione varia e incompleta.

Ausili alla consultazione: repertorio delle deliberazioni in copia.

28/55 **1911 gen.15 - 1911 dic.31** *325*

Deliberazioni in copia del Consiglio Comunale

Fascicolo cartaceo, contenuto in busta di cartone con fettucce di chiusura in stoffa; numerazione varia e incompleta.

Ausili alla consultazione: repertorio delle deliberazioni in copia.

28/56 **1912 gen.7 - 1912 lug.28** *326*

Deliberazioni in copia del Consiglio Comunale

Fascicolo cartaceo, contenuto in busta di cartone con fettucce di chiusura in stoffa; numerazione varia e incompleta.

Ausili alla consultazione: repertorio delle deliberazioni in copia.

28/57 **1913 gen.19 - 1913 dic.21** *327*

Deliberazioni in copia del Consiglio Comunale

Fascicolo cartaceo, contenuto in busta di cartone con fettucce di chiusura in stoffa; numerazione coeva incompleta (da 144 a 186).

Ausili alla consultazione: repertorio delle deliberazioni in copia.

28/58 **1914 gen.25 - 1914 dic.27** *328*

Deliberazioni in copia del Consiglio Comunale

Fascicolo cartaceo, contenuto in busta di cartone con fettucce di chiusura in stoffa; numerazione varia e incompleta.

Ausili alla consultazione: repertorio delle deliberazioni in copia.

28/59 **1916 gen.16 - 1916 ago.5** *329*

Deliberazioni in copia del Consiglio Comunale

Fascicolo cartaceo, contenuto in busta di cartone con fettucce di chiusura in stoffa.

Ausili alla consultazione: repertorio delle deliberazioni in copia.

28/60 **1916 gen.16 - 1916 ago.5** *330*

Deliberazioni in copia del Consiglio Comunale

Fascicolo cartaceo, contenuto in busta di cartone con fettucce di chiusura in stoffa; numerazione varia e incompleta.

Ausili alla consultazione: repertorio delle deliberazioni in copia.

28/61 **1917 ago.5** *331*

Deliberazioni in copia del Consiglio Comunale

Fascicolo cartaceo, contenuto in busta di cartone con fettucce di chiusura in stoffa.

Il fascicolo contiene solo una deliberazione con allegate le approvazioni della Giunta Provinciale Amministrativa.

28/62 **1918 mar.24 - 1918 giu.23** *332*

Deliberazioni in copia del Consiglio Comunale

Fascicolo cartaceo, contenuto in busta di cartone con fettucce di chiusura in stoffa.

Ausili alla consultazione: repertorio delle deliberazioni in copia.

28/63 **1919 feb.9 - 1919 dic.30** *333*

Deliberazioni in copia del Consiglio Comunale

Fascicolo cartaceo, contenuto in busta di cartone con fettucce di chiusura in stoffa.

Ausili alla consultazione: repertorio delle deliberazioni in copia.

28/64 **1920 lug.11 - 1920 dic.26** *334*

Deliberazioni in copia del Consiglio Comunale

Fascicolo cartaceo, contenuto in busta di cartone con fettucce di chiusura in stoffa.

28/65 **1921 feb.8 - 1921 ott.23** *335*

Deliberazioni in copia del Consiglio Comunale

Fascicolo cartaceo, contenuto in busta di cartone con fettucce di chiusura in stoffa; numerazione varia e incompleta.

28/66 **1922 gen.15 - 1922 nov.23** *336*

Deliberazioni in copia del Consiglio Comunale

Fascicolo cartaceo, contenuto in busta di cartone con fettucce di chiusura in stoffa.

Ausili alla consultazione: repertorio delle deliberazioni in copia.

28/67 **1926 feb.7 - 1926 lug.18** *337*

Deliberazioni in copia del Consiglio Comunale

Fascicolo cartaceo, contenuto in busta di cartone con fettucce di chiusura in stoffa; numerazione varia e incompleta.

Alcune deliberazioni presentano classificazione attribuita in base all'oggetto della pratica e segnata a matita (probabilmente in epoca successiva alla formazione del documento).

28/68 **1927 gen.13** *338*

Deliberazioni in copia del Consiglio Comunale

Fascicolo cartaceo, contenuto in busta di cartone con fettucce di chiusura in stoffa.

Il fascicolo contiene solo una deliberazione senza numero, classificata a matita 5/2/1 perchè si tratta di variazioni al bilancio per il 1927.

28/69 **1946 apr.18 - 1946 dic.21** *339*

Deliberazioni in copia del Consiglio Comunale

Fascicolo cartaceo, contenuto in busta di cartone con fettucce di chiusura in stoffa; numerazione incompleta (da 1 a 79).

Ausili alla consultazione: repertorio delle deliberazioni in copia.

28/70 **1947 gen.11 - 1947 dic.21** *340*

Deliberazioni in copia del Consiglio Comunale

Fascicolo cartaceo, contenuto in busta di cartone con fettucce di chiusura in stoffa; numerazione incompleta (da 1 a 103).

Ausili alla consultazione: repertorio delle deliberazioni in copia.

28/71 **1948 gen.18 - 1948 ott.2** *341*

Deliberazioni in copia del Consiglio Comunale

Fascicolo cartaceo, contenuto in busta di cartone con fettucce di chiusura in stoffa; numerazione incompleta (da 1 a 65).

Ausili alla consultazione: repertorio delle deliberazioni in copia.

28/72 **1949 nov.27 - 1949 dic.28** *342*

Deliberazioni in copia del Consiglio Comunale

Fascicolo cartaceo, contenuto in busta di cartone con fettucce di chiusura in stoffa; numerazione incompleta (da 1 a 15).

Ausili alla consultazione: repertorio delle deliberazioni in copia.

28/73 **1950 gen.2 - 1950 dic.9** *343*

Deliberazioni in copia del Consiglio Comunale

Fascicolo cartaceo, contenuto in busta di cartone con fettucce di chiusura in stoffa; numerazione incompleta (da 1 a 69).

Ausili alla consultazione: repertorio delle deliberazioni in copia.

28/74 **1951 gen.8 - 1951 dic.22** *344*

Deliberazioni in copia del Consiglio Comunale

Fascicolo cartaceo, contenuto in busta di cartone con fettucce di chiusura in stoffa; numerazione incompleta (da 1 a 81).

Ausili alla consultazione: repertorio delle deliberazioni in copia.

28/75 **1952 gen.8 - 1952 dic.29** *345*

Deliberazioni in copia del Consiglio Comunale

Fascicolo cartaceo, contenuto in busta di cartone con fettucce di chiusura in stoffa; numerazione incompleta (da 1 a 69).

Ausili alla consultazione: repertorio delle deliberazioni in copia.

28/76 **1953 mag.2 - 1953 dic.5** *346*

Deliberazioni in copia del Consiglio Comunale

Fascicolo cartaceo, contenuto in busta di cartone con fettucce di chiusura in stoffa; numerazione incompleta (da 1 a 80).

Ausili alla consultazione: repertorio delle deliberazioni in copia.

28/77 **1954 mar.9 - 1954 dic.22** *347*

Deliberazioni in copia del Consiglio Comunale

Fascicolo cartaceo, contenuto in busta di cartone con fettucce di chiusura in stoffa; numerazione incompleta (da 1 a 94).

Ausili alla consultazione: repertorio delle deliberazioni in copia.

28/78 **1955 mar.8 - 1955 nov.30** *348*

Deliberazioni in copia del Consiglio Comunale

Fascicolo cartaceo, contenuto in busta di cartone con fettucce di chiusura in stoffa; numerazione incompleta (da 1 a 84).

Ausili alla consultazione: repertorio delle deliberazioni in copia.

28/79 **1956 feb.17 - 1956 nov.8** *349*

Deliberazioni in copia del Consiglio Comunale

Fascicolo cartaceo, contenuto in busta di cartone con fettucce di chiusura in stoffa; numerazione incompleta (da 2 a 71).

Ausili alla consultazione: repertorio delle deliberazioni in copia.

28/80 **1957 gen.31 - 1957 ott.22** *350*

Deliberazioni in copia del Consiglio Comunale

Fascicolo cartaceo, contenuto in busta di cartone con fettucce di chiusura in stoffa; numerazione incompleta (da 1 a 45).

Ausili alla consultazione: repertorio delle deliberazioni in copia.

28/81 **1958 gen.27 - 1958 dic.13** *351*

Deliberazioni in copia del Consiglio Comunale

Fascicolo cartaceo, contenuto in busta di cartone con fettucce di chiusura in stoffa; numerazione incompleta (da 1 a 64).

Ausili alla consultazione: repertorio delle deliberazioni in copia.

28/82 **1959 gen.23 - 1959 dic.15** *352*

Deliberazioni in copia del Consiglio Comunale

Fascicolo cartaceo, contenuto in busta di cartone con fettucce di chiusura in stoffa; numerazione incompleta (da 1 a 83).

Ausili alla consultazione: repertorio delle deliberazioni in copia.

28/83 **1960 apr.13 - 1960 dic.12** *353*

Deliberazioni in copia del Consiglio Comunale

Fascicolo cartaceo, contenuto in busta di cartone con fettucce di chiusura in stoffa; numerazione incompleta (da 1 a 114).

Ausili alla consultazione: repertorio delle deliberazioni in copia.

sottoserie *354*

giunta

1857 - 1961

98 unità archivistiche.

sottosottoserie *355*

originali 1864 - 1961

19 unità archivistiche.

29/1 **1864 ago.7 - 1877 ott.14** *356*

Deliberazioni della Giunta Municipale

Registro cartaceo legato in mezza pelle, contenuto in cartella.

Il registro non è vidimato né numerato.

In allegato: deliberazione di apertura sessione autunnale (deliberazione del 1867/08/12);
notizie sui lavori per le scuole maschili di 3° e 4° classe (deliberazione 1876/09/25);
elenco dei membri della Compagnia Barracellare (ultima deliberazione del registro).

Riproduzioni in: disco ottico (intero registro - 1994).

29/2 **1877 dic.8 - 1882 ott.19** *357*

Deliberazioni della Giunta Municipale

Registro cartaceo legato in mezza pelle, contenuto in cartella.

Le deliberazioni dal 12 Novembre 1879 al 17 Gennaio 1880 sono state adottate dal Regio Delegato in seguito allo scioglimento del Consiglio Comunale.
Il registro non è vidimato né numerato.

In allegato: dichiarazioni di avvenuto pagamento prestazioni d'opera (deliberazione del 6 Maggio 1879);
nota delle spese fatte dal Sindaco per ordine della Giunta (deliberazione 20 Giugno 1881).

Riproduzioni in: disco ottico (intero registro - 1994).

29/3 **1879 ott.1 - 1894 mag.12** *358*

Originali...Della Giunta Municipale

Deliberazioni della Giunta Municipale

Registro cartaceo legato in mezza pelle, contenuto in cartella.

Si tratta di liquidazioni di spese adottate dalla Giunta. Dal 15 Novembre al 20 Dicembre 1879 ha deliberato il Regio Delegato in seguito allo scioglimento del Consiglio Comunale.
Il registro è vidimato e privo di numerazione.

In allegato: richiesta di compilazione delibera di Giunta (inizio del registro).

Riproduzioni in: disco ottico (intero registro - 1994).

29/4 **1882 ott.24 - 1886 nov.11** *359*

Registro Deliberazioni della Giunta Municipale

Registro cartaceo legato in mezza tela, contenuto in cartella.

Si segnala: regolamento per la manutenzione del cimitero.
Il registro non è vidimato né numerato.

In allegato: richiesta acquisto pietre di proprietà comunale (deliberazione del 3 Novembre 1886).

Riproduzioni in: disco ottico (intero registro - 1994).

29/5 **1886 nov.21 - 1893 mar.12** *360*

Deliberazioni della Giunta Municipale

Registro cartaceo privo di coperta, contenuto in cartella.

Si segnala regolamento di polizia mortuaria.
Il volume non è vidimato né numerato.

In allegato: comunicazione sulla sanità pubblica nel Comune di Calasetta (prima deliberazione del 1892).

Riproduzioni in: disco ottico (intero registro - 1994).

29/6 **1892 nov.1 - 1896 ago.27** *361*

Deliberazioni della Giunta Municipale

Registro cartaceo legato in mezza tela, contenuto in cartella.

Il registro è vidimato e privo di numerazione.

Riproduzioni in: disco ottico (intero registro - 1994).

29/7 **1896 set.8 - 1897 lug.22** *362*

Deliberazioni Giunta Municipale 1896-97

Registro cartaceo legato in mezza tela, contenuto in cartella.

Il registro è vidimato e privo di numerazione

Riproduzioni in: disco ottico (intero registro - 1994).

29/8 **1897 lug.22 - 1907 dic.21** *363*

1897-1907 Municipio di Sant'Antioco
Deliberazioni della Giunta Municipale

Registro cartaceo legato in mezza tela, contenuto in cartella; numerazione per deliberazione (1898-1907: da 1 a 709).

E' da segnalare il capitolato d'appalto per il dazio consumo comunale e governativo.
Il registro è vidimato.

Riproduzioni in: disco ottico (intero registro - 1994).

29/9 **1907 dic.21 - 1910 mar.13** *364*

Deliberazioni della Giunta Municipale

Registro cartaceo privo di coperta, contenuto in cartella; numerazione per deliberazione (1907-1909: da 1 a 142).

E' da segnalare l'approvazione del capitolato per la somministrazione dei medicinali ai poveri.
Il registro è vidimato.

In allegato: parcelle a favore di privati per prestazioni d'opera (fine registro).

Riproduzioni in: disco ottico (intero registro - 1994).

29/10 **1912 apr.26 - 1914 dic.31** *365*

Deliberazioni della Giunta Municipale

Registro cartaceo privo di coperta, contenuto in cartella; numerazione per deliberazione (da 1 a 285).

Il registro è vidimato.

Mediocre leggibilità.

Riproduzioni in: disco ottico (intero registro - 1994).

29/11 **1915 gen.4 - 1916 apr.10** *366*

Deliberazioni della Giunta Municipale

Registro cartaceo legato in mezza tela, contenuto in cartella; numerazione per deliberazione (da 1 a 202).

Il registro è vidimato.

In allegato: buoni pagamento spese a favore di privati (deliberazioni nn° 179 e 200).

Riproduzioni in: disco ottico (intero registro - 1994).

29/12 **1916 giu.23 - 1917 set.1** *367*

Registro di deliberazioni della Giunta Municipale

Registro cartaceo legato in mezza tela.

Il registro è vidimato e privo di numerazione.

In allegato: copie imitative di deliberazioni della Giunta Municipale (inizio del registro);
calmiere dei generi alimentari (inizio del registro).

Riproduzioni in: disco ottico (intero registro - 1994).

29/13 **1926 apr.8 - 1926 nov.28** *368*

Registro delle deliberazioni della Giunta Municipale 8 Aprile 1926 - 28 Novembre 1926

Registro cartaceo legato in mezza tela di pagine 40; numerazione incompleta (da 1 a 20).

Il registro è vidimato.

In allegato: riconoscimento legale di contravvenzione alla legge daziaria (deliberazione del 1926/10/24).

Riproduzioni in: disco ottico (intero registro - 1994).

29/14 **1945 set.21 - 1946 dic.14** *369*

Registro Deliberazioni della Giunta dal 21-9-1945 al 31-12-1946

Registro cartaceo legato in mezza tela; numerazione per deliberazione (1945: da 160 a 195; 1946: da 1 a 146).

Il registro è vidimato.

Riproduzioni in: disco ottico (intero registro - 1994).

29/15 **1950 lug.21 - 1953 mar.11** *370*

Registro Deliberazioni Giunta Municipale dal 21-7-1950 al 11-03-1953

Registro cartaceo legato in mezza tela di pagine 408; numerazione per deliberazione (1950: da 104 a 183; 1951: da 1 a 161; 1952: da 1 a 206; 1953: da 1 a 43).

Il registro è vidimato.

Riproduzioni in: disco ottico (intero registro - 1994).

29/16 **1953 mar.11 - 1956 nov.30** *371*

Deliberazioni della Giunta Municipale

Registro cartaceo legato in mezza tela di pagine 898; numerazione per deliberazione (1953: da 44 a 217; 1954: da 1 a 280; 1955: da 1 a 377; 1956: da 1 a 355.).

E' da segnalare un regolamento per il servizio di economia.
Il registro è vidimato.

Riproduzioni in: disco ottico (intero registro - 1994).

29/17 **1956 dic.6 - 1957 lug.6** *372*

Registro Deliberazioni Giunta Municipale

Registro cartaceo legato in mezza tela di pagine 200; numerazione per deliberazione (1956: da 356 a 382; 1957: da 1 a 214.).

Il registro è vidimato.

Riproduzioni in: disco ottico (intero registro - 1994).

29/18 **1957 lug.11 - 1958 ott.28** *373*

Registro Deliberazioni Giunta Municipale

Registro cartaceo legato in mezza tela di pagine 205; numerazione per deliberazione (da 215 a 285; da 1 a 162).

Il registro è vidimato.

Riproduzioni in: disco ottico (intero registro - 1994).

29/19 **1958 ott.30 - 1961 ago.8** *374*

Registro Deliberazioni Giunta Municipale
1958-59 e 1960 e 1961

Registro cartaceo legato in mezza tela di pagine 202; numerazione per deliberazione (1958: da 163 a 198; 1959: da 1 a 154; 1960: da 1 a 222; 1961: da 1 a 154).

Il registro è vidimato.

Riproduzioni in: disco ottico (intero registro - 1994).

sottosottoserie *375*

indici

1952 - 1957

2 unità archivistiche.

30/1 **1952 gen.8 - 1957 dic.30** *376*

Indice delle Deliberazioni della Giunta Municipale dal 8/1/52 al 31/12/54

Registro cartaceo legato in cartoncino, contenuto in cartella; numerazione per deliberazione (1952: da 1 a 206; 1953: da 1 a 217; 1954: da 1 a 278; 1955: da 1 a 376; 1956: da 1 a 382; 1957: da 1 a 285).

30/2 **1956 gen.8 - 1957 dic.30** *377*

Indice Deliberazioni della Giunta Municipale dal 1 del 56 al 1957

Registro cartaceo legato in cartoncino, contenuto in cartella; numerazione per deliberazione (1956: da 1 a 382; 1957: da 1 a 285).

sottosottoserie *378*

copie 1857 - 1960

77 unità archivistiche.

I fascicoli di deliberazioni in copia contengono gli allegati.

31/1 **1857 gen.13 - 1857 dic.19** *379*

Deliberazioni in copia del Consiglio Delegato

Fascicolo cartaceo, contenuto in busta di cartone con fettucce di chiusura in stoffa.

Ausili alla consultazione: repertorio delle deliberazioni in copia.

31/2 **1858 giu.15 - 1858 set.22** *380*

Deliberazioni in copia del Consiglio Delegato

Fascicolo cartaceo, contenuto in busta di cartone con fettucce di chiusura in stoffa.

31/3 **1859 feb.8 - 1859 set.22** *381*

Deliberazioni in copia del Consiglio Delegato

Fascicolo cartaceo, contenuto in busta di cartone con fettucce di chiusura in stoffa.

31/4 **1860 lug.15 - 1860 ago.19** *382*

1860 lug.15; 1860 ago.19

Deliberazioni in copia della Giunta Municipale

Fascicolo cartaceo, contenuto in busta di cartone con fettucce di chiusura in stoffa.

Ausili alla consultazione: repertorio delle deliberazioni in copia.

31/5 **1861 lug.20 - 1861 ago.15** *383*

1861 lug.20; 1861 ago.15

Deliberazioni in copia della Giunta Municipale

Fascicolo cartaceo, contenuto in busta di cartone con fettucce di chiusura in stoffa.

Ausili alla consultazione: repertorio delle deliberazioni in copia.

31/6 **1862 mar.6 - 1862 set.29** *384*

Deliberazioni in copia della Giunta Municipale

Fascicolo cartaceo, contenuto in busta di cartone con fettucce di chiusura in stoffa.

31/7 **1863 feb.1 - 1863 ott.4** *385*

Deliberazioni in copia della Giunta Municipale

Volume cartaceo, contenute in busta di cartone con fettucce di chiusura in stoffa.

31/8 **1865 feb.12 - 1865 set.30** *386*

Deliberazioni in copia della Giunta Municipale

Volume cartaceo, contenute in busta di cartone con fettucce di chiusura in stoffa di pagine 11; numerazione incompleta (da 11 a 19).

La deliberazione n° 12 è stata adottata dal Consiglio Comunale.

Ausili alla consultazione: indice cronologico (inizio del volume).

31/9 **1868 feb.9 - 1868 ago.1** *387*

deliberazioni della Giunta Comunale 1868

Volume cartaceo, contenute in busta di cartone con fettucce di chiusura in stoffa di pagine 9.

Ausili alla consultazione: indice cronologico (fine del volume).

31/10 **1871 feb.12 - 1871 set.16** *388*

Deliberazioni della Giunta Comunale anno 1871

Volume cartaceo, contenute in busta di cartone con fettucce di chiusura in stoffa.

Ausili alla consultazione: indice cronologico (fine del volume), repertorio delle deliberazioni in copia.

31/11 **1872 mar.24 - 1872 ott.13** *389*

Deliberazioni della Giunta Municipale 1872

Volume cartaceo legate in cartone, contenute in busta di cartone con fettucce di chiusura in stoffa.

31/12 **1877 feb.3 - 1877 dic.8** *390*

Deliberazioni in copia della Giunta Municipale

Fascicolo cartaceo, contenuto in busta di cartone con fettucce di chiusura in stoffa.

Alcune deliberazioni sono cucite in volume.

Ausili alla consultazione: repertorio delle deliberazioni in copia.

31/13 **1878 gen.8 - 1878 dic.21** *391*

Deliberazioni della Giunta Municipale 1878

Volume cartaceo, contenute in busta di cartone con fettucce di chiusura in stoffa.

Ausili alla consultazione: repertorio delle deliberazioni in copia.

31/14 **1878 mag.28 - 1878 lug.3** *392*

Deliberazioni in copia della Giunta Municipale

Fascicolo cartaceo, contenuto in busta di cartone con fettucce di chiusura in stoffa.

Ausili alla consultazione: repertorio delle deliberazioni in copia.

31/15 **1880 mar.5 - 1880 dic.12** *393*

Deliberazioni in copia della Giunta Municipale

Fascicolo cartaceo, contenuto in busta di cartone con fettucce di chiusura in stoffa.

Mediocre leggibilità.

31/16 **1880 mar.5 - 1880 dic.12** *394*

Deliberazioni della Giunta Municipale 1880

Volume cartaceo legate in cartone, contenute in busta di cartone con fettucce di chiusura in stoffa.

Ausili alla consultazione: repertorio delle deliberazioni in copia.

31/17 **1881 gen.10 - 1881 dic.5** *395*

Deliberazioni della Giunta Municipale 1881

Volume cartaceo legate in cartone, contenute in busta di cartone con fettucce di chiusura in stoffa.

Ausili alla consultazione: repertorio delle deliberazioni in copia.

31/18 **1882 gen.2 - 1882 nov.28** *396*

Deliberazione della Giunta Municipale 1882

Volume cartaceo legate in cartone, contenute in busta di cartone con fettucce di chiusura in stoffa.

Ausili alla consultazione: repertorio delle deliberazioni in copia.

31/19 **1882 gen.20 - 1882 dic.30** *397*

Deliberazioni in copia della Giunta Municipale

Fascicolo cartaceo, contenuto in busta di cartone con fettucce di chiusura in stoffa.

Ausili alla consultazione: repertorio delle deliberazioni in copia.

31/20 **1883 gen.2 - 1883 dic.2** *398*

Deliberazioni in copia della Giunta Municipale

Fascicolo cartaceo, contenuto in busta di cartone con fettucce di chiusura in stoffa.

Alcune deliberazioni sono cucite in volume.

Ausili alla consultazione: repertorio delle deliberazioni in copia.

31/21 **1884 ago.10** *399*

Deliberazione in copia della Giunta Municipale

Fascicolo cartaceo, contenuto in busta di cartone con fettucce di chiusura in stoffa.

Ausili alla consultazione: repertorio delle deliberazioni in copia.

31/22 **1885 feb.2 - 1885 dic.14** *400*

Deliberazioni in copia della Giunta Municipale

Fascicolo cartaceo, contenuto in busta di cartone con fettucce di chiusura in stoffa.

Alcune deliberazioni sono cucite in volume.

Mediocre leggibilità.

Ausili alla consultazione: repertorio delle deliberazioni in copia.

31/23 **1886 giu.2 - 1886 nov.11** *401*

Deliberazioni in copia della Giunta Municipale

Fascicolo cartaceo, contenuto in busta di cartone con fettucce di chiusura in stoffa.

Ausili alla consultazione: repertorio delle deliberazioni in copia.

31/24 **1887 ago.31 - 1887 ott.20** *402*

Deliberazioni in copia della Giunta Municipale

1887 ago.31; 1887 ott.20

Fascicolo cartaceo, contenuto in busta di cartone con fettucce di chiusura in stoffa.

Ausili alla consultazione: repertorio delle deliberazioni in copia.

31/25 **1888 gen.21 - 1888 dic.31** *403*

Deliberazioni in copia della Giunta Municipale

Fascicolo cartaceo, contenuto in busta di cartone con fettucce di chiusura in stoffa.

Ausili alla consultazione: repertorio delle deliberazioni in copia.

31/26 **1889 gen.4 - 1889 nov.19** *404*

Deliberazioni in copia della Giunta Municipale

Fascicolo cartaceo, contenuto in busta di cartone con fettucce di chiusura in stoffa; numerazione incompleta (da 1 a 3).

Le deliberazioni numerate sono state adottate nel mese di Agosto.

Ausili alla consultazione: repertorio delle deliberazioni in copia.

31/27 **1890 gen.17 - 1890 dic.8** *405*

Deliberazioni della Giunta anno 1890

Fascicolo cartaceo, contenuto in busta di cartone con fettucce di chiusura in stoffa.

Ausili alla consultazione: repertorio delle deliberazioni in copia.

31/28 **1891 gen.6 - 1891 dic.14** *406*

Deliberazioni in copia della Giunta Municipale

Fascicolo cartaceo, contenuto in busta di cartone con fettucce di chiusura in stoffa.

Ausili alla consultazione: repertorio delle deliberazioni in copia.

31/29 **1892 gen.1 - 1892 set.25** *407*

Deliberazioni in copia della Giunta Municipale

Fascicolo cartaceo, contenuto in busta di cartone con fettucce di chiusura in stoffa.

Ausili alla consultazione: repertorio delle deliberazioni in copia.

31/30 **1893 gen.5 - 1893 dic.22** *408*

Deliberazioni in copia della Giunta Municipale

Fascicolo cartaceo, contenuto in busta di cartone con fettucce di chiusura in stoffa.

Ausili alla consultazione: repertorio delle deliberazioni in copia.

31/31 **1894 gen.8 - 1894 dic.9** *409*

Deliberazioni in copia della Giunta Municipale

Fascicolo cartaceo, contenuto in busta di cartone con fettucce di chiusura in stoffa.

Ausili alla consultazione: repertorio delle deliberazioni in copia.

31/32 **1895 gen.15 - 1895 dic.22** *410*

Deliberazioni in copia della Giunta Municipale

Fascicolo cartaceo, contenuto in busta di cartone con fettucce di chiusura in stoffa.

Ausili alla consultazione: repertorio delle deliberazioni in copia.

31/33 **1896 mar.15 - 1896 dic.15** *411*

Deliberazioni in copia della Giunta Municipale

Fascicolo cartaceo, contenuto in busta di cartone con fettucce di chiusura in stoffa.

Ausili alla consultazione: repertorio delle deliberazioni in copia.

31/34 **1897 gen.3 - 1897 dic.18** *412*

Deliberazioni in copia della Giunta Municipale

Fascicolo cartaceo, contenuto in busta di cartone con fettucce di chiusura in stoffa.

Ausili alla consultazione: repertorio delle deliberazioni in copia.

31/35 **1898 gen.11 - 1898 nov.22** *413*

Deliberazioni in copia della Giunta Municipale

Fascicolo cartaceo, contenuto in busta di cartone con fettucce di chiusura in stoffa; numerazione incompleta (da 35 a 50).

E' presente classificazione I/8.

31/36 **1899 gen.27 - 1899 dic.31** *414*

Deliberazioni in copia della Giunta Municipale

Fascicolo cartaceo, contenuto in busta di cartone con fettucce di chiusura in stoffa; numerazione varia e incompleta.

31/37 **1900 gen.10 - 1900 nov.25** *415*

Deliberazioni in copia della Giunta Municipale

Fascicolo cartaceo, contenuto in busta di cartone con fettucce di chiusura in stoffa; numerazione incompleta (da 1 a 364).

Mediocre leggibilità.

31/38 **1901 gen.17 - 1901 set.5** *416*

Deliberazioni della Giunta Municipale anno 1901

Fascicolo cartaceo, contenuto in busta di cartone con fettucce di chiusura in stoffa; numerazione varia e incompleta.

E' presente classificazione I/8/2.

Ausili alla consultazione: repertorio delle deliberazioni in copia.

31/39 **1902 mar.23 - 1902 dic.11** *417*

Deliberazioni della Giunta Municipale col provvedimento anno 1902

Fascicolo cartaceo, contenuto in busta di cartone con fettucce di chiusura in stoffa; numerazione varia e incompleta.

E' presente classificazione I/8/2.

Ausili alla consultazione: repertorio delle deliberazioni in copia.

31/40 **1903 gen.29 - 1903 dic.20** *418*

Deliberazioni della Giunta Municipale approvate anno 1903

Fascicolo cartaceo, contenuto in busta di cartone con fettucce di chiusura in stoffa; numerazione varia e incompleta.

E' presente classificazione I/8/6.

Ausili alla consultazione: repertorio delle deliberazioni in copia.

31/41 **1904 gen.21 - 1904 dic.28** *419*

Deliberazioni della Giunta coi provvedimenti superiori anno 1904

Fascicolo cartaceo, contenuto in busta di cartone con fettucce di chiusura in stoffa; numerazione varia e incompleta.

E' presente classificazione I/8/6.

Ausili alla consultazione: repertorio delle deliberazioni in copia.

31/42 **1905 mag.19 - 1905 nov.30** *420*

Deliberazioni in copia della Giunta Municipale

Fascicolo cartaceo, contenuto in busta di cartone con fettucce di chiusura in stoffa; numerazione varia e incompleta.

E' presente classificazione I/8/6.

Ausili alla consultazione: repertorio delle deliberazioni in copia.

31/43 **1907 apr.3 - 1907 dic.1** *421*

Deliberazioni in copia della Giunta Municipale

Fascicolo cartaceo, contenuto in busta di cartone con fettucce di chiusura in stoffa; numerazione varia e incompleta.

E' presente classificazione I/8.

Ausili alla consultazione: repertorio delle deliberazioni in copia.

31/44 **1908 feb.15 - 1908 dic.28** *422*

Deliberazioni in copia della Giunta Municipale

Fascicolo cartaceo, contenuto in busta di cartone con fettucce di chiusura in stoffa; numerazione incompleta (da 77 a 120).

Ausili alla consultazione: repertorio delle deliberazioni in copia.

31/45 **1909 nov.28** *423*

Deliberazione in copia della Giunta Municipale

Fascicolo cartaceo, contenuto in busta di cartone con fettucce di chiusura in stoffa; numerazione per deliberazione (2).

Ausili alla consultazione: repertorio delle deliberazioni in copia.

31/46 **1910 gen.9 - 1910 dic.25** *424*

Deliberazioni in copia della Giunta Municipale

Fascicolo cartaceo, contenuto in busta di cartone con fettucce di chiusura in stoffa; numerazione incompleta (da 1 a 12).

Ausili alla consultazione: repertorio delle deliberazioni in copia.

31/47 **1911 gen.6 - 1911 nov.21** *425*

Deliberazioni in copia della Giunta Municipale

Fascicolo cartaceo, contenuto in busta di cartone con fettucce di chiusura in stoffa; numerazione varia e incompleta.

Ausili alla consultazione: repertorio delle deliberazioni in copia.

31/48 **1912 apr.26 - 1912 giu.30** *426*

Deliberazioni in copia della Giunta Municipale 1912 apr.26; 1912 giu.30

Fascicolo cartaceo, contenuto in busta di cartone con fettucce di chiusura in stoffa.

E' da segnalare approvazione capitolato d'appalto per la costruzione della banchina Is Funtaneddas.
In allegato: deliberazione con ogg. costruzione banchina Is Funtaneddas (deliberazione del 1912/06/30).
Ausili alla consultazione: repertorio delle deliberazioni in copia.

31/49 **1913 mar.12** *427*

Deliberazione in copia della Giunta Municipale

Fascicolo cartaceo, contenuto in busta di cartone con fettucce di chiusura in stoffa; numerazione delibera (32).

31/50 **1914 mar.22 - 1914 dic.31** *428*

Deliberazioni in copia della Giunta Municipale

Fascicolo cartaceo, contenuto in busta di cartone con fettucce di chiusura in stoffa; numerazione incompleta (da 82 a 284).

Ausili alla consultazione: repertorio delle deliberazioni in copia.

31/51 **1915 gen.22 - 1915 nov.23** *429*

Deliberazioni in copia della Giunta Municipale

Fascicolo cartaceo, contenuto in busta di cartone con fettucce di chiusura in stoffa; numerazione incompleta (da 12 a 122).

Ausili alla consultazione: repertorio delle deliberazioni in copia.

31/52 **1916 mar.12 - 1916 set.25** *430*

Deliberazioni in copia della Giunta Municipale

Fascicolo cartaceo, contenuto in busta di cartone con fettucce di chiusura in stoffa.

Ausili alla consultazione: repertorio delle deliberazioni in copia.

31/53 **1917 set.1** *431*

Deliberazione in copia della Giunta Municipale

Fascicolo cartaceo, contenuto in busta di cartone con fettucce di chiusura in stoffa.

Ausili alla consultazione: repertorio delle deliberazioni in copia.

31/54 **1918 giu.5 - 1918 ott.3** *432*

Deliberazioni in copia della Giunta Municipale

1918 giu.5; 1918 ott.3

Fascicolo cartaceo, contenuto in busta di cartone con fettucce di chiusura in stoffa.

Ausili alla consultazione: repertorio delle deliberazioni in copia.

31/55 **1919 ago.8** *433*

Deliberazioni in copia della Giunta Municipale

Fascicolo cartaceo, contenuto in busta di cartone con fettucce di chiusura in stoffa.

Ausili alla consultazione: repertorio delle deliberazioni in copia.

31/56 **1920 nov.16** *434*

Deliberazione in copia della Giunta Municipale

Fascicolo cartaceo, contenuto in busta di cartone con fettucce di chiusura in stoffa.

Ausili alla consultazione: repertorio delle deliberazioni in copia.

31/57 **1921 gen.2 - 1921 dic.27** *435*

Deliberazioni in copia della Giunta Municipale

Fascicolo cartaceo, contenuto in busta di cartone con fettucce di chiusura in stoffa; numerazione incompleta (da 1 a 142).

Ausili alla consultazione: repertorio delle deliberazioni in copia.

31/58 **1922 gen.1 - 1922 dic.29** *436*

Deliberazioni in copia della Giunta Municipale

Fascicolo cartaceo, contenuto in busta di cartone con fettucce di chiusura in stoffa; numerazione varia e incompleta.

Ausili alla consultazione: repertorio delle deliberazioni in copia.

31/59 **1926 apr.8 - 1926 nov.25** *437*

Deliberazioni in copia della Giunta Municipale

Fascicolo cartaceo, contenuto in busta di cartone con fettucce di chiusura in stoffa; numerazione incompleta (da 10 a 19).

31/60 **1927 gen.27 - 1927 mar.20** *438*

Deliberazioni in copia della Giunta Municipale

1927 gen.27; 1927 mar.20

Fascicolo cartaceo, contenuto in busta di cartone con fettucce di chiusura in stoffa.

Ausili alla consultazione: repertorio delle deliberazioni in copia.

31/61 **1944 ago.4** *439*

Deliberazioni in copia della Giunta Municipale

Fascicolo cartaceo, contenuto in busta di cartone con fettucce di chiusura in stoffa; numerazione incompleta (nn. 64 e 67).

31/62 **1945 gen.16 - 1945 dic.21** *440*

Deliberazioni in copia della Giunta Municipale

Fascicolo cartaceo, contenuto in busta di cartone con fettucce di chiusura in stoffa; numerazione incompleta (da 17 a 190).

Ausili alla consultazione: repertorio delle deliberazioni in copia.

31/63 **1946 gen.14 - 1946 dic.14** *441*

Deliberazioni in copia della Giunta Municipale

Fascicolo cartaceo, contenuto in busta di cartone con fettucce di chiusura in stoffa; numerazione incompleta (da 4 a 147).

Ausili alla consultazione: repertorio delle deliberazioni in copia.

31/64 **1947 gen.11 - 1947 dic.13** *442*

Deliberazioni in copia della Giunta Municipale

Fascicolo cartaceo, contenuto in busta di cartone con fettucce di chiusura in stoffa; numerazione incompleta (da 1 a 115).

Ausili alla consultazione: repertorio delle deliberazioni in copia.

31/65 **1948 gen.23 - 1948 set.30** *443*

Deliberazioni della Giunta 1948

Fascicolo cartaceo, contenuto in busta di cartone con fettucce di chiusura in stoffa; numerazione incompleta (da 1 a 115).

In allegato: applicazione della tassa servizio raccolta rifiuti N.U. (deliberazione n° 32 del 27 Febbraio).
Ausili alla consultazione: repertorio delle deliberazioni in copia.

31/66 **1949 nov.29 - 1949 dic.27** *444*

Deliberazioni in copia della Giunta Municipale

Fascicolo cartaceo, contenuto in busta di cartone con fettucce di chiusura in stoffa; numerazione incompleta (da 217 a 237).

Ausili alla consultazione: repertorio delle deliberazioni in copia.

31/67 **1950 gen.4 - 1950 dic.27** *445*

Deliberazioni anno 1950

Fascicolo cartaceo, contenuto in busta di cartone con fettucce di chiusura in stoffa; numerazione incompleta (da 1 a 183).

Ausili alla consultazione: repertorio delle deliberazioni in copia.

31/68 **1951 gen.5 - 1951 dic.28** *446*

Deliberazioni della Giunta anno 1951

Fascicolo cartaceo, contenuto in busta di cartone con fettucce di chiusura in stoffa; numerazione incompleta (da 1 161).

Ausili alla consultazione: repertorio delle deliberazioni in copia.

31/69 **1952 gen.2 - 1952 dic.29** *447*

Deliberazioni Giunta Municipale 1952

Fascicolo cartaceo, contenuto in busta di cartone con fettucce di chiusura in stoffa; numerazione incompleta (da 1 a 206).

Ausili alla consultazione: repertorio delle deliberazioni in copia.

31/70 **1953 gen.5 - 1953 dic.31** *448*

Deliberazioni della Giunta Comunale

Fascicolo cartaceo, contenuto in busta di cartone con fettucce di chiusura in stoffa; numerazione incompleta (da 1 a 217).

Ausili alla consultazione: repertorio delle deliberazioni in copia.

31/71 **1954 gen.15 - 1954 dic.31** *449*

Deliberazioni in copia della Giunta Municipale

Fascicolo cartaceo, contenuto in busta di cartone con fettucce di chiusura in stoffa; numerazione incompleta (da 1 a 280).

Ausili alla consultazione: repertorio delle deliberazioni in copia.

31/72 **1955 gen.18 - 1955 dic.31** *450*

Deliberazioni Giunta anno 1955

Fascicolo cartaceo, contenuto in busta di cartone con fettucce di chiusura in stoffa; numerazione incompleta (da 1 a 378).

Ausili alla consultazione: repertorio delle deliberazioni in copia.

31/73 **1956 feb.3 - 1956 dic.31** *451*

Deliberazioni in copia della Giunta Municipale

Fascicolo cartaceo, contenuto in busta di cartone con fettucce di chiusura in stoffa; numerazione incompleta (da 2 a 382).

Ausili alla consultazione: repertorio delle deliberazioni in copia.

31/74 **1957 gen.11 - 1957 dic.30** *452*

Deliberazioni in copia della Giunta Municipale

Fascicolo cartaceo, contenuto in busta di cartone con fettucce di chiusura in stoffa; numerazione incompleta (da 1 a 285).

Ausili alla consultazione: repertorio delle deliberazioni in copia.

31/75 **1958 gen.7 - 1958 dic.30** *453*

Deliberazioni in copia della Giunta Municipale

Fascicolo cartaceo, contenuto in busta di cartone con fettucce di chiusura in stoffa; numerazione incompleta (da 1 a 198).

Ausili alla consultazione: repertorio delle deliberazioni in copia.

31/76 **1959 gen.5 - 1959 dic.28** *454*

Deliberazioni in copia della Giunta Municipale

Fascicolo cartaceo, contenuto in busta di cartone con fettucce di chiusura in stoffa; numerazione per deliberazione (da 1 a 154).

Ausili alla consultazione: repertorio delle deliberazioni in copia.

31/77 **1960 gen.4 - 1960 dic.27** *455*

Delibere G.M. 1960

Fascicolo cartaceo, contenuto in busta di cartone con fettucce di chiusura in stoffa; numerazione incompleta (da 1 a 222).

Ausili alla consultazione: repertorio delle deliberazioni in copia.

sottoserie *456*

Podestà - Commissario Prefettizio - Ibridi 1920 - 1951

47 unità archivistiche.

E' stata individuata la continuità cronologico - amministrativa. Non essendo incrementabile la sottoserie, la numerazione è chiusa.

sottosottoserie *457*

originali 1920 - 1950

12 unità archivistiche.

32/1 **1920 nov.12 - 1923 lug.2** *458*

Deliberazioni della Giunta Municipale e del Commissario Prefettizio

1920 nov.12 - 1922 dic.29; 1923 feb.25 - 1923 lug.2

Registro cartaceo privo di coperta, contenuto in cartella; numerazione incompleta (da 1 a 26; da 1 a 104).

Il registro è vidimato.

Mediocre leggibilità.

Riproduzioni in: disco ottico (intero registro - 1994).

32/2 **1922 gen.15 - 1926 feb.7** *459*

Deliberazioni del Consiglio Comunale e del Commissario Prefettizio

1922 gen.15 - 1922 dic.17; 1923 feb.17 - 1926 feb.7; 1926 feb.7

Registro cartaceo legato in mezza tela, contenuto in cartella; numerazione varia e incompleta.

Hanno deliberato il Consiglio Comunale, il Commissario Prefettizio e il Consiglio Comunale.
Sono da segnalare: appalto fornitura ghiaia per la strada che conduce a Calasetta, appalto dazio consumo, schema di convenzione fra il municipio di Sant'Antioco e la Società Elettrica Sulcitana, regolamento per la costituzione del Consorzio dell'Acquedotto del Sulcis, regolamento organico per gli impiegati e salariati, regolamento sul dazio per i materiali da costruzione, capitolato d'appalto dazio consumo per il quinquennio 1926-1931.
Il registro è vidimato.

Riproduzioni in: disco ottico (intero registro - 1994).

32/3 **1927 apr.5 - 1929 mag.23** *460*

Registro Deliberazioni del Podestà

Deliberazioni del Podestà e del Commissario Prefettizio

1927 apr.5 - 1929 feb.14; 1929 feb.23 - 1929 mag.23

Registro cartaceo legato in tela, contenuto in cartella; numerazione per deliberazione (da 1 a 148; da 1 a 332; da 1 a 21; da 22 a 171).

Sono da segnalare: regolamento per l'applicazione della tassa nelle prestazioni d'opera, regolamento organico del personale, regolamento per l'applicazione della tassa sui cani, per la tenuta dei cani e per la profilassi della rabbia canina, capitolato per il servizio ostetrico, convenzione regolatrice del consorzio veterinario, disposizioni per l'applicazione della tariffa di concessione di aree nel cimitero.
Il registro è vidimato.

Mediocre leggibilità.

Riproduzioni in: disco ottico (intero registro - 1994).

32/4 **1929 mag.23 - 1931 giu.6** *461*

Deliberazioni del Commissario Prefettizio e del Podestà

1929 mag.23 - 1930 mag.31; 1930 giu.1 - 1931 giu.6

Registro cartaceo legato in tela; numerazione per deliberazione (da 172 a 357; da 1 a 379; da 1 a 172).

Sono da segnalare: capitolati barracellari, regolamenti comunali per il mercato del pesce, regolamento per la vigilanza sanitaria selle carni, regolamento di igiene, appalto riscossione imposte di consumio per il quinquennio 1931-1935, regolamento di polizia rurale.
Il registro è vidimato.

Ausili alla consultazione: indice cronologico (inizio del registro).

Riproduzioni in: disco ottico (intero registro - 1994).

32/5 **1931 giu.6 - 1932 set.30** *462*

Deliberazioni del Podestà e del Commissario Prefettizio

1931 giu.6 - 1931 nov.24; 1931 nov.28 - 1932 set.30

Registro cartaceo legato in mezza tela, contenuto in cartella di pagine 200; numerazione per deliberazione (da 173 a 346; da 1 a165).

Sono da segnalare: convenzione per la compilazione del progetto dell'acquedotto del Sulcis, regolamento per la riscossione dell'imposta di consumo sul materiale da costruzione, capitolato per il conferimento dell'esattoria per il decennio 1933-1942, tariffa imposta di consumo con allegato il regolamento per la riscossione dell'imposta sul materiale da costruzione.
Il registro è vidimato.

In allegato: piano di ammortamento spesa per la costruzione del mattatoio (deliberazione n° 175).

Riproduzioni in: disco ottico (intero registro - 1994).

32/6 **1932 set.30 - 1933 nov.25** *463*

Deliberazioni del Commissario Prefettizio

Registro cartaceo legato in mezza tela; numerazione per deliberazione (1932: da 166 a 265; 1933: da 1 a 270).

Sono da segnalare la tariffa imposta di consumo con allegato il regolamento per la riscossione dell'imposta di consumo sul materiale da costruzione, due regolamenti edilizi.
Il registro è vidimato.

In allegato: prospetto dei posti occupati dal personale (deliberazione n° 178).

Riproduzioni in: disco ottico (intero registro - 1994).

32/7 **1933 nov.25 - 1935 mag.11** *464*

Deliberazioni del Commissario Prefettizio e del Podestà

1933 nov.25 - 1935 feb.8; 1935 feb.23 - 1935 nov.5

Registro cartaceo legato in mezza tela di pagine 200; numerazione per deliberazione (da 271 a 321; da 1 a 323; da 1 a 108).

Sono da segnalare: capitolato servizio medico, capitolato servizio ostetrico, regolamento del pubblico macello.
Il registro è vidimato.

Riproduzioni in: disco ottico (intero registro - 1994).

32/8 **1935 giu.14 - 1937 mar.12** *465*

Deliberazioni del Podestà

Registro cartaceo legato in mezza tela; numerazione per deliberazione (1935: da 109 a 295; 1936: da 1 a 218; 1937: da 1 a 52).

Sono da segnalare: regolamento sui materiali da costruzione edilizia, sull'energia elettrica e sul pubblico macello.
Il registro è vidimato.

Riproduzioni in: disco ottico (intero registro - 1994).

32/9 **1937 mar.12 - 1939 lug.29** *466*

Deliberazioni del Podestà

Registro cartaceo legato in mezza tela; numerazione per deliberazione (1937: da 53 a 229; 1938: da 1 a 175; 1939: da 1 a 90).

E' da segnalare: regolamento per il servizio di pubblico noleggio da rimessa con autovetture.
Il registro è vidimato.

Riproduzioni in: disco ottico (intero registro - 1994).

32/10 **1939 ago.26 - 1941 ago.16** *467*

Deliberazioni del Podestà e del Commissario Prefettizio

1939 ago.26 - 1940 giu.1; 1940 giu.7 - 1941 ago.16

Registro cartaceo legato in mezza tela; numerazione per deliberazione (da 91 a 133; da 1 a 101; da 1 a 58).

Sono da segnalare: tariffa sulle imposte di consumo con allegato regolamento per le imposte di consumo sui materiali per costruzioni edilizie, regolamento per i servizi pubblici di autonoleggio da rimessa,

Riproduzioni in: disco ottico (intero registro - 1994).

32/11 **1941 ago.16 - 1945 set.21** *468*

Deliberazioni del Commissario Prefettizio, del Podestà, del Sindaco e della Giunta Municipale

1941 ago.16 - 1941 ott.11; 1941 ott.18 - 1943 set.17; 1943 ott.2 - 1944 apr.22; 1944 apr.30 - 1944 lug.14; 1944 lug.14 - 1944 ago.25; 1944 nov.13 - 1945 gen.14; 1945 gen.20 - 1945 set.21

Registro cartaceo legato in mezza tela; numerazione per deliberazione (da 58 a 96; da 1 a 93; da 1 a 83; da 1 a 131; da 1 a 159).

Hanno deliberato il Commissario Prefettizio, il Podestà, il Commissario Prefettizio, il Sindaco, la Giunta, Commissario Prefettizio e la Giunta.
Sono da segnalare: convenzione con la Federazione Nazionale Fascista delle Casse Mutue di Malattia per i lavoratori dell'industria e capitolato barracellare.
Il registro è vidimato.

Riproduzioni in: disco ottico (intero registro - 1994).

32/12 **1947 gen.11 - 1950 lug.19** *469*

Deliberazioni della Giunta Municipale e del Commissario Prefettizio

1947 gen.11 - 1948 set.30; 1948 ott.18 - 1949 nov.26; 1949 nov.29 - 1950 lug.19

Registro cartaceo legato in mezza tela; numerazione per deliberazione (da 1 a 115; da 1 a 174; da 1 a 237; da 1 a 103).

Hanno deliberato la Giunta Municipale, il Commissario Prefettizio e la Giunta Municipale.

Riproduzioni in: disco ottico (intero registro - 1994).

sottosottoserie *470*

indici 1927 - 1951

4 unità archivistiche.

33/1 1927 apr.5 - 1928 dic.29 *471*

Indice delle deliberazioni del Podestà

Volume cartaceo legate in carta con rinforzo in tela, contenute in cartella; numerazione per deliberazione (1927: da 1 a 148; 1928. da 1 a 332).

.

Riproduzioni in: disco ottico (intero registro - 1994).

33/2 1929 gen.12 - 1929 dic.23 *472*

Indice delle deliberazioni del Podestà e del Commissario Prefettizio

Volume cartaceo privo di coperta, contenute in cartella; numerazione per deliberazione (da 1 a 356).

Riproduzioni in: disco ottico (intero registro - 1994).

33/3 1930 gen.4 - 1937 dic.16 *473*

Indice delle deliberazioni del Commissario Prefettizio e del Podestà

Registro cartaceo; numerazione per deliberazione (1930: da 1 a 379; 1931: da 1 a 346; 1932: da 1 a 265; 1933: da 1 a 321; 1934: da 1 a 323; 1935: da 1 a 295; 1936: da 1 a 217; 1937: da 1 a 217).

Riproduzioni in: disco ottico (intero registro - 1994).

33/4 1937 dic.23 - 1951 dic.28 *474*

Indice delle deliberazioni del Podestà, del Commissario Prefettizio, del Sindaco e della Giunta Municipale

Registro cartaceo; numerazione per deliberazione (da 218 a 219; da 1 a 175; da 1 a 135; da 1 a 101; da 1 a 97; da 1 a 93; da 1 a 82; da 1 a 131; da 1 a 195; da 1 a 147; da 1 a 115; da 1 a 173: da 1 a 237; da 1 a 183; da 1 a 161.).

Le registrazioni seguono un ordine progressivo annuale.

Riproduzioni in: disco ottico (intero registro - 1994).

sottosottoserie *475*

copie 1923 - 1949

30 unità archivistiche.

34/1 **1923 feb.17 - 1923 dic.31** *476*

Deliberazioni in copia del Commissario Prefettizio

Fascicolo cartaceo, contenuto in busta di cartone con fettucce di chiusura in stoffa; numerazione varia e incompleta.

In allegato: elenco dei proprietari di vigneti (deliberazione n° 46).

Ausili alla consultazione: repertorio delle deliberazioni in copia.

34/2 **1924 gen.2 - 1924 dic.31** *477*

Deliberazioni in copia del Commissario Prefettizio

Fascicolo cartaceo, contenuto in busta di cartone con fettucce di chiusura in stoffa; numerazione varia e incompleta.

Ausili alla consultazione: repertorio delle deliberazioni in copia.

34/3 **1925 gen.20 - 1925 nov.23** *478*

Deliberazioni in copia del Commissario Prefettizio

Fascicolo cartaceo, contenuto in busta di cartone con fettucce di chiusura in stoffa.

E' da segnalare: capitolato sulle condizioni per affittare la riserva di pesca mauriziana nei mari di ponente e levante dell'isola di Sant'Antioco

Ausili alla consultazione: repertorio delle deliberazioni in copia.

34/4 **1927 apr.5 - 1927 dic.7** *479*

Deliberazioni in copia del Podestà

Registro cartaceo, contenuto in busta di cartone con fettucce di chiusura in stoffa; numerazione incompleta (da 2 a 146).

Mediocre leggibilità.

Ausili alla consultazione: repertorio delle deliberazioni in copia.

34/5 **1928 gen.7 - 1928 dic.29** *480*

Deliberazioni in copia del Podestà

Fascicolo cartaceo, contenuto in busta di cartone con fettucce di chiusura in stoffa; numerazione incompleta (da 2 a 329).

Sono presenti due registri di affrancazione della corrispondenza (vedi schede allegato).

In allegato: registro affrancazione della corrispondenza dell'ufficio (deliberazione del 21/05/1928);
registro affrancazione della corrispondenza dell'ufficio (deliberazione del 29/12/1928).

Ausili alla consultazione: repertorio delle deliberazioni in copia.

34/6 **1929 gen.12 - 1929 feb.14** *481*

Deliberazioni in copia del Podestà

Fascicolo cartaceo, contenuto in busta di cartone con fettucce di chiusura in stoffa; numerazione coeva incompleta (da 1 a 21).

Ausili alla consultazione: repertorio delle deliberazioni in copia.

34/7 **1929 feb.23 - 1929 dic.27** *482*

Deliberazioni in copia del Commissario Prefettizio

Fascicolo cartaceo, contenuto in busta di cartone con fettucce di chiusura in stoffa; numerazione incompleta (da 23 a 357).

Sono presenti quattro registri di affrancazione della corrispondenza (vedi schede allegato).

In allegato: registro affrancazione e spedizione della corrispondenza (deliberazione del 23 Febbraio 1929);
registro affrancazione e spedizione della corrispondenza (deliberazione del 20 Aprile 1929);
registro affrancazione e spedizione della corrispondenza (deliberazione del 15 Giugno 1929);
registro affrancazione e spedizione della corrispondenza (deliberazione del 17 Agosto 1929).

Ausili alla consultazione: repertorio delle deliberazioni in copia.

34/8 **1930 gen.4 - 1930 mag.31** *483*

Deliberazioni in copia del Commissario Prefettizio

Fascicolo cartaceo, contenuto in busta di cartone con fettucce di chiusura in stoffa; numerazione incompleta (da 1 a 134).

Ausili alla consultazione: repertorio delle deliberazioni in copia.

34/9 **1930 giu.1 - 1930 dic.19** *484*

Deliberazioni in copia del Podestà

Fascicolo cartaceo, contenuto in busta di cartone con fettucce di chiusura in stoffa; numerazione incompleta (da 136 a 373).

Ausili alla consultazione: repertorio delle deliberazioni in copia.

34/10 **1931 gen.8 - 1931 dic.31** *485*

Deliberazioni in copia del Podestà e del Commissario Prefettizio

1931 gen.8 - 1931 nov.22; 1931 nov.28 - 1931 nov.31

Fascicolo cartaceo, contenuto in busta di cartone con fettucce di chiusura in stoffa; numerazione varia e incompleta.

Ausili alla consultazione: repertorio delle deliberazioni in copia.

34/11 **1932 gen.2 - 1932 dic.31** *486*

Deliberazioni in copia del Commissario Prefettizio

Fascicolo cartaceo, contenuto in busta di cartone con fettucce di chiusura in stoffa; numerazione incompleta (da 1 a 263).

Ausili alla consultazione: repertorio delle deliberazioni in copia.

34/12 **1933 gen.7 - 1933 dic.30** *487*

Deliberazioni in copia del Commissario Prefettizio

Fascicolo cartaceo, contenuto in busta di cartone con fettucce di chiusura in stoffa; numerazione incompleta (da 1 a 321).

Ausili alla consultazione: repertorio delle deliberazioni in copia.

34/13 **1934 gen.5 - 1934 dic.31** *488*

Deliberazioni in copia del Commissario Prefettizio

Fascicolo cartaceo, contenuto in busta di cartone con fettucce di chiusura in stoffa; numerazione incompleta (da 1 a 323).

Ausili alla consultazione: repertorio delle deliberazioni in copia.

34/14 **1935 gen.2 - 1935 feb.8** *489*

Deliberazioni in copia del Commissario Prefettizio

Fascicolo cartaceo, contenuto in busta di cartone con fettucce di chiusura in stoffa; numerazione incompleta (da 1 a 21).

Ausili alla consultazione: repertorio delle deliberazioni in copia.

34/15 **1935 mar.2 - 1935 dic.30** *490*

Deliberazioni in copia del Podestà

Fascicolo cartaceo, contenuto in busta di cartone con fettucce di chiusura in stoffa; numerazione incompleta (da 23 a 295).

E' presente un registro di affrancazione della corrispondenza (vedi scheda allegato).

In allegato: distinta delle spese di affrancazione della corrispondenza (deliberazione del 2 Novembre 1935).

Ausili alla consultazione: repertorio delle deliberazioni in copia.

34/16 **1936 gen.8 - 1936 dic.30** *491*

Deliberazioni in copia del Podestà

Fascicolo cartaceo, contenuto in busta di cartone con fettucce di chiusura in stoffa; numerazione incompleta (da 1 a 217).

Sono presenti tre registri di affrancazione della corrispondenza (vedi schede allegato).

In allegato: distinta delle spese di affrancazione della corrispondenza (deliberazione del 14 Febbraio 1936);

distinta delle spese di affrancazione della corrispondenza (deliberazione del 22 Maggio 1936);

distinta delle spese di affrancazione della corrispondenza (deliberazione del 13 Agosto 1936).

Ausili alla consultazione: repertorio delle deliberazioni in copia.

34/17 **1937 gen.8 - 1937 dic.30** *492*

Deliberazioni in copia del Podestà

Fascicolo cartaceo, contenuto in busta di cartone con fettucce di chiusura in stoffa; numerazione incompleta (da 3 a 229).

Ausili alla consultazione: repertorio delle deliberazioni in copia.

34/18 **1938 gen.14 - 1938 dic.27** *493*

Deliberazioni in copia del Podestà

Fascicolo cartaceo, contenuto in busta di cartone con fettucce di chiusura in stoffa; numerazione coeva incompleta (da 1 a 175).

Ausili alla consultazione: repertorio delle deliberazioni in copia.

34/19 **1939 gen.2 - 1939 dic.30** *494*

Deliberazioni in copia del Podestà

Fascicolo cartaceo, contenuto in busta di cartone con fettucce di chiusura in stoffa; numerazione incompleta (da 1 a 131).

Sono presenti due registri di affrancazione della corrispondenza (vedi schede allegato).

In allegato: bollettario delle spese di affrancazione della corrispondenza (deliberazione del 9 Settembre 1939);

bollettario delle spese di affrancazione della corrispondenza (deliberazione del 14 Ottobre 1939).

Ausili alla consultazione: repertorio delle deliberazioni in copia.

34/20 **1940 gen.20 - 1940 mag.25** *495*

Deliberazioni in copia del Podestà

Fascicolo cartaceo, contenuto in busta di cartone con fettucce di chiusura in stoffa; numerazione incompleta (da 1 a 52).

E' presente un registro di bilancio preventivo della Sezione di Tiro a Segno (vedi scheda allegato).

In allegato: bilancio di previsione del Tiro a Segno (deliberazione del 20 Gennaio 1940).

Ausili alla consultazione: repertorio delle deliberazioni in copia.

34/21 **1940 giu.13 - 1940 dic.31** *496*

Deliberazioni in copia del Commissario Prefettizio

Fascicolo cartaceo, contenuto in busta di cartone con fettucce di chiusura in stoffa; numerazione incompleta (da 57 a 101).

Ausili alla consultazione: repertorio delle deliberazioni in copia.

34/22 **1941 gen.10 - 1941 ott.11** *497*

Deliberazioni in copia del Commissario Prefettizio

Fascicolo cartaceo, contenuto in busta di cartone con fettucce di chiusura in stoffa; numerazione incompleta (da 1 a 67).

Ausili alla consultazione: repertorio delle deliberazioni in copia.

34/23 **1941 ott.18 - 1941 dic.27** *498*

Deliberazioni in copia del Podestà

Fascicolo cartaceo, contenuto in busta di cartone con fettucce di chiusura in stoffa; numerazione incompleta (da 68 a 92).

Ausili alla consultazione: repertorio delle deliberazioni in copia.

34/24 **1942 gen.10 - 1942 dic.30** *499*

Deliberazioni in copia del Podestà

Fascicolo cartaceo, contenuto in busta di cartone con fettucce di chiusura in stoffa; numerazione incompleta (da 2 a 93).

Ausili alla consultazione: repertorio delle deliberazioni in copia.

34/25 **1943 gen.16 - 1943 set.17** *500*

Deliberazioni in copia del Podestà

Fascicolo cartaceo, contenuto in busta di cartone con fettucce di chiusura in stoffa; numerazione incompleta (da 2 a 64).

Ausili alla consultazione: repertorio delle deliberazioni in copia.

34/26 **1943 ott.2 - 1943 dic.24** *501*

Deliberazioni in copia del Commissario Prefettizio

Fascicolo cartaceo, contenuto in busta di cartone con fettucce di chiusura in stoffa; numerazione incompleta (da 65 a 82).

Ausili alla consultazione: repertorio delle deliberazioni in copia.

34/27 **1944 gen.8 - 1944 dic.23** *502*

Deliberazioni in copia del Commissario Prefettizio, del Sindaco, della Giunta Municipale e del Commissario Prefettizio

1944 gen.8 - 1944 apr.22; 1944 mag.6 - 1944 giu.30; 1944 ago.4 - 1944 ago.25; 1944 nov.13 - 1944 dic.23

Fascicolo cartaceo, contenuto in busta di cartone con fettucce di chiusura in stoffa; numerazione incompleta (da 2 a 36; da 38 a 62; da63 a 84; da 87 a 130).

Ausili alla consultazione: repertorio delle deliberazioni in copia.

34/28 **1945 gen.5 - 1945 gen.12** *503*

Deliberazioni in copia del Commissario Prefettizio

Fascicolo cartaceo, contenuto in busta di cartone con fettucce di chiusura in stoffa; numerazione incompleta (da 1 a 13).

Ausili alla consultazione: repertorio delle deliberazioni in copia.

34/29 **1948 ott.18 - 1948 dic.23** *504*

Deliberazioni in copia del Commissario Prefettizio

Fascicolo cartaceo, contenuto in busta di cartone con fettucce di chiusura in stoffa; numerazione incompleta (da 116 a 174).

Ausili alla consultazione: repertorio delle deliberazioni in copia.

34/30 **1949 gen.2 - 1949 lug.8** *505*

Deliberazioni in copia del Commissario Prefettizio

Fascicolo cartaceo, contenuto in busta di cartone con fettucce di chiusura in stoffa; numerazione incompleta (da 1 a 216).

Ausili alla consultazione: repertorio delle deliberazioni in copia.

sottosottoserie *506*

ordinanze 1925

1 unità archivistica.

35/1 **1925** *507*

Ordinanze del Commissario Prefettizio

Fascicolo cartaceo, contenuto in busta di cartone con fettucce di chiusura in stoffa.

serie *508*

cause e liti

1881 - 1960

10 unità archivistiche.

36/1

1881 - 1895 *509*

1881 - 1887; 1889 - 1890; 1895

Vertenza tra il Comune e Toxiri Giuseppe appaltatore dell'esattoria per i periodi dal 1873 al 1889

Fascicolo cartaceo, contenuto in busta di cartone con fettucce di chiusura in stoffa.

La documentazione è classificata cat. V, con la matita blu.

In allegato: bilancio comunale di previsione 1884 (fine del fascicolo);
bilancio comunale di previsione 1885 (fine del fascicolo);
bilancio comunale di previsione 1887 (fine del fascicolo);
bilancio comunale di previsione 1890 (fine del fascicolo);
bilancio comunale di previsione 1894 (fine del fascicolo).

36/2

1893 - 1904 *510*

1893 - 1897; 1899 - 1904

Causa tra il Comune e Mordini Antonio impresario dei lavori della torretta del pubblico orologio

Fascicolo cartaceo, contenuto in busta di cartone con fettucce di chiusura in stoffa.

36/3

1896 - 1897 *511*

Causa tra il Comune, Ciccu Salvatore appaltatore dei lavori di riattamento della casa comunale e l'esattore consorziale rappresentato dal collettore De Martis Giovanni

Fascicolo cartaceo, contenuto in busta di cartone con fettucce di chiusura in stoffa.

36/4

1911 - 1935 *512*

[1902]; 1911 - 1923; 1926; 1929 - 1935

Causa tra il Comune e De Martis Giovanni appaltatore dell'esattoria consorziale

Fascicolo cartaceo, contenuto in busta di cartone con fettucce di chiusura in stoffa.

E' presente classificazione I/9 e V/2/1.

36/5

1915 - 1932 *513*

1915 - 1917; 1919; 1923 - 1924; 1927 - 1928; 1932

Causa tra il Comune e Napoli Antonio appaltatore del dazio consumo

Fascicolo cartaceo, contenuto in busta di cartone con fettucce di chiusura in stoffa.

E' presente classificazione V/4/1 e I/9/1.

36/6 **1928 - 1936** *514*

Causa tra il Comune e la guardia municipale Pinna Giuseppe

1928 - 1931; 1935 - 1936

Fascicolo cartaceo, contenuto in busta di cartone con fettucce di chiusura in stoffa.

36/7 **1929 - 1933** *515*

Causa tra il muratore Pinna Antioco contro il Comune

1929 - 1931; 1933

Fascicolo cartaceo, contenuto in busta di cartone con fettucce di chiusura in stoffa.

36/8 **1933** *516*

Diffida legale di Frau Efisio contro il Comune

Fascicolo cartaceo, contenuto in busta di cartone con fettucce di chiusura in stoffa.

36/9 **1942 - 1951** *517*

Causa del sanitario delle carceri dott. Fiore Michele contro il Comune

1942; 1944 - 1951

Fascicolo cartaceo, contenuto in busta di cartone con fettucce di chiusura in stoffa.

E' presente classificazione I; IV; V e VII.

36/10 **1960** *518*

Causa tra il Comune e Vallebona Pierina

Fascicolo cartaceo, contenuto in busta di cartone con fettucce di chiusura in stoffa.

E' presente classificazione I/9/1; V/7/1 e X/1/1.

serie *519*

contratti 1912 - 1960

19 unità archivistiche. 1912 - 1918; 1945 - 1960

I contratti sono conservati in fascicoli annuali con regolarità a partire dal 1945; negli anni precedenti ci sono ampie lacune. In prevalenza trattasi di contratti cimiteriali.

37/1 **1912** *520*

Contratto

Fascicolo cartaceo, contenuto in busta di cartone con fettucce di chiusura in stoffa.

Riproduzioni in: disco ottico (1995).

37/2 **1915** *521*

Contratti

Fascicolo cartaceo, contenuto in busta di cartone con fettucce di chiusura in stoffa.

Riproduzioni in: disco ottico (1995).

37/3 **1918** *522*

Contratto

Fascicolo cartaceo, contenuto in busta di cartone con fettucce di chiusura in stoffa.

Riproduzioni in: disco ottico (1995).

37/4 **1945** *523*

Contratti

Fascicolo cartaceo, contenuto in busta di cartone con fettucce di chiusura in stoffa.

Riproduzioni in: disco ottico (1995).

37/5 **1946** *524*

Contratti

Fascicolo cartaceo, contenuto in busta di cartone con fettucce di chiusura in stoffa.

Riproduzioni in: disco ottico (1995).

37/6 **1947** *525*

Contratti

Fascicolo cartaceo, contenuto in busta di cartone con fettucce di chiusura in stoffa.

Riproduzioni in: disco ottico (1995).

37/7 **1948** *526*

Contratti

Fascicolo cartaceo, contenuto in busta di cartone con fettucce di chiusura in stoffa.

Riproduzioni in: disco ottico (1995).

37/8 **1949** *527*

Contratti

Fascicolo cartaceo, contenuto in busta di cartone con fettucce di chiusura in stoffa.

Riproduzioni in: disco ottico (1995).

37/9 **1950** *528*

Contratti

Fascicolo cartaceo, contenuto in busta di cartone con fettucce di chiusura in stoffa.

Riproduzioni in: disco ottico (1995).

37/10 **1951** *529*

Contratti

Fascicolo cartaceo, contenuto in busta di cartone con fettucce di chiusura in stoffa.

Riproduzioni in: disco ottico (1995).

37/11 **1952** *530*

Contratti

Fascicolo cartaceo, contenuto in busta di cartone con fettucce di chiusura in stoffa.

Riproduzioni in: disco ottico (1995).

37/12 **1953** *531*

Contratti

Fascicolo cartaceo, contenuto in busta di cartone con fettucce di chiusura in stoffa.

Riproduzioni in: disco ottico (1995).

37/13 **1954** *532*

Contratti

Fascicolo cartaceo, contenuto in busta di cartone con fettucce di chiusura in stoffa.

Riproduzioni in: disco ottico (1995).

37/14 **1955** *533*

Contratti

Fascicolo cartaceo, contenuto in busta di cartone con fettucce di chiusura in stoffa.

Riproduzioni in: disco ottico (1995).

37/15 **1956** *534*

Contratti

Fascicolo cartaceo, contenuto in busta di cartone con fettucce di chiusura in stoffa.

Riproduzioni in: disco ottico (1995).

37/16 **1957** *535*

Contratto

Fascicolo cartaceo, contenuto in busta di cartone con fettucce di chiusura in stoffa.

Riproduzioni in: disco ottico (1995).

37/17 **1958** *536*

Contratti

Fascicolo cartaceo, contenuto in busta di cartone con fettucce di chiusura in stoffa.

Riproduzioni in: disco ottico (1995).

37/18 **1959** *537*

Contratti

Fascicolo cartaceo, contenuto in busta di cartone con fettucce di chiusura in stoffa.

Riproduzioni in: disco ottico (1995).

37/19 **1960** *538*

Contratti

Fascicolo cartaceo, contenuto in busta di cartone con fettucce di chiusura in stoffa.

Riproduzioni in: disco ottico (1995).

serie *539*

corrispondenza

1890 - 1960

64 unità archivistiche.

sottoserie *540*

indice delle circolari

1923 - 1957

1 unità archivistica.

38/1 **1923 - 1957** *541*

Indice delle circolari

1923; 1945 set.3 - 1948 lug.1; 1953 feb.6; 1955 gen.26 - 1957 giu.27

Registro cartaceo legato in mezza tela, contenuto in cartella; numerazione per circolare (da 1 a 16).

Registrazioni di circolari.
Il registro è stato usato dal 3 Luglio 1945 al 27 Giugno 1957 dalla Commissione Comunale per i Lavoratori Agricoli per la registrazione delle deliberazioni.

sottoserie *542*

generale

1890 - 1960

63 unità archivistiche.

La corrispondenza é suddivisa in fascicoli annuali.

39/1 **1890** *543*

Corrispondenza relativa all'amministrazione

Fascicolo cartaceo, contenuto in busta di cartone con fettucce di chiusura in stoffa.

Ausili alla consultazione: repertorio della corrispondenza.

39/2 **1892** *544*

Corrispondenza relativa all'amministrazione

Fascicolo cartaceo, contenuto in busta di cartone con fettucce di chiusura in stoffa.

Ausili alla consultazione: repertorio della corrispondenza.

39/3 **1897** *545*

Corrispondenza relativa all'amministrazione

Fascicolo cartaceo, contenuto in busta di cartone con fettucce di chiusura in stoffa.

Ausili alla consultazione: repertorio della corrispondenza.

39/4 **1898** *546*

Corrispondenza relativa all'amministrazione

Fascicolo cartaceo, contenuto in busta di cartone con fettucce di chiusura in stoffa.

Ausili alla consultazione: repertorio della corrispondenza.

39/5 **1899** *547*

Corrispondenza relativa all'amministrazione

Fascicolo cartaceo, contenuto in busta di cartone con fettucce di chiusura in stoffa.

Ausili alla consultazione: repertorio della corrispondenza.

39/6 **1900** *548*

Corrispondenza relativa all'amministrazione

Fascicolo cartaceo, contenuto in busta di cartone con fettucce di chiusura in stoffa.

Ausili alla consultazione: repertorio della corrispondenza.

39/7 **1901** *549*

Corrispondenza relativa all'amministrazione

Fascicolo cartaceo, contenuto in busta di cartone con fettucce di chiusura in stoffa.

Ausili alla consultazione: repertorio della corrispondenza.

39/8 **1902** *550*

Corrispondenza relativa all'amministrazione

Fascicolo cartaceo, contenuto in busta di cartone con fettucce di chiusura in stoffa.

Ausili alla consultazione: repertorio della corrispondenza.

39/9 **1903** *551*

Corrispondenza relativa all'amministrazione

Fascicolo cartaceo, contenuto in busta di cartone con fettucce di chiusura in stoffa.

Ausili alla consultazione: repertorio della corrispondenza.

39/10 **1904** *552*

Corrispondenza relativa all'amministrazione

Fascicolo cartaceo, contenuto in busta di cartone con fettucce di chiusura in stoffa.

Ausili alla consultazione: repertorio della corrispondenza.

39/11 **1905** *553*

Corrispondenza relativa all'amministrazione

Fascicolo cartaceo, contenuto in busta di cartone con fettucce di chiusura in stoffa.

Ausili alla consultazione: repertorio della corrispondenza.

39/12 **1906** *554*

Corrispondenza relativa all'amministrazione

Fascicolo cartaceo, contenuto in busta di cartone con fettucce di chiusura in stoffa.

Ausili alla consultazione: repertorio della corrispondenza.

39/13 **1907** *555*

Corrispondenza relativa all'amministrazione

Fascicolo cartaceo, contenuto in busta di cartone con fettucce di chiusura in stoffa.

Ausili alla consultazione: repertorio della corrispondenza.

39/14 **1908** *556*

Corrispondenza relativa all'amministrazione

Fascicolo cartaceo, contenuto in busta di cartone con fettucce di chiusura in stoffa.

Ausili alla consultazione: repertorio della corrispondenza.

39/15 **1909** *557*

Corrispondenza relativa all'amministrazione

Fascicolo cartaceo, contenuto in busta di cartone con fettucce di chiusura in stoffa.

Ausili alla consultazione: repertorio della corrispondenza.

39/16 **1910** *558*

Corrispondenza relativa all'amministrazione

Fascicolo cartaceo, contenuto in busta di cartone con fettucce di chiusura in stoffa.

Ausili alla consultazione: repertorio della corrispondenza.

39/17 **1911** *559*

Corrispondenza relativa all'amministrazione

Fascicolo cartaceo, contenuto in busta di cartone con fettucce di chiusura in stoffa.

Ausili alla consultazione: repertorio della corrispondenza.

39/18 **1912** *560*

Corrispondenza relativa all'amministrazione

Fascicolo cartaceo, contenuto in busta di cartone con fettucce di chiusura in stoffa.

Ausili alla consultazione: repertorio della corrispondenza.

39/19 **1913** *561*

Corrispondenza relativa all'amministrazione

Fascicolo cartaceo, contenuto in busta di cartone con fettucce di chiusura in stoffa.

Ausili alla consultazione: repertorio della corrispondenza.

39/20 **1914** *562*

Corrispondenza relativa all'amministrazione

Fascicolo cartaceo, contenuto in busta di cartone con fettucce di chiusura in stoffa.

Ausili alla consultazione: repertorio della corrispondenza.

39/21 **1915** *563*

Corrispondenza relativa all'amministrazione

Fascicolo cartaceo, contenuto in busta di cartone con fettucce di chiusura in stoffa.

Ausili alla consultazione: repertorio della corrispondenza.

39/22 **1916** *564*

Corrispondenza relativa all'amministrazione

Fascicolo cartaceo, contenuto in busta di cartone con fettucce di chiusura in stoffa.

Ausili alla consultazione: repertorio della corrispondenza.

39/23 **1920** *565*

Corrispondenza relativa all'amministrazione

Fascicolo cartaceo, contenuto in busta di cartone con fettucce di chiusura in stoffa.

Ausili alla consultazione: repertorio della corrispondenza.

39/24 **1921** *566*

Corrispondenza relativa all'amministrazione

Fascicolo cartaceo, contenuto in busta di cartone con fettucce di chiusura in stoffa.

Ausili alla consultazione: repertorio della corrispondenza.

39/25 **1922** *567*

Corrispondenza relativa all'amministrazione

Fascicolo cartaceo, contenuto in busta di cartone con fettucce di chiusura in stoffa.

Ausili alla consultazione: repertorio della corrispondenza.

39/26 **1923** *568*

Corrispondenza relativa all'amministrazione

Fascicolo cartaceo, contenuto in busta di cartone con fettucce di chiusura in stoffa.

Ausili alla consultazione: repertorio della corrispondenza.

39/27 **1924** *569*

Corrispondenza relativa all'amministrazione

Fascicolo cartaceo, contenuto in busta di cartone con fettucce di chiusura in stoffa.

Ausili alla consultazione: repertorio della corrispondenza.

39/28 **1925** *570*

Corrispondenza relativa all'amministrazione

Fascicolo cartaceo, contenuto in busta di cartone con fettucce di chiusura in stoffa.

Ausili alla consultazione: repertorio della corrispondenza.

39/29 **1926** *571*

Corrispondenza relativa all'amministrazione

Fascicolo cartaceo, contenuto in busta di cartone con fettucce di chiusura in stoffa.

Ausili alla consultazione: repertorio della corrispondenza.

39/30 **1927** *572*

Corrispondenza relativa all'amministrazione

Fascicolo cartaceo, contenuto in busta di cartone con fettucce di chiusura in stoffa.

Ausili alla consultazione: repertorio della corrispondenza.

39/31 **1928** *573*

Corrispondenza relativa all'amministrazione

Fascicolo cartaceo, contenuto in busta di cartone con fettucce di chiusura in stoffa.

Ausili alla consultazione: repertorio della corrispondenza.

39/32 **1929** *574*

Corrispondenza relativa all'amministrazione

Fascicolo cartaceo, contenuto in busta di cartone con fettucce di chiusura in stoffa.

Ausili alla consultazione: repertorio della corrispondenza.

39/33 **1930** *575*

Corrispondenza relativa all'amministrazione

Fascicolo cartaceo, contenuto in busta di cartone con fettucce di chiusura in stoffa.

Ausili alla consultazione: repertorio della corrispondenza.

39/34 **1931** *576*

Corrispondenza relativa all'amministrazione

Fascicolo cartaceo, contenuto in busta di cartone con fettucce di chiusura in stoffa.

Ausili alla consultazione: repertorio della corrispondenza.

39/35 **1932** *577*

Corrispondenza relativa all'amministrazione

Fascicolo cartaceo, contenuto in busta di cartone con fettucce di chiusura in stoffa.

Ausili alla consultazione: repertorio della corrispondenza.

39/36 **1933** *578*

Corrispondenza relativa all'amministrazione

Fascicolo cartaceo, contenuto in busta di cartone con fettucce di chiusura in stoffa.

Ausili alla consultazione: repertorio della corrispondenza.

39/37 **1934** *579*

Corrispondenza relativa all'amministrazione

Fascicolo cartaceo, contenuto in busta di cartone con fettucce di chiusura in stoffa.

Ausili alla consultazione: repertorio della corrispondenza.

39/38 **1935** *580*

Corrispondenza relativa all'amministrazione

Fascicolo cartaceo, contenuto in busta di cartone con fettucce di chiusura in stoffa.

Ausili alla consultazione: repertorio della corrispondenza.

39/39 **1936** *581*

Corrispondenza relativa all'amministrazione

Fascicolo cartaceo, contenuto in busta di cartone con fettucce di chiusura in stoffa.

Ausili alla consultazione: repertorio della corrispondenza.

39/40 **1937** *582*

Corrispondenza relativa all'amministrazione

Fascicolo cartaceo, contenuto in busta di cartone con fettucce di chiusura in stoffa.

Ausili alla consultazione: repertorio della corrispondenza.

39/41 **1938** *583*

Corrispondenza relativa all'amministrazione

Fascicolo cartaceo, contenuto in busta di cartone con fettucce di chiusura in stoffa.

Ausili alla consultazione: repertorio della corrispondenza.

39/42 **1939** *584*

Corrispondenza relativa all'amministrazione

Fascicolo cartaceo, contenuto in busta di cartone con fettucce di chiusura in stoffa.

Ausili alla consultazione: repertorio della corrispondenza.

39/43 **1940** *585*

Corrispondenza relativa all'amministrazione

Fascicolo cartaceo, contenuto in busta di cartone con fettucce di chiusura in stoffa.

Ausili alla consultazione: repertorio della corrispondenza.

39/44 **1941** *586*

Corrispondenza relativa all'amministrazione

Fascicolo cartaceo, contenuto in busta di cartone con fettucce di chiusura in stoffa.

Ausili alla consultazione: repertorio della corrispondenza.

39/45 **1942** *587*

Corrispondenza relativa all'amministrazione

Fascicolo cartaceo, contenuto in busta di cartone con fettucce di chiusura in stoffa.

Ausili alla consultazione: repertorio della corrispondenza.

39/46 **1943** *588*

Corrispondenza relativa all'amministrazione

Fascicolo cartaceo, contenuto in busta di cartone con fettucce di chiusura in stoffa.

Ausili alla consultazione: repertorio della corrispondenza.

39/47 **1944** *589*

Corrispondenza relativa all'amministrazione

Fascicolo cartaceo, contenuto in busta di cartone con fettucce di chiusura in stoffa.

Ausili alla consultazione: repertorio della corrispondenza.

39/48 **1945** *590*

Corrispondenza relativa all'amministrazione

Fascicolo cartaceo, contenuto in busta di cartone con fettucce di chiusura in stoffa.

Ausili alla consultazione: repertorio della corrispondenza.

39/49 **1946** *591*

Corrispondenza relativa all'amministrazione

Fascicolo cartaceo, contenuto in busta di cartone con fettucce di chiusura in stoffa.

Ausili alla consultazione: repertorio della corrispondenza.

39/50 **1947** *592*

Corrispondenza relativa all'amministrazione

Fascicolo cartaceo, contenuto in busta di cartone con fettucce di chiusura in stoffa.

Ausili alla consultazione: repertorio della corrispondenza.

39/51 **1948** *593*

Corrispondenza relativa all'amministrazione

Fascicolo cartaceo, contenuto in busta di cartone con fettucce di chiusura in stoffa.

39/52 **1949** *594*

Corrispondenza relativa all'amministrazione

Fascicolo cartaceo, contenuto in busta di cartone con fettucce di chiusura in stoffa.

Ausili alla consultazione: repertorio della corrispondenza.

39/53 **1950** *595*

Corrispondenza relativa all'amministrazione

Fascicolo cartaceo, contenuto in busta di cartone con fettucce di chiusura in stoffa.

Ausili alla consultazione: repertorio della corrispondenza.

39/54 **1951** *596*

Corrispondenza relativa all'amministrazione

Fascicolo cartaceo, contenuto in busta di cartone con fettucce di chiusura in stoffa.

Ausili alla consultazione: repertorio della corrispondenza.

39/55 **1952** *597*

Corrispondenza relativa all'amministrazione

Fascicolo cartaceo, contenuto in busta di cartone con fettucce di chiusura in stoffa.

Ausili alla consultazione: repertorio della corrispondenza.

39/56 **1953** *598*

Corrispondenza relativa all'amministrazione

Fascicolo cartaceo, contenuto in busta di cartone con fettucce di chiusura in stoffa.

Ausili alla consultazione: repertorio della corrispondenza.

39/57 **1954** *599*

Corrispondenza relativa all'amministrazione

Fascicolo cartaceo, contenuto in busta di cartone con fettucce di chiusura in stoffa.

Ausili alla consultazione: repertorio della corrispondenza.

39/58 **1955** *600*

Corrispondenza relativa all'amministrazione

Fascicolo cartaceo, contenuto in busta di cartone con fettucce di chiusura in stoffa.

39/59 **1956** *601*

Corrispondenza relativa all'amministrazione

Fascicolo cartaceo, contenuto in busta di cartone con fettucce di chiusura in stoffa.

Ausili alla consultazione: repertorio della corrispondenza.

39/60 **1957** *602*

Corrispondenza relativa all'amministrazione

Fascicolo cartaceo, contenuto in busta di cartone con fettucce di chiusura in stoffa.

Ausili alla consultazione: repertorio della corrispondenza.

39/61 **1958** *603*

Corrispondenza relativa all'amministrazione

Fascicolo cartaceo, contenuto in busta di cartone con fettucce di chiusura in stoffa.

Ausili alla consultazione: repertorio della corrispondenza.

39/62 **1959** *604*

Corrispondenza relativa all'amministrazione

Fascicolo cartaceo, contenuto in busta di cartone con fettucce di chiusura in stoffa.

Ausili alla consultazione: repertorio della corrispondenza.

39/63 **1960** *605*

Corrispondenza relativa all'amministrazione

Fascicolo cartaceo, contenuto in busta di cartone con fettucce di chiusura in stoffa.

Ausili alla consultazione: repertorio della corrispondenza.

serie *606*

Assistenza e beneficenza 1888 - 1960

160 unità archivistiche.

Registri e fascicoli ordinati in modalità sia cronologica che alfabetica.

La serie conserva la documentazione relativa alle attività assistenziali esercitate dall'amministrazione comunale, con particolare riferimento al periodo bellico e post-bellico (serie chiuse non incrementabili), all'assistenza prestata ai poveri sia per il sostentamento che per il ricovero ospedaliero.

serie

assistenza 1888 - 1960

100 unità archivistiche.

sottoserie

bellica 1934 - 1956

9 unità archivistiche.

sottoserie

dementi 1895 - 1956

3 unità archivistiche. 1895; 1955 - 1956

sottoserie

esposti 1931 - 1954

2 unità archivistiche.

sottoserie

poveri 1888 - 1960

29 unità archivistiche.

sottosottoserie

buoni 1954 - 1958

2 unità archivistiche.

sottosottoserie

richieste iscrizione elenco 1931 - 1959

1 unità archivistica.

sottosottoserie

elenco 1888 - 1960

26 unità archivistiche.

sottoserie

spedalità 1922 - 1960

57 unità archivistiche.

Registri e fascicoli nominativi o per ente ospedaliero.

Il ricovero ospedaliero doveva sopperire ad uno stato di assoluta necessità, limitandosi ai poveri affetti da malattie acute e ai feriti per i quali non fosse possibile, o molto difficile, la cura a domicilio o la saltuaria assistenza negli ambulatori, o dispensari e alle donne prive di abitazione nell'imminenza del parto.

sottosottoserie

cartelle nominative 1922 - 1960

27 unità archivistiche.

sottosottoserie

partitario e spese 1928 - 1960

8 unità archivistiche.

sottosottoserie

spese addebitate al Comune 1933 - 1960

7 unità archivistiche.

sottosottoserie

ricette 1929 - 1960

15 unità archivistiche.

serie

opere pie e beneficenza 1928 - 1960

4 unità archivistiche.

serie

corrispondenza 1895 - 1960

56 unità archivistiche.

La corrispondenza é suddivisa in fascicoli annuali.

serie *607*

assistenza

1888 - 1960

100 unità archivistiche.

sottoserie *608*

bellica

1934 - 1956

9 unità archivistiche.

1/1 **1934** *609*

Richieste di assistenza varia e di assegnazione premi nuzialità e natalità

Fascicolo cartaceo, contenuto in busta di cartone con fettucce di chiusura in stoffa.

1/2 **1935** *610*

Richieste di assistenza varia e di assegnazione premi nuzialità e natalità

Fascicolo cartaceo, contenuto in busta di cartone con fettucce di chiusura in stoffa.

1/3 **1936** *611*

Richieste di assistenza varia e di assegnazione premi nuzialità e natalità

Fascicolo cartaceo, contenuto in busta di cartone con fettucce di chiusura in stoffa.

1/4 **1937** *612*

Richieste di assistenza varia e di assegnazione premi nuzialità e natalità

Fascicolo cartaceo, contenuto in busta di cartone con fettucce di chiusura in stoffa.

1/5 **1938** *613*

Richieste di assistenza varia e di assegnazione premi nuzialità e natalità

Fascicolo cartaceo, contenuto in busta di cartone con fettucce di chiusura in stoffa.

1/6 **1944** *614*

Concessione di sussidi vari a sinistrati e sfollati

Fascicolo cartaceo, contenuto in busta di cartone con fettucce di chiusura in stoffa.

In allegato: giornale Unione Sarda del 1944 (fine del fascicolo).

1/7 **1946** *615*

Elenchi dei beneficiati dall'U.N.R.R.A.

Fascicolo cartaceo, contenuto in busta di cartone con fettucce di chiusura in stoffa.

1/8 **1947 - 1949** *616*

Distribuzione pacchi U.N.R.R.A.

Fascicolo cartaceo, contenuto in busta di cartone con fettucce di chiusura in stoffa.

1/9 **1956** *617*

Distribuzione dei pacchi C.A.R.E. tramite il Comitato E.N.D.S.I.

Fascicolo cartaceo, contenuto in busta di cartone con fettucce di chiusura in stoffa.

sottoserie *618*

dementi 1895 - 1956

3 unità archivistiche. 1895; 1955 - 1956

1/10 **1895** *619*

Pratica relativa al ricovero di demente nell'ospedale psichiatrico

Fascicolo cartaceo, contenuto in busta di cartone con fettucce di chiusura in stoffa.

1/11 **1955 - 1956** *620*

Certificati di dimissione dall'ospedale psichiatrico

Fascicolo cartaceo, contenuto in busta di cartone con fettucce di chiusura in stoffa.

1/12 **1956** *621*

Richieste di visite e ricoveri per alienati mentali

Fascicolo cartaceo, contenuto in busta di cartone con fettucce di chiusura in stoffa.

sottoserie *622*

esposti 1931 - 1954

2 unità archivistiche.

2/1 **1931 - 1954** *623*

Registro degli Esposti

Registro cartaceo, contenuto in cartella; numerazione per esposto (da 1 a 43).

Si tratta di esposti consegnati alle nutrici del Comune.

2/2 **1937 - 1953** *624*

Pagamento di sussidi agli illegittimi

Fascicolo cartaceo, contenuto in busta di cartone con fettucce di chiusura in stoffa.

sottoserie *625*

poveri

1888 - 1960

29 unità archivistiche.

sottosottoserie *626*

buoni 1954 - 1958

2 unità archivistiche.

3/1 **1954 - 1956** *627*

Buoni viaggio per indigenti

Fascicolo cartaceo, contenuto in busta di cartone con fettucce di chiusura in stoffa.

3/2 **1957 - 1958** *628*

Buoni rilasciati dal Sindaco agli operai per la fornitura di generi alimentari

Fascicolo cartaceo, contenuto in busta di cartone con fettucce di chiusura in stoffa.

sottosottoserie *629*

richieste iscrizione elenco 1931 - 1959

1 unità archivistica.

4/1 **1931 - 1959** *630*

Richieste di iscrizione nell'elenco dei poveri

Fascicolo cartaceo, contenuto in busta di cartone con fettucce di chiusura in stoffa.

sottosottoserie *631*

elenco 1888 - 1960

26 unità archivistiche.

5/1 **1888** *632*

Elenco dei poveri aventi diritto all'assistenza sanitaria gratuita

Fascicolo cartaceo, contenuto in busta di cartone con fettucce di chiusura in stoffa; numerazione per assistito (da 1 a 50).

5/2 **1909** *633*

Elenco dei poveri ammessi alla cura gratuita e alla somministrazione dei medicinali per l'anno 1909

Fascicolo cartaceo, contenuto in busta di cartone con fettucce di chiusura in stoffa; numerazione per assistito (da 1 a 73).

Sono presenti più copie dello stesso elenco.

5/3 **1921** *634*

Elenco dei poveri residenti nel Comune

Registro cartaceo, contenuto in busta di cartone con fettucce di chiusura in stoffa; numerazione per assistito (da 1 a 251).

Sono presenti gli elenchi dei medicinali somministrati dalla farmacia Spada.
Nella copertina de registro è presente la dicitura "eliminare" a matita viola.

5/4 **1922** *635*

Elenco delle famiglie povere che hanno diritto alla cura sanitaria e alla somministrazione dei medicinali per conto del Comune

Registro cartaceo, contenuto in busta di cartone con fettucce di chiusura in stoffa.

Sono presenti diverse parcelle dei medicinali forniti dall farmacia Spada.

5/5 **1935** *636*

Elenco delle famiglie ammesse alla assistenza sanitaria ed alle somministrazioni gratuite dei medicinali

Registro cartaceo, contenuto in busta di cartone con fettucce di chiusura in stoffa; numerazione per assistito (da 1 a 753).

5/6 **1937** *637*

Elenco delle famiglie ammesse all'assistenza sanitaria ed alle somministrazioni gratuite dei medicinali perl'anno 1937. XV

Volume cartaceo, contenute in busta di cartone con fettucce di chiusura in stoffa; numerazione per assistito (da 1 a 666).

5/7 **1938** *638*

Elenco delle persone ammesse alla assistenza sanitaria ed alla somministrazione gratuita dei medicinali per l'anno 1938.XVI

Volume cartaceo, contenute in busta di cartone con fettucce di chiusura in stoffa; numerazione per assistito (da 1 a 544).

L'elenco presenta diverse cancellature a matita blu.

5/8 **1940** *639*

Elenco dei poveri aventi diritto all'assistenza sanitaria e alla somministrazione gratuita dei medicinali

Registro cartaceo, contenuto in busta di cartone con fettucce di chiusura in stoffa; numerazione varia.

5/9 **1941** *640*

Elenco dei poveri aventi diritto all'assistenza sanitaria e alla somministrazione gratuita dei medicinali

Registro cartaceo, contenuto in busta di cartone con fettucce di chiusura in stoffa; numerazione varia.

5/10 **1942** *641*

Elenco dei poveri aventi diritto all'assistenza sanitaria e alla somministrazione gratuita dei medicinali

Fascicolo cartaceo, contenuto in busta di cartone con fettucce di chiusura in stoffa; numerazione varia.

Sono presenti due copie dello stesso elenco.

5/11 **1943** *642*

Elenco dei poveri aventi diritto all'assistenza sanitaria e alla somministrazione gratuita dei medicinali

Volume cartaceo, contenute in busta di cartone con fettucce di chiusura in stoffa; numerazione varia.

L'elenco presenta diverse cancellature a matita rossa.

5/12 **1944** *643*

Elenco dei poveri aventi diritto all'assistenza sanitaria e alla somministrazione gratuita dei medicinali

Registro cartaceo, contenuto in busta di cartone con fettucce di chiusura in stoffa; numerazione varia.

5/13 **1945** *644*

Elenco dei poveri aventi diritto all'assistenza sanitaria e alla somministrazione gratuita dei medicinali

Registro cartaceo, contenuto in busta di cartone con fettucce di chiusura in stoffa; numerazione varia.

5/14 **1947** *645*

Elenco dei poveri aventi diritto all'assistenza sanitaria e alla somministrazione gratuita dei medicinali

Registro cartaceo, contenuto in busta di cartone con fettucce di chiusura in stoffa; numerazione varia.

L'elenco presenta diverse cancellature a matita rossa e blu.

5/15 **1949** *646*

Elenco dei poveri del comune

Registro cartaceo, contenuto in busta di cartone con fettucce di chiusura in stoffa; numerazione per capo famiglia (da 1 a 149).

In allegato: tessera provvisoria per l'assistenza sanitaria (fine del registro).

5/16 **1950** *647*

Elenco dei poveri aventi diritto all'assistenza sanitaria e alla somministrazione gratuita dei medicinali

Registro cartaceo, contenuto in busta di cartone con fettucce di chiusura in stoffa; numerazione per capo famiglia (da 1 a 129).

In allegato: tessere per l'assistenza sanitaria (inizio del registro).

5/17 **1951** *648*

Elenco dei poveri ammessi al godimento dell'assistenza sanitaria ed alla somministrazione gratuita dei medicinali

Registro cartaceo, contenuto in busta di cartone con fettucce di chiusura in stoffa; numerazione per capo famiglia (da 1 a 216).

In allegato: richieste di iscrizione nell'elenco dei poveri.

5/18 **1952** *649*

Elenco dei poveri aventi diritto all'assistenza sanitaria e alla somministrazione gratuita dei medicinali

Registro cartaceo, contenuto in busta di cartone con fettucce di chiusura in stoffa; numerazione per capo famiglia (da 1 a 140).

In allegato: elenco "tessere assistenza poveri anno 1952".

5/19 **1953** *650*

Elenco dei poveri ammessi al godimento dell'assistenza sanitaria ed alla somministrazione gratuita dei medicinali

Fascicoli cartaceo, contenuti in busta di cartone con fettucce di chiusura in stoffa; numerazione per capo famiglia (da 1 a 146).

Sono presenti due copie dello stesso elenco.

5/20 **1954** *651*

Elenco dei poveri ammessi al godimento dell'assistenza sanitaria ed alla somministrazione gratuita dei medicinali

Registro cartaceo, contenuto in busta di cartone con fettucce di chiusura in stoffa; numerazione per capo famiglia (da 1 a 179).

5/21 **1955** *652*

Elenchi dei poveri ammessi all'assistenza sanitaria ed alla somministrazione gratuita dei medicinali

Fascicolo cartaceo, contenuto in busta di cartone con fettucce di chiusura in stoffa; numerazione varia.

Sono presenti quattro elenchi.

5/22 **1956** *653*

Elenchi dei poveri ammessi all'assistenza sanitaria ed alla somministrazione gratuita dei medicinali

Fascicolo cartaceo, contenuto in busta di cartone con fettucce di chiusura in stoffa; numerazione varia.

Sono presenti quattro elenchi.

In allegato: comunicazioni di ammissione e cancellazione dall'elenco dei poveri.

5/23 **1957** *654*

Elenchi dei poveri ammessi all'assistenza sanitaria ed alla somministrazione gratuita dei medicinali

Fascicolo cartaceo, contenuto in busta di cartone con fettucce di chiusura in stoffa; numerazione varia.

Sono presenti tre elenchi di cui uno presenta la dicitura "Formazione elenco poveri per l'anno 1957".

In allegato: richieste di iscrizione nell'elenco dei poveri.

5/24 **1958** *655*

Elenchi dei poveri ammessi all'assistenza sanitaria ed alla somministrazione gratuita dei medicinali

Fascicolo cartaceo, contenuto in busta di cartone con fettucce di chiusura in stoffa; numerazione varia.

Sono presenti tre elenchi.

In allegato: richieste di inclusione nell'elenco dei poveri.

5/25 **1959** *656*

Elenchi dei poveri ammessi all'assistenza sanitaria
ed alla somministrazione gratuita dei medicinali

Fascicolo cartaceo, contenuto in busta di cartone con fettucce di chiusura in stoffa; numerazione varia.

Sono presenti tre elenchi.

In allegato: richieste di inclusione nell'elenco dei poveri.

5/26 **1960** *657*

Elenchi dei poveri ammessi all'assistenza sanitaria
ed alla somministrazione gratuita dei medicinali

Fascicolo cartaceo, contenuto in busta di cartone con fettucce di chiusura in stoffa; numerazione per capo famiglia (da 1 a 272).

Sono presenti due copie dello stesso elenco.

In allegato: richieste di iscrizione nell'elenco dei poveri.

sottoserie *658*

spedalità

1922 - 1960

57 unità archivistiche.

Registri e fascicoli nominativi o per ente ospedaliero.

Il ricovero ospedaliero doveva sopperire ad uno stato di assoluta necessità, limitandosi ai poveri affetti da malattie acute e ai feriti per i quali non fosse possibile, o molto difficile, la cura a domicilio o la saltuaria assistenza negli ambulatori, o dispensari e alle donne prive di abitazione nell'imminenza del parto.

sottosottoserie *659*

cartelle nominative 1922 - 1960

27 unità archivistiche.

6/1 **1922** *660*

"Cartella" individuale di spedalità

Fascicolo cartaceo, contenuto in busta di cartone con fettucce di chiusura in stoffa.

La documentazione è esigua.

6/2 **1923** *661*

"Cartella" individuale di spedalità

Fascicolo cartaceo, contenuto in busta di cartone con fettucce di chiusura in stoffa.

La documentazione è esigua.

6/3 **1926** *662*

"Cartella" individuale di spedalità

Fascicolo cartaceo, contenuto in busta di cartone con fettucce di chiusura in stoffa.

La documentazione è esigua.

6/4 **1937** *663*

"Cartelle" individuali di spedalità

Fascicolo cartaceo, contenuto in busta di cartone con fettucce di chiusura in stoffa; numerazione incompleta (da 2 a 8).

Le cartelle sono nominative, fanno riferimento all'ente ospedaliero e sono ordinate numericamente.

6/5 **1938** *664*

"Cartelle" individuali di spedalità

Fascicolo cartaceo, contenuto in busta di cartone con fettucce di chiusura in stoffa; numerazione incompleta (da 4 a 15).

Le cartelle sono nominative, fanno riferimento all'ente ospedaliero e sono ordinate numericamente.

6/6 **1939** *665*

"Cartelle" individuali di spedalità

Fascicolo cartaceo, contenuto in busta di cartone con fettucce di chiusura in stoffa; numerazione incompleta (da 5 a 49).

Le cartelle sono nominative, fanno riferimento all'ente ospedaliero e sono ordinate numericamente.

6/7 **1940** *666*

"Cartelle" individuali di spedalità

Fascicolo cartaceo, contenuto in busta di cartone con fettucce di chiusura in stoffa; numerazione incompleta (da 31 a 64).

Le cartelle sono nominative, fanno riferimento all'ente ospedaliero e sono ordinate numericamente.

6/8 **1941** *667*

"Cartelle" individuali di spedalità

Fascicolo cartaceo, contenuto in busta di cartone con fettucce di chiusura in stoffa; numerazione incompleta (da 56 a 172).

Le cartelle sono nominative, fanno riferimento all'ente ospedaliero e sono ordinate numericamente.

6/9 **1942** *668*

"Cartelle" individuali di spedalità

Fascicolo cartaceo, contenuto in busta di cartone con fettucce di chiusura in stoffa; numerazione incompleta (da 72 a 106).

Le cartelle sono nominative, fanno riferimento all'ente ospedaliero e sono ordinate numericamente.

6/10 **1943** *669*

"Cartelle" individuali di spedalità

Fascicolo cartaceo, contenuto in busta di cartone con fettucce di chiusura in stoffa; numerazione incompleta (da 53 a 166).

Le cartelle sono nominative, fanno riferimento all'ente ospedaliero e sono ordinate numericamente.

6/11 **1944** *670*

"Cartelle" individuali di spedalità

Fascicolo cartaceo, contenuto in busta di cartone con fettucce di chiusura in stoffa; numerazione incompleta (da 114 a 168).

Le cartelle sono nominative, fanno riferimento all'ente ospedaliero e sono ordinate numericamente.

6/12 **1945** *671*

"Cartelle" individuali di spedalità

Fascicolo cartaceo, contenuto in busta di cartone con fettucce di chiusura in stoffa; numerazione incompleta (da 138 a 180).

Le cartelle sono nominative, fanno riferimento all'ente ospedaliero e sono ordinate numericamente.

6/13 **1946** *672*

"Cartelle" individuali di spedalità

Fascicolo cartaceo, contenuto in busta di cartone con fettucce di chiusura in stoffa; numerazione incompleta (da 143 a 258).

Le cartelle sono nominative, fanno riferimento all'ente ospedaliero e sono ordinate numericamente.

6/14 **1947** *673*

"Cartelle" individuali di spedalità

Fascicolo cartaceo, contenuto in busta di cartone con fettucce di chiusura in stoffa; numerazione incompleta (da 171 a 338).

Le cartelle sono nominative, fanno riferimento all'ente ospedaliero e sono ordinate numericamente.

6/15 **1948** *674*

"Cartelle" individuali di spedalità

Fascicolo cartaceo, contenuto in busta di cartone con fettucce di chiusura in stoffa; numerazione incompleta (da 204 a 309).

Le cartelle sono nominative, fanno riferimento all'ente ospedaliero e sono ordinate numericamente.

6/16 **1949** *675*

"Cartelle" individuali di spedalità

Fascicolo cartaceo, contenuto in busta di cartone con fettucce di chiusura in stoffa; numerazione incompleta (da 305 a 349).

Le cartelle sono nominative, fanno riferimento all'ente ospedaliero e sono ordinate numericamente.

6/17 **1950** *676*

"Cartelle" individuali di spedalità

Fascicolo cartaceo, contenuto in busta di cartone con fettucce di chiusura in stoffa; numerazione incompleta (da 316 a 406).

Le cartelle sono nominative, fanno riferimento all'ente ospedaliero e sono ordinate numericamente. Alcune sono prive di numerazione.

6/18 **1951** *677*

"Cartelle" individuali di spedalità

Fascicolo cartaceo, contenuto in busta di cartone con fettucce di chiusura in stoffa; numerazione incompleta (da 369 a 404).

Le cartelle sono nominative, fanno riferimento all'ente ospedaliero e sono ordinate numericamente. Alcune sono prive di numerazione.

6/19 **1952** *678*

"Cartelle" individuali di spedalità

Fascicolo cartaceo, contenuto in busta di cartone con fettucce di chiusura in stoffa; numerazione incompleta (da 1 a 37 e da 386 a 390).

Le cartelle sono nominative, fanno riferimento all'ente ospedaliero e sono ordinate numericamente. Alcune sono prive di numerazione.

6/20 **1953** *679*

"Cartelle" individuali di spedalità

Fascicolo cartaceo, contenuto in busta di cartone con fettucce di chiusura in stoffa; numerazione incompleta (da 1 a 47).

Le cartelle sono nominative, fanno riferimento all'ente ospedaliero e sono ordinate numericamente. Alcune sono prive di numerazione, altre sono raccolte all'interno di un sottofascicolo avente all'esterno la scritta "spedalità morosi".

6/21 **1954** *680*

"Cartelle" individuali di spedalità

Fascicolo cartaceo, contenuto in busta di cartone con fettucce di chiusura in stoffa; numerazione incompleta (da 1 a 124).

Le cartelle sono nominative, fanno riferimento all'ente ospedaliero e sono ordinate numericamente.

6/22 **1955** *681*

"Cartelle" individuali di spedalità

Fascicolo cartaceo, contenuto in busta di cartone con fettucce di chiusura in stoffa; numerazione incompleta (da 1 a 136).

Le cartelle sono nominative, fanno riferimento all'ente ospedaliero e sono ordinate numericamente.

6/23 **1956** *682*

"Cartelle" individuali di spedalità

Fascicolo cartaceo, contenuto in busta di cartone con fettucce di chiusura in stoffa; numerazione incompleta (da 1 a 96).

Le cartelle sono nominative, fanno riferimento all'ente ospedaliero e sono ordinate numericamente. Alcune sono raccolte all'interno di un sottofascicolo avente all'esterno la scritta "Spedalità - ospedali debitori - rimborsi".

6/24 **1957** *683*

"Cartelle" individuali di spedalità

Fascicolo cartaceo, contenuto in busta di cartone con fettucce di chiusura in stoffa; numerazione incompleta (da 1 a 183).

Le cartelle sono nominative, fanno riferimento all'ente ospedaliero e sono ordinate numericamente.

6/25 **1958** *684*

"Cartelle" individuali di spedalità

Fascicolo cartaceo, contenuto in busta di cartone con fettucce di chiusura in stoffa; numerazione incompleta (da 1 a 195).

Le cartelle sono nominative, fanno riferimento all'ente ospedaliero e sono ordinate numericamente.

6/26 **1959** *685*

"Cartelle" individuali di spedalità

Fascicolo cartaceo, contenuto in busta di cartone con fettucce di chiusura in stoffa; numerazione incompleta (da 1 a 151).

Le cartelle sono nominative, fanno riferimento all'ente ospedaliero e sono ordinate numericamente. Alcune sono raccolte in un sottofascicolo che presenta la scritta "Spedalità contestazioni C. M. Artigiani".

6/27 **1960** *686*

"Cartelle" individuali di spedalità

Fascicolo cartaceo, contenuto in busta di cartone con fettucce di chiusura in stoffa; numerazione incompleta (da 1 a 257).

Le cartelle sono nominative, fanno riferimento all'ente ospedaliero e sono ordinate numericamente.

sottosottoserie *687*

partitario e spese 1928 - 1960

8 unità archivistiche.

7/1 **1928 - 1934** *688*

Partitario delle spedalità

Registro cartaceo, contenuto in cartella; numerazione varia.

7/2 **1937 - 1945** *689*

Partitario delle spedalità

Registro cartaceo; numerazione per ricoverato (da 1 a 141).

7/3 **1941 - 1952** *690*

Partitario delle spedalità dal N. 142 al N.

Registro cartaceo; numerazione per ricoverato (1941-1951: da 142 a 405; 1952: da 1 a 37).

Le date degli estremi cronologici si riferisicono alle date di ricovero negli ospedali.

7/4 **1953 - 1955** *691*

Registro delle spedalità per gli anni 1953 - 1954 - 1955

Registro cartaceo; numerazione per ricoverato (1953: da 1 a 48; 1954: da 1 a 121; 1955: da 122 a 125 e da 1 a 120).

7/5 **1955 - 1959** *692*

Spese di spedalità

Registro cartaceo; numerazione per ricoverato (1955: da 121 a 136; 1956: da 1 a 97; 1957 da 1 a 183; 1958: da 1 a 196; 1959: da 1 a 78).

7/6 **1959 - 1960** *693*

Spese di spedalità

Registro cartaceo; numerazione per ricoverato (1959: da 79 a 151; 1960: da 1 a 209).

7/7 **1946 - 1952** *694*

Conto dei debiti per spese di spedalità

Registro cartaceo, contenuto in cartella.

I conti dei debiti sono divisi per ente ospedaliero.

7/8 **1955** *695*

Registro delle ingiunzioni per ricupero spese spedalità

Registro cartaceo, contenuto in cartella; numerazione per debitore (da 1 a 121).

La data dell'estremo cronologico si riferisce alla data di invio dell'ingiunzione.

sottosottoserie *696*

spese addebitate al Comune 1933 - 1960

7 unità archivistiche.

8/1 **1933 - 1937** *697*

Spese di spedalità addebitate al Comune

Fascicolo cartaceo, contenuto in busta di cartone con fettucce di chiusura in stoffa.

Si tratta di elenchi e conti di spedalità romane.

8/2 **1937 - 1954** *698*

Spese di spedalità addebitate al Comune

Fascicolo cartaceo, contenuto in busta di cartone con fettucce di chiusura in stoffa.

Si tratta di elenchi e conti divisi per ente ospedaliero.

8/3 **1953 - 1960** *699*

Spese di spedalità addebitate al Comune

Fascicolo cartaceo, contenuto in busta di cartone con fettucce di chiusura in stoffa.

Si tratta di elenchi e conti divisi per ente ospedaliero.

8/4 **1953 - 1960** *700*

Elenchi addebiti di spese di spedalità di persone non iscritte nell'elenco dei poveri

Fascicolo cartaceo, contenuto in busta di cartone con fettucce di chiusura in stoffa.

8/5 **1955 - 1956** *701*

Rimborso spese di spedalità richieste ai degenti

Fascicolo cartaceo, contenuto in busta di cartone con fettucce di chiusura in stoffa.

8/6 **1931 - 1954** *702*

Cartelle nominative, inviate al Comune, per il recupero delle spese di spedalità

Fascicolo cartaceo, contenuto in busta di cartone con fettucce di chiusura in stoffa.

8/7 **1954 - 1960** *703*

Cartelle nominative, inviate al Comune, per il recupero delle spese di spedalità

Fascicolo cartaceo, contenuto in busta di cartone con fettucce di chiusura in stoffa.

sottosottoserie *704*

ricette 1929 - 1960

15 unità archivistiche.

9/1 **1929** *705*

Ricette di medicinali forniti ai poveri, inviate dalle farmacie per il rimborso

Fascicolo cartaceo, contenuto in busta di cartone con fettucce di chiusura in stoffa.

9/2 **1934** *706*

Ricette di medicinali forniti ai poveri, inviate dalle farmacie per il rimborso

Fascicolo cartaceo, contenuto in busta di cartone con fettucce di chiusura in stoffa.

Mediocre leggibilità.

9/3 **1935** *707*

Ricette di medicinali forniti ai poveri, inviate dalle farmacie per il rimborso

Fascicolo cartaceo, contenuto in busta di cartone con fettucce di chiusura in stoffa.

Mediocre leggibilità.

9/4 **1936** *708*

Ricette di medicinali forniti ai poveri, inviate dalle farmacie per il rimborso

Fascicolo cartaceo, contenuto in busta di cartone con fettucce di chiusura in stoffa.

Sono presenti buoni viveri rilasciati dall'Opera Nazionale Maternità e Infanzia.

Mediocre leggibilità.

9/5 **1937** *709*

Ricette di medicinali forniti ai poveri, inviate dalle farmacie per il rimborso

Fascicolo cartaceo, contenuto in busta di cartone con fettucce di chiusura in stoffa.

Mediocre leggibilità.

9/6 **1938** *710*

Ricette di medicinali forniti ai poveri, inviate dalle farmacie per il rimborso

Fascicolo cartaceo, contenuto in busta di cartone con fettucce di chiusura in stoffa.

Mediocre leggibilità.

9/7 **1939** *711*

Ricette di medicinali forniti ai poveri, inviate dalle farmacie per il rimborso

Fascicolo cartaceo, contenuto in busta di cartone con fettucce di chiusura in stoffa.

Mediocre leggibilità.

9/8 **1946** *712*

Ricette di medicinali forniti ai poveri, inviate dalle farmacie per il rimborso

Fascicolo cartaceo, contenuto in busta di cartone con fettucce di chiusura in stoffa.

9/9 **1947** *713*

Ricette di medicinali forniti ai poveri, inviate dalle farmacie per il rimborso

Fascicolo cartaceo, contenuto in busta di cartone con fettucce di chiusura in stoffa.

9/10 **1955** *714*

Ricette di medicinali forniti ai poveri, inviate dalle farmacie per il rimborso

Fascicolo cartaceo, contenuto in busta di cartone con fettucce di chiusura in stoffa.

Mediocre leggibilità.

9/11 **1956** *715*

Ricette di medicinali forniti ai poveri, inviate dalle farmacie per il rimborso

Fascicolo cartaceo, contenuto in busta di cartone con fettucce di chiusura in stoffa.

Mediocre leggibilità.

9/12 **1957** *716*

Ricette di medicinali forniti ai poveri, inviate dalle farmacie per il rimborso

Fascicolo cartaceo, contenuto in busta di cartone con fettucce di chiusura in stoffa.

9/13 **1958** *717*

Ricette di medicinali forniti ai poveri, inviate dalle farmacie per il rimborso

Fascicolo cartaceo, contenuto in busta di cartone con fettucce di chiusura in stoffa.

9/14 **1959** *718*

Ricette di medicinali forniti ai poveri, inviate dalle farmacie per il rimborso

Fascicolo cartaceo, contenuto in busta di cartone con fettucce di chiusura in stoffa.

9/15 **1960** *719*

Ricette di medicinali forniti ai poveri, inviate dalle farmacie per il rimborso

Fascicolo cartaceo, contenuto in busta di cartone con fettucce di chiusura in stoffa.

serie *720*

opere pie e beneficenza 1928 - 1960

4 unità archivistiche.

10/1 **1928 - 1942** *721*

Donazione e recupero delle somme versate dal Comune per i lavori di ampliamento dell'Ospedale Santa Barbara di Iglesias

Fascicolo cartaceo, contenuto in busta di cartone con fettucce di chiusura in stoffa.

E' presente classificazione II.

10/2 **1947** *722*

Attività del Comitato "Pro erigendo ospedale di Sant'Antioco"

Fascicolo cartaceo, contenuto in busta di cartone con fettucce di chiusura in stoffa.

E' presente classificazione II.

10/3 **1952 - 1953** *723*

Campagna nazionale antitubercolare, organizzata nel Comune dal Comitato "Sorelle della doppia croce"

Fascicolo cartaceo, contenuto in busta di cartone con fettucce di chiusura in stoffa.

I documenti sono classificati II/7, ed alcuni riportano classificazione IV/4/1.

10/4 **1953 - 1960** *724*

Campagna nazionale antitubercolare, organizzata nel Comune dal Comitato "Sorelle della doppia croce"

Fascicolo cartaceo, contenuto in busta di cartone con fettucce di chiusura in stoffa.

I documenti sono classificati II/7.

serie *725*

corrispondenza 1895 - 1960

56 unità archivistiche.

La corrispondenza é suddivisa in fascicoli annuali.

11/1 **1895** *726*

Corrispondenza relativa alle opere pie,
all'assistenza e alla beneficenza

Fascicolo cartaceo, contenuto in busta di cartone con fettucce di chiusura in stoffa.

Ausili alla consultazione: repertorio della corrispondenza.

11/2 **1896** *727*

Corrispondenza relativa alle opere pie,
all'assistenza e alla beneficenza

Fascicolo cartaceo, contenuto in busta di cartone con fettucce di chiusura in stoffa.

Ausili alla consultazione: repertorio della corrispondenza.

11/3 **1897** *728*

Corrispondenza relativa alle opere pie,
all'assistenza e alla beneficenza

Fascicolo cartaceo, contenuto in busta di cartone con fettucce di chiusura in stoffa.

Ausili alla consultazione: repertorio della corrispondenza.

11/4 **1900** *729*

Corrispondenza relativa alle opere pie,
all'assistenza e alla beneficenza

Fascicolo cartaceo, contenuto in busta di cartone con fettucce di chiusura in stoffa.

Ausili alla consultazione: repertorio della corrispondenza.

11/5 **1901** *730*

Corrispondenza relativa alle opere pie,
all'assistenza e alla beneficenza

Fascicolo cartaceo, contenuto in busta di cartone con fettucce di chiusura in stoffa.

Ausili alla consultazione: repertorio della corrispondenza.

11/6 **1902** *731*

Corrispondenza relativa alle opere pie,
all'assistenza e alla beneficenza

Fascicolo cartaceo, contenuto in busta di cartone con fettucce di chiusura in stoffa.

Ausili alla consultazione: repertorio della corrispondenza.

11/7 **1903** *732*

Corrispondenza relativa alle opere pie,
all'assistenza e alla beneficenza

Fascicolo cartaceo, contenuto in busta di cartone con fettucce di chiusura in stoffa.

Ausili alla consultazione: repertorio della corrispondenza.

11/8 **1904** *733*

Corrispondenza relativa alle opere pie,
all'assistenza e alla beneficenza

Fascicolo cartaceo, contenuto in busta di cartone con fettucce di chiusura in stoffa.

Ausili alla consultazione: repertorio della corrispondenza.

11/9 **1905** *734*

Corrispondenza relativa alle opere pie,
all'assistenza e alla beneficenza

Fascicolo cartaceo, contenuto in busta di cartone con fettucce di chiusura in stoffa.

Ausili alla consultazione: repertorio della corrispondenza.

11/10 **1906** *735*

Corrispondenza relativa alle opere pie,
all'assistenza e alla beneficenza

Fascicolo cartaceo, contenuto in busta di cartone con fettucce di chiusura in stoffa.

Ausili alla consultazione: repertorio della corrispondenza.

11/11 **1907** *736*

Corrispondenza relativa alle opere pie,
all'assistenza e alla beneficenza

Fascicolo cartaceo, contenuto in busta di cartone con fettucce di chiusura in stoffa.

Ausili alla consultazione: repertorio della corrispondenza.

11/12 **1908** *737*

Corrispondenza relativa alle opere pie,
all'assistenza e alla beneficenza

Fascicolo cartaceo, contenuto in busta di cartone con fettucce di chiusura in stoffa.

Ausili alla consultazione: repertorio della corrispondenza.

11/13 **1909** *738*

Corrispondenza relativa alle opere pie,
all'assistenza e alla beneficenza

Fascicolo cartaceo, contenuto in busta di cartone con fettucce di chiusura in stoffa.

Ausili alla consultazione: repertorio della corrispondenza.

11/14 **1911** *739*

Corrispondenza relativa alle opere pie,
all'assistenza e alla beneficenza

Fascicolo cartaceo, contenuto in busta di cartone con fettucce di chiusura in stoffa.

Ausili alla consultazione: repertorio della corrispondenza.

11/15 **1912** *740*

Corrispondenza relativa alle opere pie,
all'assistenza e alla beneficenza

Fascicolo cartaceo, contenuto in busta di cartone con fettucce di chiusura in stoffa.

Ausili alla consultazione: repertorio della corrispondenza.

11/16 **1916** *741*

Corrispondenza relativa alle opere pie,
all'assistenza e alla beneficenza

Fascicolo cartaceo, contenuto in busta di cartone con fettucce di chiusura in stoffa.

Ausili alla consultazione: repertorio della corrispondenza.

11/17 **1917** *742*

Corrispondenza relativa alle opere pie,
all'assistenza e alla beneficenza

Fascicolo cartaceo, contenuto in busta di cartone con fettucce di chiusura in stoffa.

Ausili alla consultazione: repertorio della corrispondenza.

11/18 **1918** *743*

Corrispondenza relativa alle opere pie,
all'assistenza e alla beneficenza

Fascicolo cartaceo, contenuto in busta di cartone con fettucce di chiusura in stoffa.

Ausili alla consultazione: repertorio della corrispondenza.

11/19 **1919** *744*

Corrispondenza relativa alle opere pie,
all'assistenza e alla beneficenza

Fascicolo cartaceo, contenuto in busta di cartone con fettucce di chiusura in stoffa.

Ausili alla consultazione: repertorio della corrispondenza.

11/20 **1920** *745*

Corrispondenza relativa alle opere pie,
all'assistenza e alla beneficenza

Fascicolo cartaceo, contenuto in busta di cartone con fettucce di chiusura in stoffa.

Ausili alla consultazione: repertorio della corrispondenza.

11/21 **1921** *746*

Corrispondenza relativa alle opere pie,
all'assistenza e alla beneficenza

Fascicolo cartaceo, contenuto in busta di cartone con fettucce di chiusura in stoffa.

Ausili alla consultazione: repertorio della corrispondenza.

11/22 **1922** *747*

Corrispondenza relativa alle opere pie,
all'assistenza e alla beneficenza

Fascicolo cartaceo, contenuto in busta di cartone con fettucce di chiusura in stoffa.

Ausili alla consultazione: repertorio della corrispondenza.

11/23 **1923** *748*

Corrispondenza relativa alle opere pie,
all'assistenza e alla beneficenza

Fascicolo cartaceo, contenuto in busta di cartone con fettucce di chiusura in stoffa.

Ausili alla consultazione: repertorio della corrispondenza.

11/24 **1924** *749*

Corrispondenza relativa alle opere pie,
all'assistenza e alla beneficenza

Fascicolo cartaceo, contenuto in busta di cartone con fettucce di chiusura in stoffa.

Ausili alla consultazione: repertorio della corrispondenza.

11/25 **1925** *750*

Corrispondenza relativa alle opere pie,
all'assistenza e alla beneficenza

Fascicolo cartaceo, contenuto in busta di cartone con fettucce di chiusura in stoffa.

Ausili alla consultazione: repertorio della corrispondenza.

11/26 **1926** *751*

Corrispondenza relativa alle opere pie,
all'assistenza e alla beneficenza

Fascicolo cartaceo, contenuto in busta di cartone con fettucce di chiusura in stoffa.

Ausili alla consultazione: repertorio della corrispondenza.

11/27 **1927** *752*

Corrispondenza relativa alle opere pie,
all'assistenza e alla beneficenza

Fascicolo cartaceo, contenuto in busta di cartone con fettucce di chiusura in stoffa.

Ausili alla consultazione: repertorio della corrispondenza.

11/28 **1928** *753*

Corrispondenza relativa alle opere pie, all'assistenza e alla beneficenza

Fascicolo cartaceo, contenuto in busta di cartone con fettucce di chiusura in stoffa.

Ausili alla consultazione: repertorio della corrispondenza.

11/29 **1929** *754*

Corrispondenza relativa alle opere pie, all'assistenza e alla beneficenza

Fascicolo cartaceo, contenuto in busta di cartone con fettucce di chiusura in stoffa.

Ausili alla consultazione: repertorio della corrispondenza.

11/30 **1930** *755*

Corrispondenza relativa alle opere pie, all'assistenza e alla beneficenza

Fascicolo cartaceo, contenuto in busta di cartone con fettucce di chiusura in stoffa.

Ausili alla consultazione: repertorio della corrispondenza.

11/31 **1931** *756*

Corrispondenza relativa alle opere pie, all'assistenza e alla beneficenza

Fascicolo cartaceo, contenuto in busta di cartone con fettucce di chiusura in stoffa.

Ausili alla consultazione: repertorio della corrispondenza.

11/32 **1932** *757*

Corrispondenza relativa alle opere pie, all'assistenza e alla beneficenza

Fascicolo cartaceo, contenuto in busta di cartone con fettucce di chiusura in stoffa.

Ausili alla consultazione: repertorio della corrispondenza.

11/33 **1933** *758*

Corrispondenza relativa alle opere pie, all'assistenza e alla beneficenza

Fascicolo cartaceo, contenuto in busta di cartone con fettucce di chiusura in stoffa.

11/34 **1934** *759*

Corrispondenza relativa alle opere pie, all'assistenza e alla beneficenza

Fascicolo cartaceo, contenuto in busta di cartone con fettucce di chiusura in stoffa.

Ausili alla consultazione: repertorio della corrispondenza.

11/35 **1939** *760*

Corrispondenza relativa alle opere pie,
all'assistenza e alla beneficenza

Fascicolo cartaceo, contenuto in busta di cartone con fettucce di chiusura in stoffa.

Ausili alla consultazione: repertorio della corrispondenza.

11/36 **1940** *761*

Corrispondenza relativa alle opere pie,
all'assistenza e alla beneficenza

Fascicolo cartaceo, contenuto in busta di cartone con fettucce di chiusura in stoffa.

Ausili alla consultazione: repertorio della corrispondenza.

11/37 **1941** *762*

Corrispondenza relativa alle opere pie,
all'assistenza e alla beneficenza

Fascicolo cartaceo, contenuto in busta di cartone con fettucce di chiusura in stoffa.

Ausili alla consultazione: repertorio della corrispondenza.

11/38 **1942** *763*

Corrispondenza relativa alle opere pie,
all'assistenza e alla beneficenza

Fascicolo cartaceo, contenuto in busta di cartone con fettucce di chiusura in stoffa.

Ausili alla consultazione: repertorio della corrispondenza.

11/39 **1943** *764*

Corrispondenza relativa alle opere pie,
all'assistenza e alla beneficenza

Fascicolo cartaceo, contenuto in busta di cartone con fettucce di chiusura in stoffa.

Ausili alla consultazione: repertorio della corrispondenza.

11/40 **1944** *765*

Corrispondenza relativa alle opere pie,
all'assistenza e alla beneficenza

Fascicolo cartaceo, contenuto in busta di cartone con fettucce di chiusura in stoffa.

Ausili alla consultazione: repertorio della corrispondenza.

11/41 **1945** *766*

Corrispondenza relativa alle opere pie,
all'assistenza e alla beneficenza

Fascicolo cartaceo, contenuto in busta di cartone con fettucce di chiusura in stoffa.

Ausili alla consultazione: repertorio della corrispondenza.

11/42 **1946** *767*

Corrispondenza relativa alle opere pie,
all'assistenza e alla beneficenza

Fascicolo cartaceo, contenuto in busta di cartone con fettucce di chiusura in stoffa.

Ausili alla consultazione: repertorio della corrispondenza.

11/43 **1947** *768*

Corrispondenza relativa alle opere pie,
all'assistenza e alla beneficenza

Fascicolo cartaceo, contenuto in busta di cartone con fettucce di chiusura in stoffa.

Ausili alla consultazione: repertorio della corrispondenza.

11/44 **1948** *769*

Corrispondenza relativa alle opere pie,
all'assistenza e alla beneficenza

Fascicolo cartaceo, contenuto in busta di cartone con fettucce di chiusura in stoffa.

Ausili alla consultazione: repertorio della corrispondenza.

11/45 **1949** *770*

Corrispondenza relativa alle opere pie,
all'assistenza e alla beneficenza

Fascicolo cartaceo, contenuto in busta di cartone con fettucce di chiusura in stoffa.

Ausili alla consultazione: repertorio della corrispondenza.

11/46 **1950** *771*

Corrispondenza relativa alle opere pie,
all'assistenza e alla beneficenza

Fascicolo cartaceo, contenuto in busta di cartone con fettucce di chiusura in stoffa.

Ausili alla consultazione: repertorio della corrispondenza.

11/47 **1951** *772*

Corrispondenza relativa alle opere pie,
all'assistenza e alla beneficenza

Fascicolo cartaceo, contenuto in busta di cartone con fettucce di chiusura in stoffa.

Ausili alla consultazione: repertorio della corrispondenza.

11/48 **1952** *773*

Corrispondenza relativa alle opere pie,
all'assistenza e alla beneficenza

Fascicolo cartaceo, contenuto in busta di cartone con fettucce di chiusura in stoffa.

Ausili alla consultazione: repertorio della corrispondenza.

11/49 **1953** *774*

Corrispondenza relativa alle opere pie, all'assistenza e alla beneficenza

Fascicolo cartaceo, contenuto in busta di cartone con fettucce di chiusura in stoffa.

Ausili alla consultazione: repertorio della corrispondenza.

11/50 **1954** *775*

Corrispondenza relativa alle opere pie, all'assistenza e alla beneficenza

Fascicolo cartaceo, contenuto in busta di cartone con fettucce di chiusura in stoffa.

Ausili alla consultazione: repertorio della corrispondenza.

11/51 **1955** *776*

Corrispondenza relativa alle opere pie, all'assistenza e alla beneficenza

Fascicolo cartaceo, contenuto in busta di cartone con fettucce di chiusura in stoffa.

Ausili alla consultazione: repertorio della corrispondenza.

11/52 **1956** *777*

Corrispondenza relativa alle opere pie, all'assistenza e alla beneficenza

Fascicolo cartaceo, contenuto in busta di cartone con fettucce di chiusura in stoffa.

Ausili alla consultazione: repertorio della corrispondenza.

11/53 **1957** *778*

Corrispondenza relativa alle opere pie, all'assistenza e alla beneficenza

Fascicolo cartaceo, contenuto in busta di cartone con fettucce di chiusura in stoffa.

Ausili alla consultazione: repertorio della corrispondenza.

11/54 **1958** *779*

Corrispondenza relativa alle opere pie, all'assistenza e alla beneficenza

Fascicolo cartaceo, contenuto in busta di cartone con fettucce di chiusura in stoffa.

Ausili alla consultazione: repertorio della corrispondenza.

11/55 **1959** *780*

Corrispondenza relativa alle opere pie, all'assistenza e alla beneficenza

Fascicolo cartaceo, contenuto in busta di cartone con fettucce di chiusura in stoffa.

Ausili alla consultazione: repertorio della corrispondenza.

11/56 **1960** *781*

Corrispondenza relativa alle opere pie,
all'assistenza e alla beneficenza

Fascicolo cartaceo, contenuto in busta di cartone con fettucce di chiusura in stoffa.

Ausili alla consultazione: repertorio della corrispondenza.

serie *782*

Polizia locale 1893 - 1960

71 unità archivistiche.

Si tratta di fascicoli.

Sono presenti alcuni regolamenti relativi alla polizia urbana e rurale, approvati dal Consiglio Comunale.

La materia dei regolamenti di polizia urbana è stata disciplinato a partire dal 1911 dall'art. 109 del regolamento comunale e provinciale del 12 febbraio n. 297.

sottoserie

regolamenti 1893 - 1949

2 unità archivistiche. 1893 - 1897; 1931 - 1949

sottoserie

verbali di contravvenzione 1898 - 1959

31 unità archivistiche.

Le contravvenzioni sono raccolte in fascicoli annuali.

sottoserie

notifiche 1954 - 1960

2 unità archivistiche.

sottoserie

pubbliche affissioni 1953 - 1958

1 unità archivistica.

sottoserie

corrispondenza 1894 - 1953

35 unità archivistiche.

La corrispondenza è suddivisa in fascicoli annuali.

sottoserie *783*

regolamenti

1893 - 1949

2 unità archivistiche.

1893 - 1897; 1931 - 1949

1/1 — 1893 - 1897 *784*

Regolamento di polizia urbana

1893; 1897

Fascicolo cartaceo, contenuto in busta di cartone con fettucce di chiusura in stoffa.

Il regolamento è allegato ad una deliberazione del Consiglio Comunale del 1897 che ha come oggetto: regolamento edilizio per la conservazione dei monumenti di antichità.
E' presente classificazione III/2/8.

Riproduzioni in: disco ottico (intero fascicolo - 1996).

1/2 — 1931 - 1949 *785*

Regolamento di polizia urbana

Fascicolo cartaceo, contenuto in busta di cartone con fettucce di chiusura in stoffa.

Riproduzioni in: disco ottico (articoli regolamento - 1996).

sottoserie *786*

verbali di contravvenzione 1898 - 1959

31 unità archivistiche.

Le contravvenzioni sono raccolte in fascicoli annuali.

2/1 **1923** *787*

Verbali di conciliazione del Commissario Prefettizio

Fascicolo cartaceo, contenuto in busta di cartone con fettucce di chiusura in stoffa.

2/2 **1898** *788*

Verbali di contravvenzione

Fascicolo cartaceo, contenuto in busta di cartone con fettucce di chiusura in stoffa.

2/3 **1901** *789*

Verbali di contravvenzione

Fascicolo cartaceo, contenuto in busta di cartone con fettucce di chiusura in stoffa.

2/4 **1902** *790*

Verbali di contravvenzione

Fascicolo cartaceo, contenuto in busta di cartone con fettucce di chiusura in stoffa.

2/5 **1903** *791*

Verbali di contravvenzione

Fascicolo cartaceo, contenuto in busta di cartone con fettucce di chiusura in stoffa.

2/6 **1905** *792*

Verbali di contravvenzione

Fascicolo cartaceo, contenuto in busta di cartone con fettucce di chiusura in stoffa.

2/7 **1911** *793*

Verbali di contravvenzione

Fascicolo cartaceo, contenuto in busta di cartone con fettucce di chiusura in stoffa.

2/8 **1912** *794*

Verbali di contravvenzione

Fascicolo cartaceo, contenuto in busta di cartone con fettucce di chiusura in stoffa.

2/9 **1923** *795*

Verbali di contravvenzione

Fascicolo cartaceo, contenuto in busta di cartone con fettucce di chiusura in stoffa.

2/10 **1926** *796*

Verbali di contravvenzione

Fascicolo cartaceo, contenuto in busta di cartone con fettucce di chiusura in stoffa.

2/11 **1927** *797*

Verbali di contravvenzione

Fascicolo cartaceo, contenuto in busta di cartone con fettucce di chiusura in stoffa.

2/12 **1933** *798*

Verbali di contravvenzione

Fascicolo cartaceo, contenuto in busta di cartone con fettucce di chiusura in stoffa.

2/13 **1934** *799*

Verbali di contravvenzione

Fascicolo cartaceo, contenuto in busta di cartone con fettucce di chiusura in stoffa.

2/14 **1937** *800*

Verbali di contravvenzione

Fascicolo cartaceo, contenuto in busta di cartone con fettucce di chiusura in stoffa.

2/15 **1938** *801*

Verbali di contravvenzione

Fascicolo cartaceo, contenuto in busta di cartone con fettucce di chiusura in stoffa.

2/16 **1939** *802*

Verbali di contravvenzione

Fascicolo cartaceo, contenuto in busta di cartone con fettucce di chiusura in stoffa.

2/17 **1940** *803*

Verbali di contravvenzione

Fascicolo cartaceo, contenuto in busta di cartone con fettucce di chiusura in stoffa.

2/18 **1941** *804*

Verbali di contravvenzione

Fascicolo cartaceo, contenuto in busta di cartone con fettucce di chiusura in stoffa.

2/19 **1942** *805*

Verbali di contravvenzione

Fascicolo cartaceo, contenuto in busta di cartone con fettucce di chiusura in stoffa.

2/20 **1943** *806*

Verbali di contravvenzione

Fascicolo cartaceo, contenuto in busta di cartone con fettucce di chiusura in stoffa.

2/21 **1944** *807*

Verbali di contravvenzione

Fascicolo cartaceo, contenuto in busta di cartone con fettucce di chiusura in stoffa.

2/22 **1945** *808*

Verbali di contravvenzione

Fascicolo cartaceo, contenuto in busta di cartone con fettucce di chiusura in stoffa.

2/23 **1946** *809*

Verbali di contravvenzione

Fascicolo cartaceo, contenuto in busta di cartone con fettucce di chiusura in stoffa.

2/24 **1947** *810*

Verbali di contravvenzione

Fascicolo cartaceo, contenuto in busta di cartone con fettucce di chiusura in stoffa.

2/25 **1948** *811*

Verbali di contravvenzione

Fascicolo cartaceo, contenuto in busta di cartone con fettucce di chiusura in stoffa.

2/26 **1949** *812*

Verbali di contravvenzione

Fascicolo cartaceo, contenuto in busta di cartone con fettucce di chiusura in stoffa.

2/27 **1950** *813*

Verbali di contravvenzione

Fascicolo cartaceo, contenuto in busta di cartone con fettucce di chiusura in stoffa.

2/28 **1951** *814*

Verbali di contravvenzione

Fascicolo cartaceo, contenuto in busta di cartone con fettucce di chiusura in stoffa.

2/29 **1956** *815*

Verbali di contravvenzione

Fascicolo cartaceo, contenuto in busta di cartone con fettucce di chiusura in stoffa.

2/30 **1958** *816*

Verbale di contravvenzione

Fascicolo cartaceo, contenuto in busta di cartone con fettucce di chiusura in stoffa.

2/31 **1959** *817*

Verbali di contravvenzione

Fascicolo cartaceo, contenuto in busta di cartone con fettucce di chiusura in stoffa.

sottoserie *818*

notifiche 1954 - 1960

2 unità archivistiche.

3/1 **1954 - 1960** *819*

Notifiche di verbali e intimazioni diverse

Fascicolo cartaceo, contenuto in busta di cartone con fettucce di chiusura in stoffa.

3/2 **1958 - 1959** *820*

Circolazione stradale

Fascicolo cartaceo, contenuto in busta di cartone con fettucce di chiusura in stoffa.

sottoserie *821*

pubbliche affissioni 1953 - 1958

1 unità archivistica.

4/1 **1953 - 1958** *822*

Servizio pubbliche affissioni

Fascicolo cartaceo, contenuto in busta di cartone con fettucce di chiusura in stoffa.

sottoserie *823*

corrispondenza 1894 - 1953

35 unità archivistiche.

La corrispondenza è suddivisa in fascicoli annuali.

5/1 **1894** *824*

Corrispondenza relativa alla polizia urbana

Fascicolo cartaceo, contenuto in busta di cartone con fettucce di chiusura in stoffa.

Ausili alla consultazione: repertorio della corrispondenza.

5/2 **1895** *825*

Corrispondenza relativa alla polizia urbana

Fascicolo cartaceo, contenuto in busta di cartone con fettucce di chiusura in stoffa.

5/3 **1896** *826*

Corrispondenza relativa alla polizia urbana

Fascicolo cartaceo, contenuto in busta di cartone con fettucce di chiusura in stoffa.

Ausili alla consultazione: repertorio della corrispondenza.

5/4 **1898** *827*

Corrispondenza relativa alla polizia urbana

Fascicolo cartaceo, contenuto in busta di cartone con fettucce di chiusura in stoffa.

Ausili alla consultazione: repertorio della corrispondenza.

5/5 **1899** *828*

Corrispondenza relativa alla polizia urbana

Fascicolo cartaceo, contenuto in busta di cartone con fettucce di chiusura in stoffa.

Ausili alla consultazione: repertorio della corrispondenza.

5/6 **1901** *829*

Corrispondenza relativa alla polizia urbana

Fascicolo cartaceo, contenuto in busta di cartone con fettucce di chiusura in stoffa.

Ausili alla consultazione: repertorio della corrispondenza.

5/7 **1902** *830*

Corrispondenza relativa alla polizia urbana

Fascicolo cartaceo, contenuto in busta di cartone con fettucce di chiusura in stoffa.

Ausili alla consultazione: repertorio della corrispondenza.

5/8 **1903** *831*

Corrispondenza relativa alla polizia urbana

Fascicolo cartaceo, contenuto in busta di cartone con fettucce di chiusura in stoffa.

Ausili alla consultazione: repertorio della corrispondenza.

5/9 **1904** *832*

Corrispondenza relativa alla polizia urbana

Fascicolo cartaceo, contenuto in busta di cartone con fettucce di chiusura in stoffa.

Ausili alla consultazione: repertorio della corrispondenza.

5/10 **1905** *833*

Corrispondenza relativa alla polizia urbana

Fascicolo cartaceo, contenuto in busta di cartone con fettucce di chiusura in stoffa.

5/11 **1911** *834*

Corrispondenza relativa alla polizia urbana

Fascicolo cartaceo, contenuto in busta di cartone con fettucce di chiusura in stoffa.

Ausili alla consultazione: repertorio della corrispondenza.

5/12 **1925** *835*

Corrispondenza relativa alla polizia urbana

Fascicolo cartaceo, contenuto in busta di cartone con fettucce di chiusura in stoffa.

Ausili alla consultazione: repertorio della corrispondenza.

5/13 **1926** *836*

Corrispondenza relativa alla polizia urbana

Fascicolo cartaceo, contenuto in busta di cartone con fettucce di chiusura in stoffa.

Ausili alla consultazione: repertorio della corrispondenza.

5/14 **1927** *837*

Corrispondenza relativa alla polizia urbana

Fascicolo cartaceo, contenuto in busta di cartone con fettucce di chiusura in stoffa.

Ausili alla consultazione: repertorio della corrispondenza.

5/15 **1929** *838*

Corrispondenza relativa alla polizia urbana

Fascicolo cartaceo, contenuto in busta di cartone con fettucce di chiusura in stoffa.

5/16 **1933** *839*

Corrispondenza relativa alla polizia urbana

Fascicolo cartaceo, contenuto in busta di cartone con fettucce di chiusura in stoffa.

5/17 **1934** *840*

Corrispondenza relativa alla polizia urbana

Fascicolo cartaceo, contenuto in busta di cartone con fettucce di chiusura in stoffa.

5/18 **1936** *841*

Corrispondenza relativa alla polizia urbana

Fascicolo cartaceo, contenuto in busta di cartone con fettucce di chiusura in stoffa.

Ausili alla consultazione: repertorio della corrispondenza.

5/19 **1937** *842*

Corrispondenza relativa alla polizia urbana

Fascicolo cartaceo, contenuto in busta di cartone con fettucce di chiusura in stoffa.

Ausili alla consultazione: repertorio della corrispondenza.

5/20 **1938** *843*

Corrispondenza relativa alla polizia urbana

Fascicolo cartaceo, contenuto in busta di cartone con fettucce di chiusura in stoffa.

Ausili alla consultazione: repertorio della corrispondenza.

5/21 **1939** *844*

Corrispondenza relativa alla polizia urbana

Fascicolo cartaceo, contenuto in busta di cartone con fettucce di chiusura in stoffa.

Ausili alla consultazione: repertorio della corrispondenza.

5/22 **1940** *845*

Corrispondenza relativa alla polizia urbana

Fascicolo cartaceo, contenuto in busta di cartone con fettucce di chiusura in stoffa.

Ausili alla consultazione: repertorio della corrispondenza.

5/23 **1941** *846*

Corrispondenza relativa alla polizia urbana

Fascicolo cartaceo, contenuto in busta di cartone con fettucce di chiusura in stoffa.

Ausili alla consultazione: repertorio della corrispondenza.

5/24 **1942** *847*

Corrispondenza relativa alla polizia urbana

Fascicolo cartaceo, contenuto in busta di cartone con fettucce di chiusura in stoffa.

Ausili alla consultazione: repertorio della corrispondenza.

5/25 **1943** *848*

Corrispondenza relativa alla polizia urbana

Fascicolo cartaceo, contenuto in busta di cartone con fettucce di chiusura in stoffa.

Ausili alla consultazione: repertorio della corrispondenza.

5/26 **1944** *849*

Corrispondenza relativa alla polizia urbana

Fascicolo cartaceo, contenuto in busta di cartone con fettucce di chiusura in stoffa.

5/27 **1945** *850*

Corrispondenza relativa alla polizia urbana

Fascicolo cartaceo, contenuto in busta di cartone con fettucce di chiusura in stoffa.

Ausili alla consultazione: repertorio della corrispondenza.

5/28 **1946** *851*

Corrispondenza relativa alla polizia urbana

Fascicolo cartaceo, contenuto in busta di cartone con fettucce di chiusura in stoffa.

Ausili alla consultazione: repertorio della corrispondenza.

5/29 **1947** *852*

Corrispondenza relativa alla polizia urbana

Fascicolo cartaceo, contenuto in busta di cartone con fettucce di chiusura in stoffa.

Ausili alla consultazione: repertorio della corrispondenza.

5/30 **1948** *853*

Corrispondenza relativa alla polizia urbana

Fascicolo cartaceo, contenuto in busta di cartone con fettucce di chiusura in stoffa.

Ausili alla consultazione: repertorio della corrispondenza.

5/31 **1949** *854*

Corrispondenza relativa alla polizia urbana

Fascicolo cartaceo, contenuto in busta di cartone con fettucce di chiusura in stoffa.

Ausili alla consultazione: repertorio della corrispondenza.

5/32 **1950** *855*

Corrispondenza relativa alla polizia urbana

Fascicolo cartaceo, contenuto in busta di cartone con fettucce di chiusura in stoffa.

Ausili alla consultazione: repertorio della corrispondenza.

5/33 **1951** *856*

Corrispondenza relativa alla polizia urbana

Fascicolo cartaceo, contenuto in busta di cartone con fettucce di chiusura in stoffa.

Ausili alla consultazione: repertorio della corrispondenza.

5/34 **1952** *857*

Corrispondenza relativa alla polizia urbana

Fascicolo cartaceo, contenuto in busta di cartone con fettucce di chiusura in stoffa.

Ausili alla consultazione: repertorio della corrispondenza.

5/35 **1953** *858*

Corrispondenza relativa alla polizia urbana

Fascicolo cartaceo, contenuto in busta di cartone con fettucce di chiusura in stoffa.

Ausili alla consultazione: repertorio della corrispondenza.

serie *859*

Sanità e igiene 1857 - 1961

219 unità archivistiche. 1857 - 1858; 1872 - 1961

Si tratta di registri e fascicoli ordinati con criteri cronologici e nominativi.

I Sindaci costituivano la base della piramide degli organi sanitari, a capo della quale stava il Ministro: é ad essi che, alla diretta dipendenza dei Prefetti, spettava di curare e fare osservare nell'ambito del territorio comunale le disposizioni di igiene e sanità pubblica comunque emanate, con leggi, decreti, ordinanze ministeriali e prefettizie; erano loro che dovevano non solo dare il primo allarme in caso di manifestazioni di amlattie infettive e facilmente trasmissibili dal proprio ai contigui territori, ma emettere altresì ordinanze o provvedimenti contingibili ed urgenti per l'adozione di misure dirette ad evitare la propagazione delle malattie. Queste importantissime attribuzioni furono assegnate al Sindaco oltre che dalle disposizioni sull'amministrazione comunale nella sua veste di ufficiale del Governo, anche dalle norme sulla pubblica sanità che lo elevavano alla carica di "autorità sanitaria del Comune" affiancandogli quale tecnico competente l'Ufficiale sanitario. Le attività di vigilanza si estendevano sia ai luoghi pubblici che ai privati.

serie

servizio medico e ostetrico 1908 - 1961

73 unità archivistiche.

Si tratta di registri e fascicoli.

L'obbligo dei Comuni in relazione all'assistenza è limitato alla condotta generica, vale a dire alla assistenza che possono prestare un medico-chirurgo e un'ostetrica. Il loro compito principale era quello di curare gratuitamente gli infermi poveri residenti nel Comune ed iscritti nello speciale elenco nonchè i poveri di passaggio. Il medico ha inoltre l'obbligo di cooperare all'esecuzione dei provvedimenti di igiene e di profilassi ordinati dall'autorità, nonchè l'obbligo del servizio antimalarico, quello delle vaccinazioni, quello necroscopico qualora non sia affidato ad un medico speciale. Il medico condotto, come gli altri sanitari condotti, é impiegato comunale (anche se con le particolarità del suo ruolo).

sottoserie

capitolati e protocolli di servizio 1908 - 1958

5 unità archivistiche.

sottoserie

servizio ostetrico 1940 - 1960

30 unità archivistiche.

sottosottoserie

certificati di assistenza al parto 1950 - 1960

11 unità archivistiche.

sottosottoserie

parti 1940 - 1953

8 unità archivistiche.

sottosottoserie

aborti 1944 - 1956

11 unità archivistiche.

sottoserie

servizio medico 1890 - 1961

38 unità archivistiche.

sottosottoserie

cause di morte 1939 - 1954

2 unità archivistiche.

sottosottoserie

malattie infettive dell'uomo 1937 - 1958

6 unità archivistiche.

sottosottoserie

elenchi deceduti per malattie infettive 1946 - 1956

2 unità archivistiche.

sottosottoserie

epidemie - malattie contagiose - ambulatori 1890 - 1961

28 unità archivistiche.

serie

servizio veterinario 1923 - 1960

53 unità archivistiche.

I Comuni del territorio, non potendo provvedere isolatamente al servizio, si riunirono in consorzio; il vetrinario consortile risiedeva a Sant'Antioco che, come Comune più importante, diventò sede del consorzio.

sottoserie

consorzio 1923 - 1960

53 unità archivistiche.

sottosottoserie

costituzione e attività 1923 - 1960

14 unità archivistiche.

sottosottoserie

veterinari 1924 - 1954

6 unità archivistiche.

sottosottoserie

spese 1931 - 1960

24 unità archivistiche.

sottosottoserie

vaccinazioni 1924 - 1959

9 unità archivistiche.

serie

servizio igiene pubblica 1857 - 1960

21 unità archivistiche. 1857 - 1858; 1872 - 1960

I Comuni dovevano provvedere alla vigilanza igienica ed alla profilassi delle malattie trasmissibili, con personale e mezzi adeguati ai bisogni locali. Il fulcro sul quale si imperniava l'azione del Comune in materia di vigilanza igienico-sanitaria, era l'Ufficiale sanitario.

sottoserie

regolamento e vigilanza 1857 - 1960

16 unità archivistiche. 1857 - 1858; 1928 - 1960

I regolamenti locali di igiene e sanità contengono le disposizioni, richieste dalla topografia del Comune e dalle altre condizioni locali, per l'assistenza medica, la vigilanza sanitaria, l'igiene del suolo e degli abitati, la purezza dell'acqua potabile, la salubrità e la genuinità degli alimenti e delle bevande, le misure contro la diffusione delle malattie infettive, la polizia mortuaria ed in generale l'esecuzione delle norme dirette ad evitare e rimuovere ogni causa di insalubrità.

sottoserie

cimitero 1872 - 1959

5 unità archivistiche.

Nella sottoserie, oltre l'attività cimiteriale vera e propria, sono presenti interventi di lavori pubblici destinati alla costruzione, ampliamento o manutenzione del cimitero.

sottosottoserie

costruzione e ampliamento 1872 - 1953

3 unità archivistiche.

sottosottoserie

inumazioni - esumazioni - concessione aree e loculi 1904 - 1959

2 unità archivistiche.

serie

corrispondenza 1878 - 1960

72 unità archivistiche.

La corrispondenza é suddivisa in fascicoli annuali.

serie *860*

servizio medico e ostetrico 1908 - 1961

73 unità archivistiche.

Si tratta di registri e fascicoli.

L'obbligo dei Comuni in relazione all'assistenza è limitato alla condotta generica, vale a dire alla assistenza che possono prestare un medico-chirurgo e un'ostetrica. Il loro compito principale era quello di curare gratuitamente gli infermi poveri residenti nel Comune ed iscritti nello speciale elenco nonchè i poveri di passaggio. Il medico ha inoltre l'obbligo di cooperare all'esecuzione dei provvedimenti di igiene e di profilassi ordinati dall'autorità, nonchè l'obbligo del servizio antimalarico, quello delle vaccinazioni, quello necroscopico qualora non sia affidato ad un medico speciale. Il medico condotto, come gli altri sanitari condotti, é impiegato comunale (anche se con le particolarità del suo ruolo).

sottoserie *861*

capitolati e protocolli di servizio 1908 - 1958

5 unità archivistiche.

1/1 **1908** *862*

Capitolato servizio medico

Fascicolo cartaceo, contenuto in busta di cartone con fettucce di chiusura in stoffa.

Riproduzioni in: disco ottico (intero fascicolo - 1996).

1/2 **1929** *863*

Capitolato servizio medico

Fascicolo cartaceo, contenuto in busta di cartone con fettucce di chiusura in stoffa.

Riproduzioni in: disco ottico (intero fascicolo - 1996).

1/3 **1934** *864*

Capitolato servizio ostetrico

Fascicolo cartaceo, contenuto in busta di cartone con fettucce di chiusura in stoffa.

Riproduzioni in: disco ottico (intero fascicolo - 1996).

1/4 **1940 nov.26 - 1945 mag.2** *865*

Servizio Sanitario - Registro Protocollo dal 26.11.1940 al 2-5-1945

Registro cartaceo, contenuto in cartella; numerazione per registrazione (da 1 a 320).

Nel registro le risposte alle lettere ricevute hanno lo stesso numero.

1/5 **1948 feb.5 - 1958 ott.11** *866*

Protocollo del servizio sanitario

Fascicolo cartaceo, contenuto in busta di cartone con fettucce di chiusura in stoffa; numerazione varia.

Nel registro le risposte alle lettere ricevute hanno lo stesso numero.
Per tale scopo è stato utilizzato lo stampato di un registro per la vigilanza igienica sulla produzione del latte.
In allegato: certificati medici.

sottoserie *867*

servizio ostetrico

1940 - 1960

30 unità archivistiche.

sottosottoserie *868*

certificati di assistenza al parto 1950 - 1960

11 unità archivistiche.

2/1 **1950** *869*

Certificati di assistenza al parto

Fascicolo cartaceo, contenuto in busta di cartone con fettucce di chiusura in stoffa.

2/2 **1951** *870*

Certificati di assistenza al parto

Fascicolo cartaceo, contenuto in busta di cartone con fettucce di chiusura in stoffa.

2/3 **1952** *871*

Certificati di assistenza al parto

Fascicolo cartaceo, contenuto in busta di cartone con fettucce di chiusura in stoffa.

2/4 **1953** *872*

Certificati di assistenza al parto

Fascicolo cartaceo, contenuto in busta di cartone con fettucce di chiusura in stoffa.

2/5 **1954** *873*

Certificati di assistenza al parto

Fascicolo cartaceo, contenuto in busta di cartone con fettucce di chiusura in stoffa.

2/6 **1955** *874*

Certificati di assistenza al parto

Fascicolo cartaceo, contenuto in busta di cartone con fettucce di chiusura in stoffa.

2/7 **1956** *875*

Certificati di assistenza al parto

Fascicolo cartaceo, contenuto in busta di cartone con fettucce di chiusura in stoffa.

2/8 **1957** *876*

Certificati di assistenza al parto

Fascicolo cartaceo, contenuto in busta di cartone con fettucce di chiusura in stoffa.

2/9 **1958** *877*

Certificati di assistenza al parto

Fascicolo cartaceo, contenuto in busta di cartone con fettucce di chiusura in stoffa.

2/10 **1959** *878*

Certificati di assistenza al parto

Fascicolo cartaceo, contenuto in busta di cartone con fettucce di chiusura in stoffa.

2/11 **1960** *879*

Certificati di assistenza al parto

Fascicolo cartaceo, contenuto in busta di cartone con fettucce di chiusura in stoffa.

sottosottoserie *880*

parti

1940 - 1953

8 unità archivistiche.

3/1 **1940** *881*

Registro dei parti

Registro cartaceo, contenuto in cartella; numerazione per parto (da 1 a 64).

Il registro è stato compilato dalla levatrice Trevisan Irma.
I parti si riferiscono ai mesi da Aprile ad Ottobre.

3/2 **1941** *882*

Registri dei parti

Fascicolo cartaceo, contenuto in cartella; numerazione per parto (1° trimestre da 1 a 76; 2° trimestre da 77 a 134; 3° trimestre da 135 a 204; 4° trimestre da 205 a 260).

Sono presenti quattro registri trimestrali della levatrice Trevisan Irma.

3/3 **1942** *883*

Registri dei parti

Fascicolo cartaceo, contenuto in cartella; numerazione per parto (da 1 a 57 e da 1 a 19).

Sono presenti due registri relativi entrambi al primo trimestre dell'anno delle levatrici Trevisan Irma e Peccei Rita.

3/4 **1946** *884*

Registro dei parti

Fascicolo cartaceo, contenuto in cartella; numerazione per parto (da 1 a 13).

La copertina del registro non è stata compilata e i parti registrti si riferiscono al mese di Gennaio.

3/5 **1950** *885*

Registro dei parti

Registro cartaceo, contenuto in cartella; numerazione per parto (da 1 a 16).

Il registro è stato compilato dalla levatrice Scognamillo Rita.
I parti si riferiscono ai mesi di Novembre e Dicembre.

3/6 **1951** *886*

Registro dei parti

Registro cartaceo, contenuto in cartella; numerazione per parto.

Il registro è stato compilato dalla levatrice Scanu Doloretta, per tale scopo è stato utilizzato uno stampato di registro degli aborti.
I parti si riferiscono ai mesi da Gennaio a Settembre.

3/7 **1952** *887*

Registro dei parti

Registro cartaceo, contenuto in cartella; numerazione per parto.

Il registro è stato compilato dalla levatrice Scanu Doloretta.
I parti si riferiscono ai mesi da Gennaio a Settembre.

3/8 **1952 - 1953** *888*

Registri dei parti

Fascicolo cartaceo, contenuto in cartella; numerazione varia.

Sono presenti tre registri: due della levatrice Scanu Doloretta con registrazioni per i mesi da Ottobre del 1952 a Maggio del 1953; e uno della levatrice Vecchi Valentina con registrazioni da Luglio a Novembre.

sottosottoserie *889*

aborti 1944 - 1956

11 unità archivistiche.

4/1 **1943 - 1944** *890*

Registro degli aborti

Registro cartaceo, contenuto in cartella; numerazione per aborto (da 1 a 4).

Il registro è stato compilato dalla levatrice Peccei Rita.
E' presente un registro non compilato datato 1943.

4/2 **1945** *891*

Registri degli aborti

Fascicolo cartaceo, contenuto in cartella; numerazione per aborto (da 1 a 5).

Sono presenti due registri della levatrice Peccei Rita relativi al primo trimestre (privo di numerazione) ed al terzo trimestre (non compilato) ed uno della levatrice Trevisan Irma con registrazioni da Gennaio a Dicembre.

4/3 **1946** *892*

Registri degli aborti

Fascicolo cartaceo, contenuto in cartella; numerazione per aborto (da 1 a 3 e da 1 a 2).

Sono presenti due registri: uno della levatrice Trevisan Irma e l'altro della levatrice Peccei Rita.

4/4 **1948** *893*

Registro degli aborti

Registro cartaceo, contenuto in cartella; numerazione per aborti (da 1 a 2).

Il registro è stato compilato dalla levatrice Peccei Rita ed è relativo al mese di Novembre.

4/5 **1949** *894*

Registri degli aborti

Fascicolo cartaceo, contenuto in cartella; numerazione per aborto (da 1 a 3 e da 1 a 3).

Sono presenti tre registri: uno della levatrice Peccei Rita, con registrazioni da Luglio a Novembre; gli altri della levatrice Scanu Doloretta, con registrazioni da Marzo a Maggio il primo, e Dicembre il secondo. Quest'ultimo è privo di numerazione.

4/6 **1950** *895*

Registri degli aborti

Fascicolo cartaceo, contenuto in cartella; numerazione per aborto (da 1 a 2; da 1 a 3; da 1 a 5; da 1 a 3; da 1 a 7).

Sono presenti cinque registri: tre della levatrice Peccei Scognamillo Rita, con registrazioni da Febbraio a Novembre; due della levatrice Scanu Doloretta, con registrazioni da Aprile a Dicembre.

4/7 **1951** *896*

Registri degli aborti

Fascicolo cartaceo, contenuto in cartella; numerazione varia.

Sono presenti tre registri: due della levatrice Peccei Scognamillo Rita, di cui uno non compilato e l'altro relativo al mese di Dicembre; e uno della levatrice Scanu Doloretta con registrazioni da Gennaio a Settembre.

4/8 **1952** *897*

Registro degli aborti

Fascicolo cartaceo, contenuto in cartella; numerazione per aborto (n. 1).

Il registro è stato compilato dalla levatrice Piras Seconda ed è relativo al mese di Aprile.

4/9 **1953** *898*

Registri degli aborti

Fascicolo cartaceo, contenuto in cartella; numerazione per aborto (da 1 a 3 e n.1).

Sono presenti due registri: uno della levatrice Scanu Doloretta con registrazioni da Marzo ad Aprile; uno della levatrice Vecchi Valentina relativo al mese di Luglio.

4/10 **1953 - 1955** *899*

Registro degli aborti

Registro cartaceo, contenuto in cartella; numerazione varia.

Sono presenti registrazioni da Giugno del 1953 a Dicembre del 1955 e nella copertina non compare il nome della levatrice.

4/11 **1953 - 1956** *900*

Registro degli aborti

Registro cartaceo, contenuto in cartella; numerazione per aborto (1953: da 2 a 3; 1954-1956: da 1 a 11).

Sono presenti registrazioni da Novembre del 1953 a Settembre del 1956 e nella copertina non compare il nome della levatrice.

sottoserie *901*

servizio medico

1890 - 1961

38 unità archivistiche.

sottosottoserie *902*

cause di morte 1939 - 1954

2 unità archivistiche.

5/1 **1939 - 1943** *903*

Registro dei deceduti con la indicazione delle singole cause di morte

Registro cartaceo, contenuto in cartella; numerazione varia.

5/2 **1948 - 1954** *904*

Registro delle cause di morte

Registro cartaceo, contenuto in cartella; numerazione per decesso (1948: da 1 a 84; 1949: da 1 a 62; 1950: da 1 a 84; 1951: da 1 a 67; 1952: da 1 a 84; 1953: da 1 a 68; 1954: da 1 a 36).

sottosottoserie *905*

malattie infettive dell'uomo 1937 - 1958

6 unità archivistiche.

6/1 **1937 - 1941** *906*

Registro delle malattie infettive dell'uomo denunciate per specie morbose 1937 - 1938; 1940 - 1941

Registro cartaceo, contenuto in cartella; numerazione varia.

6/2 **1939 - 1942** *907*

Registro delle malattie infettive dell'uomo denunciate per specie morbose

Registro cartaceo, contenuto in cartella; numerazione varia.

In allegato: corrispondenza e certificati medici.

6/3 **1941 - 1945** *908*

Registro delle malattie infettive dell'uomo denunciate per specie morbose

Registro cartaceo, contenuto in cartella; numerazione varia.

6/4 **1943 - 1949** *909*

Registro delle malattie infettive dell'uomo

Registro cartaceo, contenuto in cartella; numerazione varia.

6/5 **1948 - 1954** *910*

Registro delle denunce e vaccinazioni delle malattie infettive dell'uomo

Registro cartaceo, contenuto in cartella.

Il registro è privo di numerazione.

In allegato: denunce malattie infettive, referti medici e comunicazioni varie.

6/6 **1954 - 1958** *911*

Registro cronologico delle denuncie di malattie infettive

Registro cartaceo, contenuto in cartella; numerazione per denuncia.

In allegato: denunce malattie infettive, referti medici e comunicazioni varie.

sottosottoserie *912*

elenchi deceduti per malattie infettive 1946 - 1956

2 unità archivistiche.

7/1 **1946 - 1952** *913*

Elenchi nominativi dei deceduti per malattie infettive soggette a denuncia

Fascicolo cartaceo, contenuto in cartella.

Si tratta di due registri bollettari con allegati prospetti mensili statistici delle morti per malattie infettive dal Gennaio 1958 al Dicembre 1960.
I registri sono privi di numerazione.

7/2 **1952 - 1956** *914*

Elenchi nominativi dei deceduti per malattie infettive soggette a denuncia

Fascicolo cartaceo, contenuto in cartella.

Si tratta di due registri bollettari con allegati prospetti mensili statistici delle morti per malattie infettive per i mesi di Settembre e Dicembre del 1956.
I registri sono privi di numerazione.

sottosottoserie *915*

epidemie - malattie contagiose - ambulatori 1890 - 1961

28 unità archivistiche.

8/1 **1939 - 1955** *916*

1939 - 1940; 1954 - 1955

Registro Statistico dei malarici curati nell'ambulatorio antimalarico comunale gratuito per tutti

Registro cartaceo, contenuto in cartella; numerazione varia.

8/2 **1942 - 1946** *917*

Bollettario relativo alla lotta antimalarica

Registro cartaceo, contenuto in cartella.

Si tratta di rapporti mesili dell'ufficiale sanitario contenenti informazioni di vario genere: dati numerici dei casi malarici curati, annotazione delle operazioni antivirali praticate, osservazioni sull'andamento dell'endemia e richieste di materiale.

8/3 **1946 - 1947** *918*

Bollettario relativo alla lotta antimalarica

Registro cartaceo, contenuto in cartella.

Si tratta di rapporti mesili dell'ufficiale sanitario contenenti informazioni di vario genere: dati numerici dei casi malarici curati, annotazione delle operazioni antivirali praticate, osservazioni sull'andamento dell'endemia e richieste di materiale.

8/4 **1947 - 1948** *919*

Bollettario relativo alla lotta antimalarica

Registro cartaceo, contenuto in cartella.

Si tratta di rapporti mesili dell'ufficiale sanitario contenenti informazioni di vario genere: dati numerici dei casi malarici curati, annotazione delle operazioni antivirali praticate, osservazioni sull'andamento dell'endemia e richieste di materiale.

8/5 **1948 - 1949** *920*

Bollettario relativo alla lotta antimalarica

Registro cartaceo, contenuto in cartella.

Si tratta di rapporti mesili dell'ufficiale sanitario contenenti informazioni di vario genere: dati numerici dei casi malarici curati, annotazione delle operazioni antivirali praticate, osservazioni sull'andamento dell'endemia e richieste di materiale.

8/6 **1949 - 1950** *921*

Bollettario relativo alla lotta antimalarica

Registro cartaceo, contenuto in cartella.

Si tratta di rapporti mesili dell'ufficiale sanitario contenenti informazioni di vario genere: dati numerici dei casi malarici curati, annotazione delle operazioni antivirali praticate, osservazioni sull'andamento dell'endemia e richieste di materiale.

8/7 **1950 - 1951** *922*

Bollettario relativo alla lotta antimalarica

Registro cartaceo, contenuto in cartella.

Si tratta di rapporti mesili dell'ufficiale sanitario contenenti informazioni di vario genere: dati numerici dei casi malarici curati, annotazione delle operazioni antivirali praticate, osservazioni sull'andamento dell'endemia e richieste di materiale.

8/8 **1951 - 1952** *923*

Bollettario relativo alla lotta antimalarica

Registro cartaceo, contenuto in cartella.

Si tratta di rapporti mesili dell'ufficiale sanitario contenenti informazioni di vario genere: dati numerici dei casi malarici curati, annotazione delle operazioni antivirali praticate, osservazioni sull'andamento dell'endemia e richieste di materiale.

8/9 **1952 - 1953** *924*

Bollettario relativo alla lotta antimalarica

Registro cartaceo, contenuto in cartella.

Si tratta di rapporti mesili dell'ufficiale sanitario contenenti informazioni di vario genere: dati numerici dei casi malarici curati, annotazione delle operazioni antivirali praticate, osservazioni sull'andamento dell'endemia e richieste di materiale.

8/10 **1953 - 1954** *925*

Bollettario relativo alla lotta antimalarica

Registro cartaceo, contenuto in cartella.

Si tratta di rapporti mesili dell'ufficiale sanitario contenenti informazioni di vario genere: dati numerici dei casi malarici curati, annotazione delle operazioni antivirali praticate, osservazioni sull'andamento dell'endemia e richieste di materiale.

8/11 **1955 - 1956** *926*

Bollettario relativo alla lotta antimalarica

Registro cartaceo, contenuto in cartella.

Si tratta di rapporti mesili dell'ufficiale sanitario contenenti informazioni di vario genere: dati numerici dei casi malarici curati, annotazione delle operazioni antivirali praticate, osservazioni sull'andamento dell'endemia e richieste di materiale.

In allegato: circolare del Ministero della Sanità.

8/12 **1940 - 1953** *927*

Campagna antimalarica 1940 - 1947; 1949; 1951; 1953

Fascicolo cartaceo, contenuto in busta di cartone con fettucce di chiusura in stoffa.

Si tratta di corrispondenza intercorsa tra l'Ufficiale Sanitario, l'amministrazione e il Comitato Provinciale Antimalarico.

8/13 **1955** *928*

Cessione di un'area per la costruzione di una sede del Centro Regionale Antimalarico

Fascicolo cartaceo, contenuto in busta di cartone con fettucce di chiusura in stoffa.

8/14 **1929 - 1932** *929*

Istituzione del servizio ambulatoriale antitracomatoso

Fascicolo cartaceo, contenuto in busta di cartone con fettucce di chiusura in stoffa.

8/15 **1940 - 1960** *930*

Diffusione del tracoma ed elenchi dei malati

1940 - 1941; 1959 - 1960

Fascicolo cartaceo, contenuto in busta di cartone con fettucce di chiusura in stoffa.

Si tratta di notiziari sulla diffusione del tracoma, elenchi dei bambini tracomatosi nelle scuole ed una rubrica alfabetica sull'assistenza ai tracomatosi.

8/16 **1890** *931*

Prospetto dei casi di vaiolo

Volume cartaceo, contenute in busta di cartone con fettucce di chiusura in stoffa; numerazione per vaioloso (da 1 a 298).

8/17 **1920 - 1922** *932*

Elenco dei vaccinati e rivaccinati

Registro cartaceo, contenuto in busta di cartone con fettucce di chiusura in stoffa; numerazione varia.

Dall'elenco non si desume il tipo di vaccinazione praticata. Si tratta comunque di vaccinazioni o rivaccinazioni praticate nella "Sessione primavera", "Sessione autunnale" e "Vaccinazioni scolastiche". Per tale scopo è stato utilizzato lo stampato di un registro delle denunce di casi di malaria.

8/18 **1944** *933*

Vaccinazioni antitifiche

Registro cartaceo, contenuto in busta di cartone con fettucce di chiusura in stoffa.

Le registrazioni sono prive di numerazione e seguono prevalentemente un ordine alfabetico.

8/19 **1945** *934*

Registro semestrale delle vaccinazioni antivaiuolose

Registro cartaceo, contenuto in busta di cartone con fettucce di chiusura in stoffa; numerazione varia.

In allegato: certificati medici e comunicazioni varie.

8/20 **1945 - 1946** *935*

Vaccinazioni e rivaccinazioni antitivaiolose

Registro cartaceo, contenuto in busta di cartone con fettucce di chiusura in stoffa; numerazione per vaccinazione (incompleta da 1 a 7570).

Si tratta di registrazioni di cittadini sottoposti a vaccinazione e rivaccinazione antivaiolosa effettuate dal 1945 al 1946 dall'Ufficiale Sanitario.
Per la prima parte delle registrazioni è stato utilizzato un registro dei reclami contro le imposte. Nella copertina è presente la dicitura "Reclami imposte dirette" e nella prima pagina sono annotati quattro ricorsi verso l'imposta di ricchezza mobile e tassa fuocatico degli anni 1904-1906.
Per la seconda parte sono stati utilizzati degli stampati per le vaccinazioni degli immigrati e presenta la dicitura "Elenco suppletivo vaccinazioni generali antivaiolose novembre 1945 - aprile 1946", i quali si trovano all'interno del registro.
E' presente inoltre la lettera di trasmissione dell'elenco da parte dell'Ufficiale Sanitario al Sindaco.

8/21 **1945 - 1947** *936*

Vaccinazioni e rivaccinazioni antidifteritiche e antitivaiolose

Registro cartaceo, contenuto in busta di cartone con fettucce di chiusura in stoffa; numerazione varia.

Si tratta di registrazioni di cittadini sottoposti a vaccinazione e rivaccinazione antidifteritiche e antivaiolosa effettuate dal 1945 al 1947 dall'Ufficiale Sanitario. Sono presenti: un registro in cui sono annotate le vaccinazioni antidifteritiche 1946 ed antivaiolose 1947 (per tale scopo è stato utilizzato un "Registro per le assegnazioni supplementari ad ammalati e bambini allattati artificialmente"); fogli sciolti prestampati (dell'Ufficio del Casellario Giudiziale) per le registrazioni della prima e della seconda vaccinazione antidifteritica del 1945, i quali si trovano all'interno del registro.
E' presente inoltre la lettera di trasmissione dell'elenco da parte dell'Ufficiale Sanitario al Sindaco.

8/22 **1949 - 1961** *937*

Vaccinazioni antipoliomielitiche e denunce di casi di poliomielite

Fascicolo cartaceo, contenuto in busta di cartone con fettucce di chiusura in stoffa.

Sono presenti prospetti delle vaccinazioni eseguite nel 1958, schede di denunce obbligatorie di casi di poliomielite, segnalazioni di vari medici relative a denunce della malattia e varie circolari relative alla prevenzione della poliomielite.

8/23 **1949 - 1952** *938*

Prospetti giornalieri delle vaccinazioni antivaiolose, antitifiche e antidifteritiche

Fascicolo cartaceo, contenuto in busta di cartone con fettucce di chiusura in stoffa.

Si tratta di tre prospetti indicanti giornalmente il numero delle vaccinazioni: il primo è relativo al 1949, il secondo al 1950 e 1951 ed il terzo al 1952.

8/24 **1942** *939*

Prospetti riassuntivi delle vaccinazioni antitifiche e antidifteritiche - anno 1941

Fascicolo cartaceo, contenuto in busta di cartone con fettucce di chiusura in stoffa.

Si tratta di due prospetti giornalieri compilati nel 1942 riferiti alle vaccinazioni antitifiche ed antidifteritiche contententi i dati delle vaccinazioni associate alle antivaiolose.

8/25 **1954 - 1955** *940*

Elenchi vaccinazioni antitifiche ai commercianti

Fascicolo cartaceo, contenuto in busta di cartone con fettucce di chiusura in stoffa.

Sono presenti gli elenchi dei commercianti esercenti il commercio fisso ed ambulante.

8/26 **1960** *941*

Diffusione del morbo di Cooley

Fascicolo cartaceo, contenuto in busta di cartone con fettucce di chiusura in stoffa.

Sono presenti: un elenco dei bambini deceduti e viventi affetti dal morbo, dati statistici sulla frequenza della microcitemia e morbo di Cooley nella Sardegna meridionale.

8/27 **1954 - 1960** *942*

Costruzione dell'ambulatorio comunale

Fascicolo cartaceo, contenuto in busta di cartone con fettucce di chiusura in stoffa.

E' presente classificazione IV e X categoria.

8/28 **1957 - 1958** *943*

Richiesta del Partito Monarchico Popolare per l'apertura di un ambulatorio comunale medico-chirurgico

Fascicolo cartaceo, contenuto in busta di cartone con fettucce di chiusura in stoffa.

serie *944*

servizio veterinario 1923 - 1960

53 unità archivistiche.

I Comuni del territorio, non potendo provvedere isolatamente al servizio, si riunirono in consorzio; il vetrinario consortile risiedeva a Sant'Antioco che, come Comune più importante, diventò sede del consorzio.

sottoserie *945*

consorzio

1923 - 1960

53 unità archivistiche.

sottosottoserie *946*

costituzione e attività 1923 - 1960

14 unità archivistiche.

9/1 **1923 - 1932** *947*

Costituzione e funzionamento del Consorzio Veterinario

Fascicolo cartaceo, contenuto in busta di cartone con fettucce di chiusura in stoffa.

Il Consorzio è composto dai Comuni di Sant'Antioco, Calasetta e Carloforte.

9/2 **1934 - 1960** *948*

Funzionamento del Consorzio Veterinario 1934; 1939; 1945; 1947 - 1956; 1959 - 1960

Fascicolo cartaceo, contenuto in busta di cartone con fettucce di chiusura in stoffa.

Sono presenti: partecipazioni di nomina rappresentanti, convocazioni della Rappresentanza Consorziale, notizie sullo scioglimento del Consorzio e la sua ricostituzione, tariffa di compensi dovuti ai veterinari condotti, stampato di "Regolamento per la disciplina del pubblico macello e di quelli privati" e corrispondenza varia.

In allegato: stampato sulla disciplina del macello pubblico e privato (fine del fascicolo).

9/3 **1924 giu.22 - 1934 nov.10** *949*

Registro delle deliberazioni del Consorzio Veterinario 1924 giu.22 - 1925 dic.20; 1931 lug.16 - 1934 nov.10

Volume cartaceo, contenute in busta di cartone con fettucce di chiusura in stoffa.

La deliberazione del 27 Luglio 1931 è relativa all'approvazione del regolamento per il servizio del veterinario consorziale.

9/4 **1939 mag.14 - 1939 mag.21** *950*

Registro delle deliberazioni del Consorzio Veterinario

Fascicolo cartaceo, contenuto in busta di cartone con fettucce di chiusura in stoffa.

9/5 **1924 giu.22 - 1924 set.19** *951*

Deliberazioni in copia della Rappresentanza Consorziale

Fascicolo cartaceo, contenuto in busta di cartone con fettucce di chiusura in stoffa.

Alla deliberazione del 22 Giugno è allegata documentazione sulla costituzione del Consorzio Veterinario.

9/6 **1934 nov.10** *952*

Deliberazioni in copia della Rappresentanza Consorziale

Fascicolo cartaceo, contenuto in busta di cartone con fettucce di chiusura in stoffa.

9/7 **1949 mar.20 - 1949 mar.21** *953*

Deliberazioni in copia della Rappresentanza Consorziale

Fascicolo cartaceo, contenuto in busta di cartone con fettucce di chiusura in stoffa.

9/8 **1950 giu.18** *954*

Deliberazione in copia della Rappresentanza Consorziale

Fascicolo cartaceo, contenuto in busta di cartone con fettucce di chiusura in stoffa.

9/9 **1951 nov.11** *955*

Deliberazioni in copia della Rappresentanza Consorziale

Fascicolo cartaceo, contenuto in busta di cartone con fettucce di chiusura in stoffa.

9/10 **1954 feb.11 - 1954 ott.21** *956*

Deliberazioni in copia della Rappresentanza Consorziale

Fascicolo cartaceo, contenuto in busta di cartone con fettucce di chiusura in stoffa.

9/11 **1955 mar.13** *957*

Deliberazioni in copia della Rappresentanza Consorziale

Fascicolo cartaceo, contenuto in busta di cartone con fettucce di chiusura in stoffa.

9/12 **1956 lug.31** *958*

Deliberazioni in copia della Rappresentanza Consorziale

Fascicolo cartaceo, contenuto in busta di cartone con fettucce di chiusura in stoffa.

9/13 **1959 nov.15** *959*

Deliberazioni in copia della Rappresentanza Consorziale

Fascicolo cartaceo, contenuto in busta di cartone con fettucce di chiusura in stoffa.

9/14 **1960 mar.30** *960*

Deliberazione in copia della Rappresentanza Consorziale

Fascicolo cartaceo, contenuto in busta di cartone con fettucce di chiusura in stoffa.

sottosottoserie *961*

veterinari 1924 - 1954

6 unità archivistiche.

10/1 **1933** *962*

Concorso - veterinario consorziale

Fascicolo cartaceo, contenuto in busta di cartone con fettucce di chiusura in stoffa.

Si tratta di elenchi dei partecipanti al concorso, privi dei documenti predetti; la documentazione è classificata IV/2/8.
Sono presenti il certificato penale e di nascita del dott. Renzo Tassinari.

10/2 **1924 - 1954** *963*

Sanna Arturo: veterinario consorziale 1924 - 1927; 1954

Fascicolo cartaceo, contenuto in busta di cartone con fettucce di chiusura in stoffa.

Sono presenti: la copia di deliberazione della Rappresentanza Consorziale di nomina, elenchi degli stipendi percepiti dal 1924 al 1926, la comunicazione del presidente del consorzio di licenziamento per nomina del titolare, minute del Consiglio Comunale del 1927 sull'approvazione dello schema di convenzione per la costituzione del Consorzio Veterinario e due comunicazioni del Ministero del Tesoro del 1954.

10/3 **1926** *964*

Loi Raimondo: veterinario consorziale

Fascicolo cartaceo, contenuto in busta di cartone con fettucce di chiusura in stoffa.

Sono presenti: copia di deliberazione della rappresentanza consorziale di nomina; relazione della commissione esaminatrice del concorso e mandati di pagamento ai quali è stata data la classificazione I/6/3.

10/4 **1927 - 1929** *965*

Giusepetti Luigi: veterinario consorziale

Fascicolo cartaceo, contenuto in busta di cartone con fettucce di chiusura in stoffa.

In allegato: documentazione prodotta ai fini pensionistici (fine del fascicolo).

10/5 **1928 - 1930** *966*

Finotti Edilio: veterinario consorziale

Fascicolo cartaceo, contenuto in busta di cartone con fettucce di chiusura in stoffa.

Sono presenti: decreto prefettizio di nomina; prospetto degli stipendi dal 1928 al 1930; richieste di periodi di licenza e telegramma del Prefetto di sostituzione col dottor Mattioli Armando.

10/6 **1953 - 1954** *967*

Perella Raffaello: veterinario consorziale

Fascicolo cartaceo, contenuto in busta di cartone con fettucce di chiusura in stoffa.

E' presente una copia di deliberazione n° 215 del 1954 con oggetto: indennità di supplenza al veterinario dott. Perella Raffaello.

sottosottoserie *968*

spese 1931 - 1960

24 unità archivistiche.

11/1 **1931** *969*

Riparto spese del Consorzio Veterinario

Fascicolo cartaceo, contenuto in busta di cartone con fettucce di chiusura in stoffa.

11/2 **1932** *970*

Riparto spese del Consorzio Veterinario

Fascicolo cartaceo, contenuto in busta di cartone con fettucce di chiusura in stoffa.

11/3 **1933** *971*

Riparto spese del Consorzio Veterinario

Fascicolo cartaceo, contenuto in busta di cartone con fettucce di chiusura in stoffa.

11/4 **1934** *972*

Riparto spese del Consorzio Veterinario

Fascicolo cartaceo, contenuto in busta di cartone con fettucce di chiusura in stoffa.

11/5 **1935** *973*

Riparto spese del Consorzio Veterinario

Fascicolo cartaceo, contenuto in busta di cartone con fettucce di chiusura in stoffa.

11/6 **1936** *974*

Riparto spese del Consorzio Veterinario

Fascicolo cartaceo, contenuto in busta di cartone con fettucce di chiusura in stoffa.

11/7 **1937** *975*

Riparto spese del Consorzio Veterinario

Fascicolo cartaceo, contenuto in busta di cartone con fettucce di chiusura in stoffa.

11/8 **1938** *976*

Riparto spese del Consorzio Veterinario

Fascicolo cartaceo, contenuto in busta di cartone con fettucce di chiusura in stoffa.

11/9 **1939** *977*

Riparto spese del Consorzio Veterinario

Fascicolo cartaceo, contenuto in busta di cartone con fettucce di chiusura in stoffa.

11/10 **1940** *978*

Riparto spese del Consorzio Veterinario

Fascicolo cartaceo, contenuto in busta di cartone con fettucce di chiusura in stoffa.

11/11 **1941** *979*

Riparto spese del Consorzio Veterinario

Fascicolo cartaceo, contenuto in busta di cartone con fettucce di chiusura in stoffa.

11/12 **1942 - 1944** *980*

Riparto spese del Consorzio Veterinario

Fascicolo cartaceo, contenuto in busta di cartone con fettucce di chiusura in stoffa.

11/13 **1945** *981*

Riparto spese del Consorzio Veterinario

Fascicolo cartaceo, contenuto in busta di cartone con fettucce di chiusura in stoffa.

11/14 **1946** *982*

Riparto spese del Consorzio Veterinario

Fascicolo cartaceo, contenuto in busta di cartone con fettucce di chiusura in stoffa.

11/15 **1947** *983*

Riparto spese del Consorzio Veterinario

Fascicolo cartaceo, contenuto in busta di cartone con fettucce di chiusura in stoffa.

11/16 **1948** *984*

Riparto spese del Consorzio Veterinario

Fascicolo cartaceo, contenuto in busta di cartone con fettucce di chiusura in stoffa.

11/17 **1949** *985*

Riparto spese del Consorzio Veterinario

Fascicolo cartaceo, contenuto in busta di cartone con fettucce di chiusura in stoffa.

11/18 **1950** *986*

Riparto spese del Consorzio Veterinario

Fascicolo cartaceo, contenuto in busta di cartone con fettucce di chiusura in stoffa.

11/19 **1951** *987*

Riparto spese del Consorzio Veterinario

Fascicolo cartaceo, contenuto in busta di cartone con fettucce di chiusura in stoffa.

11/20 **1952** *988*

Riparto spese del Consorzio Veterinario

Fascicolo cartaceo, contenuto in busta di cartone con fettucce di chiusura in stoffa.

11/21 **1953** *989*

Riparto spese del Consorzio Veterinario

Fascicolo cartaceo, contenuto in busta di cartone con fettucce di chiusura in stoffa.

11/22 **1954 - 1956** *990*

Riparto spese del Consorzio Veterinario

Fascicolo cartaceo, contenuto in busta di cartone con fettucce di chiusura in stoffa.

11/23 **1957 - 1959** *991*

Riparto spese del Consorzio Veterinario

Fascicolo cartaceo, contenuto in busta di cartone con fettucce di chiusura in stoffa.

11/24 **1960** *992*

Riparto spese del Consorzio Veterinario

Fascicolo cartaceo, contenuto in busta di cartone con fettucce di chiusura in stoffa.

sottosottoserie *993*

vaccinazioni 1924 - 1959

9 unità archivistiche.

12/1 **1924** *994*

Elenco del bestiame esistente nel Comune obbligato alle vaccinazioni anticarbonchiose

Registro cartaceo, contenuto in cartella; numerazione per proprietario (da 1 a 253).

Si tratta di un elenco nominativo dei proprietari di bestiame.

12/2 **1925** *995*

Elenco del bestiame esistente nel Comune obbligato alle vaccinazioni anticarbonchiose

Registro cartaceo, contenuto in cartella; numerazione per proprietario (da 1 a 148).

Si tratta di un elenco nominativo dei proprietari di bestiame.

12/3 **1953** *996*

Denunzia di operazioni immunizzanti contro il carbonchio ematico

Registro cartaceo, contenuto in cartella; numerazione per proprietario (da 1 a 526).

Si tratta di un elenco nominativo dei proprietari di bestiame.

12/4 **1954** *997*

Denunzia di operazioni immunizzanti contro il carbonchio ematico

Registro cartaceo, contenuto in cartella; numerazione per proprietario (da 1 a 496).

Si tratta di un elenco nominativo dei proprietari di bestiame.

12/5 **1955** *998*

Denunzia di operazioni immunizzanti contro il carbonchio ematico

Registro cartaceo, contenuto in cartella; numerazione per proprietario (da 1 a 478).

Si tratta di un elenco nominativo dei proprietari di bestiame.

12/6 **1956** *999*

Denunzia di operazioni immunizzanti contro il carbonchio ematico

Registro cartaceo, contenuto in cartella; numerazione per proprietario (da 1 a 451).

Si tratta di un elenco nominativo dei proprietari di bestiame.

12/7 **1957** *1000*

Denunzia di operazioni immunizzanti contro il carbonchio ematico

Registro cartaceo, contenuto in cartella; numerazione per proprietario (da 1 a 368).

Si tratta di un elenco nominativo dei proprietari di bestiame.

12/8 **1958** *1001*

Denunzia di operazioni immunizzanti contro il carbonchio ematico

Registro cartaceo, contenuto in cartella; numerazione per proprietario (da 1 a 326).

Si tratta di un elenco nominativo dei proprietari di bestiame.

12/9 **1959** *1002*

Denunzia di operazioni immunizzanti contro il carbonchio ematico

Registro cartaceo, contenuto in cartella; numerazione per proprietario (da 1 a 26).

Si tratta di un elenco nominativo dei proprietari di bestiame.
E' presente solo la copertina.

serie *1003*

servizio igiene pubblica 1857 - 1960

21 unità archivistiche. 1857 - 1858; 1872 - 1960

I Comuni dovevano provvedere alla vigilanza igienica ed alla profilassi delle malattie trasmissibili, con personale e mezzi adeguati ai bisogni locali. Il fulcro sul quale si imperniava l'azione del Comune in materia di vigilanza igienico-sanitaria, era l'Ufficiale sanitario.

sottoserie *1004*

regolamento e vigilanza

1857 - 1960

16 unità archivistiche. 1857 - 1858; 1928 - 1960

I regolamenti locali di igiene e sanità contengono le disposizioni, richieste dalla topografia del Comune e dalle altre condizioni locali, per l'assistenza medica, la vigilanza sanitaria, l'igiene del suolo e degli abitati, la purezza dell'acqua potabile, la salubrità e la genuinità degli alimenti e delle bevande, le misure contro la diffusione delle malattie infettive, la polizia mortuaria ed in generale l'esecuzione delle norme dirette ad evitare e rimuovere ogni causa di insalubrità.

13/1 — 1857 - 1858 *1005*

Pratica relativa all'appalto del servizio di pubblico macello

Fascicolo cartaceo, contenuto in busta di cartone con fettucce di chiusura in stoffa.

Sono presenti: deliberazioni del Consiglio Comunale con allegato il regolamento; diversi avvisi d'asta e corrispondenza con l'Intendenza Provinciale di Iglesias.

13/2 — 1927 - 1959 *1006*

Appalto e servizio di raccolta dei rifiuti solidi urbani

1927 - 1928; 1930 - 1931; 1940; 1944; 1947 - 1950; 1954 - 1957; 1959

Fascicolo cartaceo, contenuto in busta di cartone con fettucce di chiusura in stoffa.

Sono presenti: deliberazioni del Consiglio Comunale, relative al servizio di raccolta dei rifiuti solidi urbani ed approvazione regolamento.Le deliberazioni presentano allegati tra cui il capitolato d'appalto del 1927, trasmesso dal Municipio di Iglesias; deliberazione della Giunta Municipale di affidamento incarico al capoguardia delle funzioni di dirigente del servizio N.U.; contratto d'appalto per il servizio di raccolta conferito al sig. Pilloni Raffaele per il 1947-1948; progetto tecnico finanziario per la riforma del servizio di nettezza urbana e ritiro rifiuti a domicilio; atti inerenti l'appalto per la raccolta dei riufiuti dal mattatoio, tra cui avvisi d'asta appalto per il triennio 1947-1949, aggiudicazione definitiva al sig. Orrù Emanuele, minuta del contratto d'appalto; deliberazioni varie del Consiglio Comunale del 1948 e 1959 di rettifica e integrazione regolamento e tariffa per l'applicazione della tassa per l'espletamento del servizio con stampato del regolamento; atti inerenti una gara d'appalto tra Comune e privati per gli anni 1955-1956 vinta dal sig. Piras Ugo.
Sono presenti inoltre, atti relativi al progetto di costruzione di una concimaia con calcolo delle spese per l'esecuzione dei lavori.

13/3 — 1929 - 1960 *1007*

Vigilanza igienico sanitaria scolastica

1929 - 1949; 1956 - 1960

Fascicolo cartaceo, contenuto in busta di cartone con fettucce di chiusura in stoffa.

Sono presenti: relazioni sulle ispezioni fatte nelle scuole dagli ufficiali sanitari; elenchi degli allievi delle classi dei tracomatosi; rapporti dell'Ufficiale Sanitario sul funzionamento del servizio di vigilanza sanitaria delle scuole e corrispondenza varia.

13/4 — 1930 *1008*

Regolamento di igiene pubblica

Fascicolo cartaceo, contenuto in busta di cartone con fettucce di chiusura in stoffa.

In allegato: carteggio (fine del fascicolo).

Riproduzioni in: disco ottico (intero regolamento - 1996).

13/5 **1930 - 1931** *1009*

Regolamento sul mercato del pesce

Fascicolo cartaceo, contenuto in busta di cartone con fettucce di chiusura in stoffa.

Sono presenti due copie conformi all'originale.

Riproduzioni in: disco ottico (intero regolamento - 1996).

13/6 **1931** *1010*

Disinfezione pozzi neri

Registro cartaceo, contenuto in busta di cartone con fettucce di chiusura in stoffa; numerazione cronologica (da 1 a 49).

Le registrazioni si riferiscono ai mesi di Maggio, Giugno e Luglio.

13/7 **1930 - 1954** *1011*

Costruzione del civico mattatoio 1930 - 1937; 1941; 1953 - 1954

Fascicolo cartaceo, contenuto in busta di cartone con fettucce di chiusura in stoffa.

Sono presenti: richieste del contributo, atti relativi all'esproprio dei terreni interessati per la costruzione, fornitura dei materiali, elaborati tecnici, deliberazioni podestarili di approvazione del progetto e appalto alla Ditta Fratelli Gallus, preventivi di spesa per la costruzione di una concimaia, collaudo dei lavori eseguiti e corrispondenza varia.
E' presente classificazione IV categoria.

13/8 **1934** *1012*

Regolamento sulla vigilanza sanitaria delle carni

Fascicolo cartaceo, contenuto in busta di cartone con fettucce di chiusura in stoffa.

Riproduzioni in: disco ottico (intero regolamento - 1996).

13/9 **1939 - 1942** *1013*

Registro delle visite mensili praticate alle scuole

Registro cartaceo, contenuto in busta di cartone con fettucce di chiusura in stoffa.

Sono annotati cronologicamente i provvedimenti dell'Ufficiale Sanitario, le condizioni igienico-sanitarie riscontrate e l'indicazione dei locali ispezionati.

13/10 **1940 - 1960** *1014*

Statistiche dei capi di bestiame macellati e destinati al consumo

Registro cartaceo, contenuto in busta di cartone con fettucce di chiusura in stoffa.

Nel registro sono stati annotati mensilmente il numero dei capi di bestiame macellati, distinto per specie.
E' presente un prospetto riassuntivo.

13/11 **1941 - 1953** *1015*

Vigilanza sanitaria sulle sostanze alimentari

Fascicolo cartaceo, contenuto in busta di cartone con fettucce di chiusura in stoffa.

Si tratta di verbali di prelevamento di campioni e di sequestro preventivo.

13/12 **1945** *1016*

Registro delle visite mensili praticate alle scuole

Registro cartaceo, contenuto in busta di cartone con fettucce di chiusura in stoffa; numerazione varia.

Sono annotati cronologicamente i provvedimenti dell'Ufficiale Sanitario, le condizioni igienico-sanitarie riscontrate e l'indicazione dei locali ispezionati.

13/13 **1946 - 1947** *1017*

Igiene del suolo pubblico e delle abitazioni

Fascicolo cartaceo, contenuto in busta di cartone con fettucce di chiusura in stoffa.

13/14 **1951** *1018*

Richieste di autorizzazioni per la pulizia dei pozzi neri

Fascicolo cartaceo, contenuto in busta di cartone con fettucce di chiusura in stoffa.

13/15 **1951 - 1960** *1019*

Vigilanza igienico sanitaria sulle sostanze alimentari

Fascicolo cartaceo, contenuto in busta di cartone con fettucce di chiusura in stoffa.

13/16 **1956** *1020*

Dichiarazioni di rinuncia al possesso ed all'uso delle grotte

Fascicolo cartaceo, contenuto in busta di cartone con fettucce di chiusura in stoffa.

Nel fascicolo sono presenti anche ordinanze del Sindaco di divieto ad uso abitativo delle grotte ed un elenco di proprietari delle grotte.

sottoserie *1021*

cimitero 1872 - 1959

5 unità archivistiche.

Nella sottoserie, oltre l'attività cimiteriale vera e propria, sono presenti interventi di lavori pubblici destinati alla costruzione, ampliamento o manutenzione del cimitero.

sottosottoserie *1022*

costruzione e ampliamento

1872 - 1953

3 unità archivistiche.

14/1 — 1872 - 1884 *1023*

Costruzione nuovo cimitero

1872 - 1876; 1881 - 1884

Fascicolo cartaceo, contenuto in busta di cartone con fettucce di chiusura in stoffa.

Sono presenti: deliberazione del Consiglio Comunale di acquisto area per la costruzione del cimitero, il contratto di compravendita dell'area, i preventivi di spesa, il progetto con l'elenco dei prezzi, il capitolato d'appalto e i disegni, verbali del Consiglio e della Giunta sulle spese e relazione di collaudo del nuovo cimitero.

Riproduzioni in: disco ottico (intero fascicolo - 1996).

14/2 — 1910 - 1914 *1024*

Costruzione di un ossario nel cimitero

Fascicolo cartaceo, contenuto in busta di cartone con fettucce di chiusura in stoffa.

Sono presenti: deliberazioni del Consiglio Comunale e della Giunta Municipale, la relazione del medico condotto sulla salute e igiene pubblica, il calcolo del capomastro, la perizia delle opere occorrenti, la stima dei lavori, la pianta ed il conto finale, tutto allegato ad una deliberazione di Giunta del 1910.
E' presente inoltre una relazione ed un computo metrico del 1914 di un progetto per la costruzione di un ossario.

Riproduzioni in: disco ottico (intero fascicolo - 1996).

14/3 — 1925 - 1953 *1025*

Ampliamento del nuovo cimitero

1925 - 1930; 1935; 1950 - 1951; 1953

Fascicolo cartaceo, contenuto in busta di cartone con fettucce di chiusura in stoffa.

Documentazione relativa all'esproprio dei terreni e ai lavori di ampliamento del nuovo cimitero.

Riproduzioni in: disco ottico (intero fascicolo - 1996).

sottosottoserie *1026*

inumazioni - esumazioni - concessione aree e loculi

1904 - 1959

2 unità archivistiche.

15/1

1923 - 1928 *1027*

1923; 1928

Autorizzazioni all'esumazione di salme

Fascicolo cartaceo, contenuto in busta di cartone con fettucce di chiusura in stoffa.

E' presente documentazione relativa alla lotta antitubercolare.

15/2

1904 - 1959 *1028*

1904; 1928; 1943 - 1959

Richieste e concessioni di aree cimiteriali

Fascicolo cartaceo, contenuto in busta di cartone con fettucce di chiusura in stoffa.

Sono presenti riferimenti a tombini acquistati nel 1923.

serie *1029*

corrispondenza 1878 - 1960

72 unità archivistiche.

La corrispondenza é suddivisa in fascicoli annuali.

16/1 **1878** *1030*

Corrispondenza relativa alla sanità e all'igiene

Fascicolo cartaceo, contenuto in busta di cartone con fettucce di chiusura in stoffa.

Ausili alla consultazione: repertorio della corrispondenza.

16/2 **1879** *1031*

Corrispondenza relativa alla sanità e all'igiene

Fascicolo cartaceo, contenuto in busta di cartone con fettucce di chiusura in stoffa.

Ausili alla consultazione: repertorio della corrispondenza.

16/3 **1881** *1032*

Corrispondenza relativa alla sanità e all'igiene

Fascicolo cartaceo, contenuto in busta di cartone con fettucce di chiusura in stoffa.

Ausili alla consultazione: repertorio della corrispondenza.

16/4 **1882** *1033*

Corrispondenza relativa alla sanità e all'igiene

Fascicolo cartaceo, contenuto in busta di cartone con fettucce di chiusura in stoffa.

Ausili alla consultazione: repertorio della corrispondenza.

16/5 **1883** *1034*

Corrispondenza relativa alla sanità e all'igiene

Fascicolo cartaceo, contenuto in busta di cartone con fettucce di chiusura in stoffa.

Ausili alla consultazione: repertorio della corrispondenza.

16/6 **1884** *1035*

Corrispondenza relativa alla sanità e all'igiene

Fascicolo cartaceo, contenuto in busta di cartone con fettucce di chiusura in stoffa.

16/7 **1885** *1036*

Corrispondenza relativa alla sanità e all'igiene

Fascicolo cartaceo, contenuto in busta di cartone con fettucce di chiusura in stoffa.

16/8 **1886** *1037*

Corrispondenza relativa alla sanità e all'igiene

Fascicolo cartaceo, contenuto in busta di cartone con fettucce di chiusura in stoffa.

Ausili alla consultazione: repertorio della corrispondenza.

16/9 **1887** *1038*

Corrispondenza relativa alla sanità e all'igiene

Fascicolo cartaceo, contenuto in busta di cartone con fettucce di chiusura in stoffa.

Ausili alla consultazione: repertorio della corrispondenza.

16/10 **1888** *1039*

Corrispondenza relativa alla sanità e all'igiene

Fascicolo cartaceo, contenuto in busta di cartone con fettucce di chiusura in stoffa.

Ausili alla consultazione: repertorio della corrispondenza.

16/11 **1890** *1040*

Corrispondenza relativa alla sanità e all'igiene

Fascicolo cartaceo, contenuto in busta di cartone con fettucce di chiusura in stoffa.

Ausili alla consultazione: repertorio della corrispondenza.

16/12 **1891** *1041*

Corrispondenza relativa alla sanità e all'igiene

Fascicolo cartaceo, contenuto in busta di cartone con fettucce di chiusura in stoffa.

Ausili alla consultazione: repertorio della corrispondenza.

16/13 **1892** *1042*

Corrispondenza relativa alla sanità e all'igiene

Fascicolo cartaceo, contenuto in busta di cartone con fettucce di chiusura in stoffa.

Ausili alla consultazione: repertorio della corrispondenza.

16/14 **1893** *1043*

Corrispondenza relativa alla sanità e all'igiene

Fascicolo cartaceo, contenuto in busta di cartone con fettucce di chiusura in stoffa.

16/15 **1894** *1044*

Corrispondenza relativa alla sanità e all'igiene

Fascicolo cartaceo, contenuto in busta di cartone con fettucce di chiusura in stoffa.

Ausili alla consultazione: repertorio della corrispondenza.

16/16 **1895** *1045*

Corrispondenza relativa alla sanità e all'igiene

Fascicolo cartaceo, contenuto in busta di cartone con fettucce di chiusura in stoffa.

Ausili alla consultazione: repertorio della corrispondenza.

16/17 **1896** *1046*

Corrispondenza relativa alla sanità e all'igiene

Fascicolo cartaceo, contenuto in busta di cartone con fettucce di chiusura in stoffa.

Ausili alla consultazione: repertorio della corrispondenza.

16/18 **1897** *1047*

Corrispondenza relativa alla sanità e all'igiene

Fascicolo cartaceo, contenuto in busta di cartone con fettucce di chiusura in stoffa.

Ausili alla consultazione: repertorio della corrispondenza.

16/19 **1898** *1048*

Corrispondenza relativa alla sanità e all'igiene

Fascicolo cartaceo, contenuto in busta di cartone con fettucce di chiusura in stoffa.

Ausili alla consultazione: repertorio della corrispondenza.

16/20 **1899** *1049*

Corrispondenza relativa alla sanità e all'igiene

Fascicolo cartaceo, contenuto in busta di cartone con fettucce di chiusura in stoffa.

Ausili alla consultazione: repertorio della corrispondenza.

16/21 **1900** *1050*

Corrispondenza relativa alla sanità e all'igiene

Fascicolo cartaceo, contenuto in busta di cartone con fettucce di chiusura in stoffa.

Ausili alla consultazione: repertorio della corrispondenza.

16/22 **1901** *1051*

Corrispondenza relativa alla sanità e all'igiene

Fascicolo cartaceo, contenuto in busta di cartone con fettucce di chiusura in stoffa.

Ausili alla consultazione: repertorio della corrispondenza.

16/23 **1902** *1052*

Corrispondenza relativa alla sanità e all'igiene

Fascicolo cartaceo, contenuto in busta di cartone con fettucce di chiusura in stoffa.

Ausili alla consultazione: repertorio della corrispondenza.

16/24 **1903** *1053*

Corrispondenza relativa alla sanità e all'igiene

Fascicolo cartaceo, contenuto in busta di cartone con fettucce di chiusura in stoffa.

Ausili alla consultazione: repertorio della corrispondenza.

16/25 **1904** *1054*

Corrispondenza relativa alla sanità e all'igiene

Fascicolo cartaceo, contenuto in busta di cartone con fettucce di chiusura in stoffa.

Ausili alla consultazione: repertorio della corrispondenza.

16/26 **1905** *1055*

Corrispondenza relativa alla sanità e all'igiene

Fascicolo cartaceo, contenuto in busta di cartone con fettucce di chiusura in stoffa.

Ausili alla consultazione: repertorio della corrispondenza.

16/27 **1906** *1056*

Corrispondenza relativa alla sanità e all'igiene

Fascicolo cartaceo, contenuto in busta di cartone con fettucce di chiusura in stoffa.

Ausili alla consultazione: repertorio della corrispondenza.

16/28 **1907** *1057*

Corrispondenza relativa alla sanità e all'igiene

Fascicolo cartaceo, contenuto in busta di cartone con fettucce di chiusura in stoffa.

Ausili alla consultazione: repertorio della corrispondenza.

16/29 **1908** *1058*

Corrispondenza relativa alla sanità e all'igiene

Fascicolo cartaceo, contenuto in busta di cartone con fettucce di chiusura in stoffa.

Ausili alla consultazione: repertorio della corrispondenza.

16/30 **1909** *1059*

Corrispondenza relativa alla sanità e all'igiene

Fascicolo cartaceo, contenuto in busta di cartone con fettucce di chiusura in stoffa.

Ausili alla consultazione: repertorio della corrispondenza.

16/31 **1910** *1060*

Corrispondenza relativa alla sanità e all'igiene

Fascicolo cartaceo, contenuto in busta di cartone con fettucce di chiusura in stoffa.

Ausili alla consultazione: repertorio della corrispondenza.

16/32 **1911** *1061*

Corrispondenza relativa alla sanità e all'igiene

Fascicolo cartaceo, contenuto in busta di cartone con fettucce di chiusura in stoffa.

Ausili alla consultazione: repertorio della corrispondenza.

16/33 **1912** *1062*

Corrispondenza relativa alla sanità e all'igiene

Fascicolo cartaceo, contenuto in busta di cartone con fettucce di chiusura in stoffa.

Ausili alla consultazione: repertorio della corrispondenza.

16/34 **1915** *1063*

Corrispondenza relativa alla sanità e all'igiene

Fascicolo cartaceo, contenuto in busta di cartone con fettucce di chiusura in stoffa.

Ausili alla consultazione: repertorio della corrispondenza.

16/35 **1918** *1064*

Corrispondenza relativa alla sanità e all'igiene

Fascicolo cartaceo, contenuto in busta di cartone con fettucce di chiusura in stoffa.

Ausili alla consultazione: repertorio della corrispondenza.

16/36 **1920** *1065*

Corrispondenza relativa alla sanità e all'igiene

Fascicolo cartaceo, contenuto in busta di cartone con fettucce di chiusura in stoffa.

Ausili alla consultazione: repertorio della corrispondenza.

16/37 **1922** *1066*

Corrispondenza relativa alla sanità e all'igiene

Fascicolo cartaceo, contenuto in busta di cartone con fettucce di chiusura in stoffa.

Ausili alla consultazione: repertorio della corrispondenza.

16/38 **1923** *1067*

Corrispondenza relativa alla sanità e all'igiene

Fascicolo cartaceo, contenuto in busta di cartone con fettucce di chiusura in stoffa.

Ausili alla consultazione: repertorio della corrispondenza.

16/39 **1927** *1068*

Corrispondenza relativa alla sanità e all'igiene

Fascicolo cartaceo, contenuto in busta di cartone con fettucce di chiusura in stoffa.

Ausili alla consultazione: repertorio della corrispondenza.

16/40 **1928** *1069*

Corrispondenza relativa alla sanità e all'igiene

Fascicolo cartaceo, contenuto in busta di cartone con fettucce di chiusura in stoffa.

Ausili alla consultazione: repertorio della corrispondenza.

16/41 **1929** *1070*

Corrispondenza relativa alla sanità e all'igiene

Fascicolo cartaceo, contenuto in busta di cartone con fettucce di chiusura in stoffa.

Ausili alla consultazione: repertorio della corrispondenza.

16/42 **1930** *1071*

Corrispondenza relativa alla sanità e all'igiene

Fascicolo cartaceo, contenuto in busta di cartone con fettucce di chiusura in stoffa.

Ausili alla consultazione: repertorio della corrispondenza.

16/43 **1931** *1072*

Corrispondenza relativa alla sanità e all'igiene

Fascicolo cartaceo, contenuto in busta di cartone con fettucce di chiusura in stoffa.

Ausili alla consultazione: repertorio della corrispondenza.

16/44 **1932** *1073*

Corrispondenza relativa alla sanità e all'igiene

Fascicolo cartaceo, contenuto in busta di cartone con fettucce di chiusura in stoffa.

Ausili alla consultazione: repertorio della corrispondenza.

16/45 **1933** *1074*

Corrispondenza relativa alla sanità e all'igiene

Fascicolo cartaceo, contenuto in busta di cartone con fettucce di chiusura in stoffa.

Ausili alla consultazione: repertorio della corrispondenza.

16/46 **1934** *1075*

Corrispondenza relativa alla sanità e all'igiene

Fascicolo cartaceo, contenuto in busta di cartone con fettucce di chiusura in stoffa.

Ausili alla consultazione: repertorio della corrispondenza.

16/47 **1935** *1076*

Corrispondenza relativa alla sanità e all'igiene

Fascicolo cartaceo, contenuto in busta di cartone con fettucce di chiusura in stoffa.

Ausili alla consultazione: repertorio della corrispondenza.

16/48 **1936** *1077*

Corrispondenza relativa alla sanità e all'igiene

Fascicolo cartaceo, contenuto in busta di cartone con fettucce di chiusura in stoffa.

Ausili alla consultazione: repertorio della corrispondenza.

16/49 **1937** *1078*

Corrispondenza relativa alla sanità e all'igiene

Fascicolo cartaceo, contenuto in busta di cartone con fettucce di chiusura in stoffa.

Ausili alla consultazione: repertorio della corrispondenza.

16/50 **1938** *1079*

Corrispondenza relativa alla sanità e all'igiene

Fascicolo cartaceo, contenuto in busta di cartone con fettucce di chiusura in stoffa.

Ausili alla consultazione: repertorio della corrispondenza.

16/51 **1939** *1080*

Corrispondenza relativa alla sanità e all'igiene

Fascicolo cartaceo, contenuto in busta di cartone con fettucce di chiusura in stoffa.

Ausili alla consultazione: repertorio della corrispondenza.

16/52 **1940** *1081*

Corrispondenza relativa alla sanità e all'igiene

Fascicolo cartaceo, contenuto in busta di cartone con fettucce di chiusura in stoffa.

Ausili alla consultazione: repertorio della corrispondenza.

16/53 **1941** *1082*

Corrispondenza relativa alla sanità e all'igiene

Fascicolo cartaceo, contenuto in busta di cartone con fettucce di chiusura in stoffa.

Ausili alla consultazione: repertorio della corrispondenza.

16/54 **1942** *1083*

Corrispondenza relativa alla sanità e all'igiene

Fascicolo cartaceo, contenuto in busta di cartone con fettucce di chiusura in stoffa.

Ausili alla consultazione: repertorio della corrispondenza.

16/55 **1943** *1084*

Corrispondenza relativa alla sanità e all'igiene

Fascicolo cartaceo, contenuto in busta di cartone con fettucce di chiusura in stoffa.

Ausili alla consultazione: repertorio della corrispondenza.

16/56 **1944** *1085*

Corrispondenza relativa alla sanità e all'igiene

Fascicolo cartaceo, contenuto in busta di cartone con fettucce di chiusura in stoffa.

Ausili alla consultazione: repertorio della corrispondenza.

16/57 **1945** *1086*

Corrispondenza relativa alla sanità e all'igiene

Fascicolo cartaceo, contenuto in busta di cartone con fettucce di chiusura in stoffa.

Ausili alla consultazione: repertorio della corrispondenza.

16/58 **1946** *1087*

Corrispondenza relativa alla sanità e all'igiene

Fascicolo cartaceo, contenuto in busta di cartone con fettucce di chiusura in stoffa.

Ausili alla consultazione: repertorio della corrispondenza.

16/59 **1947** *1088*

Corrispondenza relativa alla sanità e all'igiene

Fascicolo cartaceo, contenuto in busta di cartone con fettucce di chiusura in stoffa.

Ausili alla consultazione: repertorio della corrispondenza.

16/60 **1948** *1089*

Corrispondenza relativa alla sanità e all'igiene

Fascicolo cartaceo, contenuto in busta di cartone con fettucce di chiusura in stoffa.

Ausili alla consultazione: repertorio della corrispondenza.

16/61 **1949** *1090*

Corrispondenza relativa alla sanità e all'igiene

Fascicolo cartaceo, contenuto in busta di cartone con fettucce di chiusura in stoffa.

Ausili alla consultazione: repertorio della corrispondenza.

16/62 **1950** *1091*

Corrispondenza relativa alla sanità e all'igiene

Fascicolo cartaceo, contenuto in busta di cartone con fettucce di chiusura in stoffa.

Ausili alla consultazione: repertorio della corrispondenza.

16/63 **1951** *1092*

Corrispondenza relativa alla sanità e all'igiene

Fascicolo cartaceo, contenuto in busta di cartone con fettucce di chiusura in stoffa.

Ausili alla consultazione: repertorio della corrispondenza.

16/64 **1952** *1093*

Corrispondenza relativa alla sanità e all'igiene

Fascicolo cartaceo, contenuto in busta di cartone con fettucce di chiusura in stoffa.

Ausili alla consultazione: repertorio della corrispondenza.

16/65 **1953** *1094*

Corrispondenza relativa alla sanità e all'igiene

Fascicolo cartaceo, contenuto in busta di cartone con fettucce di chiusura in stoffa.

Ausili alla consultazione: repertorio della corrispondenza.

16/66 **1954** *1095*

Corrispondenza relativa alla sanità e all'igiene

Fascicolo cartaceo, contenuto in busta di cartone con fettucce di chiusura in stoffa.

Ausili alla consultazione: repertorio della corrispondenza.

16/67 **1955** *1096*

Corrispondenza relativa alla sanità e all'igiene

Fascicolo cartaceo, contenuto in busta di cartone con fettucce di chiusura in stoffa.

Ausili alla consultazione: repertorio della corrispondenza.

16/68 **1956** *1097*

Corrispondenza relativa alla sanità e all'igiene

Fascicolo cartaceo, contenuto in busta di cartone con fettucce di chiusura in stoffa.

Ausili alla consultazione: repertorio della corrispondenza.

16/69 **1957** *1098*

Corrispondenza relativa alla sanità e all'igiene

Fascicolo cartaceo, contenuto in busta di cartone con fettucce di chiusura in stoffa.

Ausili alla consultazione: repertorio della corrispondenza.

16/70 **1958** *1099*

Corrispondenza relativa alla sanità e all'igiene

Fascicolo cartaceo, contenuto in busta di cartone con fettucce di chiusura in stoffa.

Ausili alla consultazione: repertorio della corrispondenza.

16/71 **1959** *1100*

Corrispondenza relativa alla sanità e all'igiene

Fascicolo cartaceo, contenuto in busta di cartone con fettucce di chiusura in stoffa.

Ausili alla consultazione: repertorio della corrispondenza.

16/72 **1960** *1101*

Corrispondenza relativa alla sanità e all'igiene

Fascicolo cartaceo, contenuto in busta di cartone con fettucce di chiusura in stoffa.

Ausili alla consultazione: repertorio della corrispondenza.

serie *1102*

Finanze 1844 - 1960

536 unità archivistiche. 1844; 1863 - 1960

La contabilità comunale può definirsi in senso lato, il complesso sistematico delle forme giuridiche e contabili (scritture) colle quali si accerta e si controlla il movimento economico e finanziario dell'azienda municipale. Le scritture contabili, nei riguardi dell'amministrazione comunale, si dividono pertanto in patrimoniale e finanziaria. La serie conserva inoltre la documentazione relativa all'applicazione e alla riscossione delle numerose tasse, imposte e diritti comunali, alla compilazione dei ruoli, all'accertamento dei pagamenti, alla contrazione di mutui e prestiti. Sono presenti fascicoli che testimoniano l'attività della Commissione Censuaria e del servizio di Esattoria e Tesoreria.

serie

proprietà comunali 1844 - 1960

44 unità archivistiche.

La legge comunale distingueva i beni dei Comuni in beni demaniali (di uso pubblico quali strade, piazze, giardini aperti al pubblico, cimiteri, mercati, acquedotti etc.) e beni patrimoniali; il patrimonio apparteneva al Comune come persona giuridica rappresentante l'universalità dei cittadini e i beni dovevano essere di regola dati in affitto o lasciati in godimento alla generalità degli abitanti dietro corrispettivo.

sottoserie

beni demaniali 1844 - 1931

2 unità archivistiche. 1844; 1925 - 1931

sottoserie

acquisti 1875 - 1960

14 unità archivistiche.

sottoserie

alienazioni 1873 - 1953

12 unità archivistiche.

sottoserie

inventari 1879 - 1949

16 unità archivistiche.

Si tratta in prevalenza di registri.

La legge faceva obbligo della tenuta di un esatto inventario di tutti i beni demaniali e patrimoniali, mobili e immobili, nonchè di un elenco diviso per categorie secondo la diversa natura dei beni ai quali si riferiscono.

serie

contabilità 1876 - 1960

147 unità archivistiche.

Della contabilità comunale si occupò il T.U. per la finanza locale, in sostituzione della legge comunale e provinciale, T.U.1915; indi la materia ritornò a far parte della legge amministrativa (T.U. 1934) negli artt. 301 e segg, ai quali corrispondono gli artt. 186 e 214 del Regolamento 1911.

sottoserie

bilanci di previsione 1882 - 1960

19 unità archivistiche.

Lo svolgimento della contabilità finanziaria era regolato dal bilancio, il documento contabile della massima importanza perché segnava i limiti del mandato conferito agli amministratori e costituiva mezzo di controllo sui loro atti.

sottosottoserie

bilanci 1882 - 1960

16 unità archivistiche. 1882 - 1904; 1931; 1949 - 1960

sottosottoserie

preparazione e approvazione 1924 - 1960

3 unità archivistiche.

Il bilancio preparato dalla Giunta, doveva essere deliberato dal Consiglio entro il 15 ottobre dell'anno precedente a quello cui si riferiva.

sottoserie

giornali e mastri della contabilità 1907 - 1960

25 unità archivistiche.

Sono presenti 25 registri con lacune per gli anni precedenti il 1931 e dal 1937 al 1948. Dal 1949 al 1960 c'é continuità.

sottoserie

mandati di pagamento 1876 - 1960

58 unità archivistiche.

I mandati, numerati e conservati per esercizio finanziario, sono spesso conservati con delibera di approvazione allegata.

Il pagamento delle spese doveva avvenire tramite regolari mandati, regolarmente approvati da apposita deliberazione.

sottoserie

conti consuntivi 1891 - 1960

35 unità archivistiche.

I conti sono spesso conservati con gli allegati relativi alle entrate e alle spese.

Il rendiconto comunale si può considerare diviso in due parti: conto consuntico finanziario del tesoriere e conto amministrativo o morale della Giunta. I tesorieri dei Comuni dovevano rendere il conto nel termine di tre mesi dalla chiusura dell'esercizio.

sottoserie

liquidazioni di spese 1879 - 1950

9 unità archivistiche.

sottoserie

verifiche di cassa 1938 - 1959

1 unità archivistica.

Le verifiche ordinarie di cassa dovevano essere compiute ad intervalli non superiori ai due mesi, con la compilazione dei relativi verbali.

serie

imposte - tasse - diritti 1882 - 1960

168 unità archivistiche.

Registri e fascicoli conservati per ruolo, per genere, per esrcizio finanziario.

La materia delle imposte, tasse, sovrimposte, contributi, compartecipazioni a tributi erariali, diritti e prestazioni è sempre stata complessa e articolata perché ha costituito il gettito più cospicuo per le casse comunali.Tantissimi erano i beni soggetti a pagamento (tassa fuocatico e poi imposta di famiglia, imposta sul bestiame e sui cani, dazio e imposte di consumo, tassa di manomorta e di navigazione etc.).

sottoserie

prestazioni d'opera - matricole - ruoli 1921 - 1959

142 unità archivistiche.

Alle prestazioni in natura, altrimenti note sotto il vecchio nome di "comandate", potevano i Comuni ricorrere tanto per la costruzione quanto per la manutenzione delle loro strade.

sottoserie

elenco contribuenti - tasse - rimborsi 1882 - 1960

26 unità archivistiche.

serie

dazio e imposte di consumo 1871 - 1960

25 unità archivistiche.

Sono conservate in fascicoli le pratiche relative agli appalti.

A partire dal 1923 il dazio consumo subì diversi riordinamenti (come pubblicato nella Gazzetta Ufficiale del 5 ottobre 1923 n. 234) e la Sottoprefettura di Iglesias pregava il Consiglio Comunale di deliberare sulla revisione delle tariffe e sul riordinamento dei dazi interni di consumo. Il dazio è stato definitivamente abolito in Italia nel 1930 e sostituito a favore dei Comuni con le imposte comunali di consumo limitate ad un numero tassativo di merci. Il primo appalto per la riscossione delle imposte di consumo risale al quinquennio 1931-35.

serie

catasto, mutui e prestiti 1882 - 1960

16 unità archivistiche.

sottoserie

catasto 1888 - 1956

11 unità archivistiche.

Il Catasto è il complesso delle operazioni aventi per oggetto l'accertamento e la registrazione della consistenza e della rendita dei terreni e dei fabbricati. Con la legge 1° marzo 1886, n. 3682, fu ordinata la unificazione dei catasti che eistevano in Italia numerosi e difformi. Tale legge non ebbe per lunghissimo tempo completa attuazione tanto che ancora alla fine degli anni Cinquanta vi erano "catasti antichi" dei terreni, per la maggior parte non geometrici e meramente descrittivi conservati dal Comune.

sottoserie

mutui e prestiti 1882 - 1960

5 unità archivistiche. 1882 - 1893; 1920 - 1960

Erano considerati come mutui gli appalti, contratti di fornitura, ecc. in cui era stabilito che il pagamento si sarebbe fatto in più di cinque anni, con o senza interessi; si potevano contrarre con la Cassa Depositi e Prestiti nonchè con altri enti, specialmente con le casse ordinarie di risparmio. Ogni mutuo doveva essere deliberato dal Consiglio e approvato dalla G.P.A.

serie

esattoria e tesoreria 1878 - 1960

42 unità archivistiche.

Sono conservate in fascicoli le pratiche relative agli appalti.

La legge sulla riscossione delle imposte dirette faceva obbligo all'esattore di assumere gratuitamente il servizio di Tesoreria e di Cassa.

serie

corrispondenza 1863 - 1960

94 unità archivistiche.

La corrispondenza è suddivisa in fascicoli annuali.

serie *1103*

proprietà comunali

1844 - 1960

44 unità archivistiche.

La legge comunale distingueva i beni dei Comuni in beni demaniali (di uso pubblico quali strade, piazze, giardini aperti al pubblico, cimiteri, mercati, acquedotti etc.) e beni patrimoniali; il patrimonio apparteneva al Comune come persona giuridica rappresentante l'universalità dei cittadini e i beni dovevano essere di regola dati in affitto o lasciati in godimento alla generalità degli abitanti dietro corrispettivo.

sottoserie *1104*

beni demaniali

1844 - 1931

2 unità archivistiche.

1844; 1925 - 1931

1/1 **1844** *1105*

Processo verbale dei terreni demaniali di S.Antioco 1844

Fascicolo cartaceo, contenuto in busta di cartone con fettucce di chiusura in stoffa.

Nell'ultima pagina del processo verbale è presente una "Nota degli individui che han ridotto a coltura piccole estensioni del terreno demaniale del Comune di Sant'Antioco..."
E' presente una planimetria catastale con la dicitura "Frazione C".
E' presente classificazione V categoria con la matita blu.

1/2 **1925 - 1931** *1106*

1925 - 1926; 1931

Delimitazione zone demaniali marittime: spiaggia "Sa Marina" e "Is Pontis"

Fascicolo cartaceo, contenuto in busta di cartone con fettucce di chiusura in stoffa.

Sono presenti: estratti dei mappali e due copie della planimetria del litorale tra il Lavatoio e Via Cavour e corrispondenza varia.

sottoserie *1107*

acquisti

1875 - 1960

14 unità archivistiche.

2/1 — 1875 *1108*

Vendita a trattativa privata di beni provenienti dall'asse ecclesiastico

Fascicolo cartaceo, contenuto in busta di cartone con fettucce di chiusura in stoffa.

Si tratta di documentazione sull'acquisto della casa detta "Canonica" da parte del Comune. E' presente il capitolato contenente le condizioni di vendita degli immobili demaniali datato 1868.

2/2 — 1875 - 1889 *1109*

1875; 1878; 1880 - 1883; 1886 - 1889

Atto acquisto Fortezza Ponte Mannu e terreni limitrofi 1882

Fascicolo cartaceo, contenuto in busta di cartone con fettucce di chiusura in stoffa.

Sono presenti: il decreto di autorizzazione all'acquisto, processo verbale di aggiudicazione definitiva, il capitolato contenente le condizioni di vendita e corrispondenza varia.

Riproduzioni in: disco ottico (intero fascicolo - 1999).

2/3 — 1887 - 1902 *1110*

1887 - 1888; 1890 - 1894; 1900 - 1901

Acquisto dal Demanio di un forte in rovina denominato "Su Fortinu" sito nella strada per Calasetta"

Fascicolo cartaceo, contenuto in busta di cartone con fettucce di chiusura in stoffa.

Sono presenti: deliberazioni del Consiglio Comunale, decreto prefettizio di autorizzazione all'acquisto dello stabile, copia dell'atto di vendita fatto dal Demanio al Comune, schizzo del fortino e comunicazioni varie.
E' presente una cartellina classificata V/1/5 con la dicitura "Oggetti di proprietà del Comune esistenti presso la Parrocchia", contenente l'elenco dei doni di cera donati al Santo Patrono.

Riproduzioni in: disco ottico (intero fascicolo - 1999).

2/4 — 1894 - 1901 *1111*

1894; 1897 - 1899; 1901

Acquisto del bene demaniale denominato "Sa Salina de su Cadelanu"

Fascicolo cartaceo, contenuto in busta di cartone con fettucce di chiusura in stoffa.

Sono presenti: contratto di vendita al Comune, il capitolato contenente le norme per l'acquisto della salina, il decreto prefettizio di autorizzazione all'acquisto e corrispondenza varia.

Riproduzioni in: disco ottico (intero fascicolo - 1999).

2/5 **1932 - 1956** *1112*

1932; 1937 - 1938; 1951; 1955 - 1956

Acquisto stabile di proprietà provinciale già Caserma dei Carabinieri a cavallo

Fascicolo cartaceo, contenuto in busta di cartone con fettucce di chiusura in stoffa.

Sono presenti: perizia giurata sulle condizioni dello stabile, certificati dell'Ufficio Distrettuale delle Imposte Dirette e del Conservatore, deliberazioni del Podestà e del Consiglio Comunale, preventivi di spesa per lavori da eseguirsi nello stabile e corrispondenza varia tra il Comune e l'Amministrazione Provinciale.
Sono presenti classificazioni V, VIII e IX categoria.

2/6 **1905** *1113*

Atto di costituzione di diritto d'uso di una fontana in regione Bingiscedda

Fascicolo cartaceo, contenuto in busta di cartone con fettucce di chiusura in stoffa.

2/7 **1929** *1114*

Acquisto di stabile per sistemazione di Via Dante

Fascicolo cartaceo, contenuto in busta di cartone con fettucce di chiusura in stoffa.

Sono presenti: perizie dello stabile di proprietà Cabras Brai Giuseppe, decreto prefettizio di autorizzazione all'acquisto, certificato della Conservatoria delle Ipoteche, certificato catastale e planimetria dei lotti comunali situati in Via Dante.
E' presente classificazione a matita X categoria.

2/8 **1939 - 1954** *1115*

1939; 1947; 1953 - 1954

Acquisto area per la costruzione delle case per i senzatetto

Fascicolo cartaceo, contenuto in busta di cartone con fettucce di chiusura in stoffa.

Sono presenti: atto di vendita e donazione di un terreno all'Istituto Fascista Autonomo Case Popolare con allegate le planimetrie, certificati della Conservatoria delle Ipoteche, deliberazione del Consiglio Comunale e corrispondenza varia.

2/9 **1947 - 1950** *1116*

1947; 1950

Apertura via di accesso alle case popolari - acquisto area

Fascicolo cartaceo, contenuto in busta di cartone con fettucce di chiusura in stoffa.

Sono presenti: deliberazione del Consiglio Comunale con allegati la relazione di perizia, estratto di mappa catastale, decreto di autorizzazione all'acquisto, certificati dell'Ufficio Tecnico Erariale e corrispondenza.

2/10 **1947 - 1950** *1117*

Apertura del Vico Perret - acquisto area

Fascicolo cartaceo, contenuto in busta di cartone con fettucce di chiusura in stoffa.

Sono presenti: deliberazioni del Commissario Prefettizio e del Consiglio Comunale, relazione di perizia del terreno ed esposti per l'apertura del vicolo.

2/11 **1906** *1118*

Atto di rilascio di un terreno comunale concesso ai privati in uso temporaneo

Fascicolo cartaceo, contenuto in busta di cartone con fettucce di chiusura in stoffa.

2/12 **1924 - 1934** *1119*

1924; 1931 - 1932; 1934

Copia testamento Antioco Ignazio Cossu Pintus fu Giuseppe - lascito al Comune

Fascicolo cartaceo, contenuto in busta di cartone con fettucce di chiusura in stoffa.

Sono presenti: copia del testamento, deliberazione del Commissario Prefettizio di accettazione del lascito di Cossu Antioco Ignazio, decreto prefettizio di autorizzazione all'accettazione e corrispondenza.

2/13 **1928** *1120*

Accettazione donazione eredi Perret

Fascicolo cartaceo, contenuto in busta di cartone con fettucce di chiusura in stoffa.

Sono presenti: atto di donazione delle strade aperte dagli eredi Perret, deliberazione del Podestà di accettazione, richiesta di autorizzazione al Prefetto di accettazione e planimetria della zona.

2/14 **1958 - 1960** *1121*

Richiesta del Comune di concessione temporanea dei locali dell'ex Batteria Sogliuzzo

Fascicolo cartaceo, contenuto in busta di cartone con fettucce di chiusura in stoffa.

Sono presenti: lo stato di consistenza degli immobili, l'estratto catastale dell'area e la planimetria dei locali e corrispondenza varia.
Sono presenti classificazioni VII, X, XIV e XV categoria.

sottoserie *1122*

alienazioni 1873 - 1953

12 unità archivistiche.

3/1 **1873 - 1875** *1123*

Vendita di un terreno di proprietà comunale a favore di Manca Rafaele

Fascicolo cartaceo, contenuto in busta di cartone con fettucce di chiusura in stoffa.

Sono presenti: comunicazioni della Sottoprefettura di Iglesias, deliberazioni del Consiglio Comunale di vendita tratto di terreno al consigliere Manca, ricorsi contro tale vendita e corrispondenza.

3/2 **1878** *1124*

Capitolato d'appalto e piano per la vendita dei terreni ex ademprivili

Fascicolo cartaceo, contenuto in busta di cartone con fettucce di chiusura in stoffa.

Riproduzioni in: disco ottico (intero fascicolo - 1996).

3/3 **1923** *1125*

Vendita di terreno comunale ad un privato in località "Is Pirisceddus"

Fascicolo cartaceo, contenuto in busta di cartone con fettucce di chiusura in stoffa.

3/4 **1926 - 1930** *1126*

Vendita terreni comunali nell'abitato

Fascicolo cartaceo, contenuto in busta di cartone con fettucce di chiusura in stoffa.

3/5 **1927** *1127*

Vendita casa canonica all'Amministrazione Ecclesiastica

Fascicolo cartaceo, contenuto in busta di cartone con fettucce di chiusura in stoffa.

Sono presenti: copia dell'atto di vendita, la deliberazione del Podestà e corrispondenza.

3/6 **1929 - 1949** *1128*

1929 - 1931; 1946 - 1949

Vendita terreno comunale "Su Pruini" e richieste di vendita terreni comunali

Fascicolo cartaceo, contenuto in busta di cartone con fettucce di chiusura in stoffa.

Sono presenti: corrispondenza varia intercorsa tra l'Amministrazione e la Regia Prefettura in merito alla cessione di un terreno in località Is Pruinis al sig. Dessì Lai Giuseppe e richieste di acquisto terreni comunali con alcune planimetrie dei luoghi interessati.

3/7 **1945 - 1950** *1129*

Taglio e vendita alberi di pino dal cimitero comunale

Fascicolo cartaceo, contenuto in busta di cartone con fettucce di chiusura in stoffa.

Sono presenti: deliberazioni in copia del Consiglio Comunale, atti relativi alla gara d'appalto e corrispondenza varia.

3/8 **1947 - 1954** *1130*

Cessione aree comunali e vendita di reliquati stradali all'interno del paese

Fascicolo cartaceo, contenuto in busta di cartone con fettucce di chiusura in stoffa.

3/9 **1909 - 1931** *1131*

1909; 1921 - 1922; 1926 - 1928; 1931

Locazione alla Regia Guardia di Finanza dei locali comunali in Ponte Mannu

Fascicolo cartaceo, contenuto in busta di cartone con fettucce di chiusura in stoffa.

Sono presenti: contratti per l'affitto dei locali, deliberazioni della Giunta Municipale e del Podestà e corrispondenza relativa.

Riproduzioni in: disco ottico (intero fascicolo - 1999).

3/10 **1944 - 1952** *1132*

Affitto terreni comunali per uso pascolo

Fascicolo cartaceo, contenuto in busta di cartone con fettucce di chiusura in stoffa.

Sono presenti diversi sottofascicoli relativi agli anni agrari dal 1943 al 1953, in genere contenenti notifiche, avvisi d'asta, verbali di aggiudicazione definitiva di locazione, verbali di diserzione d'asta, deliberazioni in copia del Consiglio Comunale e della Giunta Municipale, richieste di concessione in locazione e contratti di locazione.
I terreni comunali interessati dalla locazione sono: Monte Cresia, Su Narboni, Is Pruinis e S'Acqua de su Cardu.
E' presente una planimetria dei terreni in località Monte Cresia.

3/11 **1946 - 1953** *1133*

Case popolari

Recupero fitti arretrati case popolari

Fascicolo cartaceo, contenuto in busta di cartone con fettucce di chiusura in stoffa.

Sono presenti tre sottofascicoli contenenti rispettivamente: recupero affitti arretrati non pagati dagli inquilini, copie dei contratti di locazione e corrispondenza diversa.

3/12 **1950** *1134*

Scritture private per la fornitura di pietrame per la strada "Su Pranu"

Fascicolo cartaceo, contenuto in busta di cartone con fettucce di chiusura in stoffa.

sottoserie *1135*

inventari 1879 - 1949

16 unità archivistiche.

Si tratta in prevalenza di registri.

La legge faceva obbligo della tenuta di un esatto inventario di tutti i beni demaniali e patrimoniali, mobili e immobili, nonchè di un elenco diviso per categorie secondo la diversa natura dei beni ai quali si riferiscono.

4/1 1924 - 1933 *1136*

Atti preparatori alla compilazione dell'inventario dei beni patrimoniali comunali

Fascicolo cartaceo, contenuto in busta di cartone con fettucce di chiusura in stoffa.

E' presente l'elenco delle strade vicinali e urbane.

4/2 *1137*

Inventario dei beni patrimoniali

Registro cartaceo legato in cartoncino, contenuto in busta di cartone con fettucce di chiusura in stoffa; numerazione beni (da 1 a 4).

Sono presenti: presa d'atto di alienazione dei Buoni del Tesoro (1945); prospetto dei valori del Municipio fuori bilancio alla data del 15 maggio 1939; richiesta di intestazione al Comune di Buoni del Tesoro novennali (1942).

4/3 1933 *1138*

Inventario dei beni immobili patrimoniali

Registro cartaceo legato in carta, contenuto in busta di cartone con fettucce di chiusura in stoffa; numerazione beni (da 1 a 10).

4/4 *1139*

Inventario dei beni immobili patrimoniali

Registro cartaceo legato in cartoncino, contenuto in busta di cartone con fettucce di chiusura in stoffa; numerazione beni (da 1 a 6).

E' presente una relazione sulla consistenza e identificazione degli stabili di proprietà del Comune di Sant'Antioco datata 1934.

4/5 1933 *1140*

Inventario dei beni immobili di uso pubblico per natura

Registro cartaceo legato in carta, contenuto in busta di cartone con fettucce di chiusura in stoffa; numerazione beni (da 1 a 12).

4/6 *1141*

Inventario dei beni immobili di uso pubblico per natura

Registro cartaceo legato in cartoncino, contenuto in busta di cartone con fettucce di chiusura in stoffa; numerazione beni (costruzioni: da 1 a 12; strade esterne: da 1 a 2; strade vicinali: da 1 a 60; strade urbane: da 1 a 54).

4/7 **1940** *1142*

Inventario dei beni immobili di uso pubblico per destinazione

Registro cartaceo legato in cartoncino, contenuto in busta di cartone con fettucce di chiusura in stoffa; numerazione beni (da 1 a 6).

Sono presenti le planimetrie dei beni immobili del Comune e una mappa della rete stradale.

4/8 *1143*

Inventario dei beni immobili di uso pubblico per destinazione

Registro cartaceo legato in cartoncino, contenuto in busta di cartone con fettucce di chiusura in stoffa; numerazione beni (da 1 a 9).

4/9 **1879** *1144*

Inventario generale dei beni immobili, fruttiferi ed infruttiferi, appartenenti al patrimonio del Comune

Registro cartaceo legato in cartoncino, contenuto in busta di cartone con fettucce di chiusura in stoffa; numerazione coeva beni (da 1 a 17); numerazione successiva beni (da 18 a 19).

In epoca successiva il registro è stato aggiornato con l'aggiunta di due registrazioni di beni immobili, compilate a matita, alle quali è stato attribuito un numero d'ordine consecutivo.

4/10 **1879** *1145*

Inventario generale dei beni mobili

Fascicolo cartaceo, contenuto in busta di cartone con fettucce di chiusura in stoffa; numerazione beni (uff. comunali e chiesa: da 1 a 28; scuola masch. sup.: da 1 a 15; scuola masch. 1ª e 2ª: da 1 a 15; scuola fem. 1ª e 2ª: da 1 a 9; scuola mista: da 1 a 11; uff. pretura: da 1 a 13; uff. dazio da 1 a 5).

Si tratta di due registri contenenti gli inventari degli arredi presenti nei uffici di proprietà del Comune, con allegati gli elenchi compilati dai maestri degli oggetti esistenti nelle classi utilizzati per la redazione dell'inventario.
E' presente inoltre un prospetto dei debiti comunali per la costruzione del tratto di strada dall'abitato a Santa Caterina datato 1873.

4/11 *1146*

Inventario dei beni mobili di uso pubblico

Registro cartaceo, contenuto in busta di cartone con fettucce di chiusura in stoffa; numerazione coeva beni (da 1 a 51); numerazione successiva beni (da 51 a 87).

In epoca successiva il registro è stato aggiornato con l'aggiunta di diverse registrazioni di beni ai quali è stato attribuito un numero d'ordine successivo.
Su alcune voci è annotata la consegna dei rispettivi beni al segretario comunale per la propria abitazione avvenuta 12 Settembre 1949.

4/12 **1903** *1147*

Inventario dei mobili destinati ad uffizi od appartamenti

Fascicolo cartaceo, contenuto in busta di cartone con fettucce di chiusura in stoffa; numerazione beni (sala ordinanze-conciliatura: da 1 a 24; uff. comunali: da 25 a 75; chiesa: da 76 a 85; comm. censuaria 86; carabinieri 87; comm. montuaria 88; scuole elementari: da 89 a 163; ripostiglio: da 164 a 180).

I beni registrati, pur avendo una numerazione consecutiva, sono suddivisi per uffici comunali.
Sono presenti due copie.

4/13 *1148*

Inventario dei crediti del Comune

Registro cartaceo, contenuto in busta di cartone con fettucce di chiusura in stoffa; numerazione credito (da 1 a 22).

Sono presenti le date di inizio e di estinzione dei crediti.

4/14 *1149*

Inventario di tutti i debiti, oneri e altre passività gravanti il Comune

Registro cartaceo, contenuto in busta di cartone con fettucce di chiusura in stoffa; numerazione debito (da 1 a 69;); numerazione mutui passivi (da 1 a 9).

Sono presenti le date di inizio del debito.
La parte finale del registro è relativa alla situazione dei mutui passivi del 1° Gennaio 1946 ed è stata chiusa dal segretario comunale il 21 Giugno 1947.

4/15 *1150*

Inventario di tutti i titoli ed atti che si riferiscono al patrimonio comunale attivo e passivo e all'amministrazione di esso

Registro cartaceo, contenuto in busta di cartone con fettucce di chiusura in stoffa; numerazione atti (da 1 a 32).

Sono presenti le date di formazione degli atti registrati.

4/16 **[1942]** *1151*

Riassunto generale degli inventari al principio di ogni esercizio

Registro cartaceo, contenuto in busta di cartone con fettucce di chiusura in stoffa.

Il registro è stato compilato con una sola voce a matita.

serie *1152*

contabilità 1876 - 1960

147 unità archivistiche.

Della contabilità comunale si occupò il T.U. per la finanza locale, in sostituzione della legge comunale e provinciale, T.U.1915; indi la materia ritornò a far parte della legge amministrativa (T.U. 1934) negli artt. 301 e segg, ai quali corrispondono gli artt. 186 e 214 del Regolamento 1911.

sottoserie *1153*

bilanci di previsione 1882 - 1960

19 unità archivistiche.

Lo svolgimento della contabilità finanziaria era regolato dal bilancio, il documento contabile della massima importanza perché segnava i limiti del mandato conferito agli amministratori e costituiva mezzo di controllo sui loro atti.

sottosottoserie *1154*

bilanci 1882 - 1960

16 unità archivistiche. 1882 - 1904; 1931; 1949 - 1960

5/1 **1882** *1155*

Bilancio ossia conto preventivo dell'entrata e dell'uscita del Comune

Registro cartaceo, contenuto in busta di cartone con fettucce di chiusura in stoffa; numerazione entrate (da 1 a 29); numerazione uscite (da 1 a 73).

5/2 **1887** *1156*

Bilancio ossia conto preventivo dell'entrata e dell'uscita del Comune di S.Antioco

Registro cartaceo, contenuto in busta di cartone con fettucce di chiusura in stoffa; numerazione entrate (da 1 a 34); numerazione uscite (da 1 a 76).

In allegato: deliberazione del Consiglio Comunale (fine del registro).

5/3 **1904** *1157*

Bilancio di previsione dell'entrata e della spesa

Registro cartaceo, contenuto in busta di cartone con fettucce di chiusura in stoffa; numerazione entrate (da 1 a 17); numerazione uscite (da 1 a 63).

In allegato: atti relativi a spese da inserire in bilancio (fine del registro).

5/4 **1931** *1158*

Bilancio di previsione dell'entrata e della spesa

Registro cartaceo, contenuto in busta di cartone con fettucce di chiusura in stoffa; numerazione entrata (da 1 a 30); numerazione uscite (da 1 a 123).

In allegato: approvazione della Giunta Provinciale Amministrativa (fine del registro).

5/5 **1949** *1159*

Bilancio di previsione dell'entrata e della spesa

Registro cartaceo, contenuto in busta di cartone con fettucce di chiusura in stoffa; numerazione entrate (da 1 a 37); numerazione uscite (da 1 a 127).

In allegato: atti relativi a spese da inserire in bilancio (fine del registro);
approvazione della Giunta Provinciale Amministrativa (parte centrale);
deliberazione del Commissario Prefettizio (parte centrale del registro);
deliberazione della Giunta Municipale (fine del registro).

5/6 **1950** *1160*

Bilancio di previsione dell'entrata e della spesa

Registro cartaceo, contenuto in busta di cartone con fettucce di chiusura in stoffa; numerazione entrate (da 1 a 47); numerazione uscite (da 1 a 50).

5/7 **1951** *1161*

Bilancio di previsione dell'entrata e della spesa

Registro cartaceo, contenuto in busta di cartone con fettucce di chiusura in stoffa; numerazione entrate (da 1 a 44); numerazione uscite (da 1 a 138).

In allegato: note sulla formazione del bilancio 1952 (fine del registro);
atti relativi a spese da inserire in bilancio (fine del registro).

5/8 **1952** *1162*

Bilancio di previsione dell'entrata e della spesa

Registro cartaceo, contenuto in busta di cartone con fettucce di chiusura in stoffa; numerazione entrate (da 1 a 48); numerazione uscite (da 1 a 148).

5/9 **1953** *1163*

Bilancio di previsione dell'entrata e della spesa

Registro cartaceo, contenuto in busta di cartone con fettucce di chiusura in stoffa; numerazione entrate (da 1 a 46); numerazione uscite (da 1 a 39).

5/10 **1954** *1164*

Bilancio di previsione dell'entrata e della spesa

Fascicolo cartaceo, contenuto in busta di cartone con fettucce di chiusura in stoffa; numerazione entrate (da 1 a 45); numerazione uscite (da 1 a 138).

Sono presenti due copie.

In allegato: approvazione del bilancio di previsione per l'esercizio 1954 (inizio del fascicolo);
deliberazione della Giunta Municipale (inizio del fascicolo);
verbale di chiusura dell'esercizio finanziario 1953 (inizio del fascicolo).

5/11 **1955** *1165*

Bilancio di previsione dell'entrata e della spesa

Registro cartaceo, contenuto in busta di cartone con fettucce di chiusura in stoffa; numerazione entrate (da 1 a 50); numerazione uscite (da1 a 135).

In allegato: elenco dei residui attivi e passivi (fine del registro);
verbale di chiusura esercizio finanziario 1954 (fine del registro);
approvazione del bilancio per l'esercizio 1955 (inizio del registro).

5/12 **1956** *1166*

Bilancio di previsione dell'entrata e della spesa

Fascicolo cartaceo, contenuto in busta di cartone con fettucce di chiusura in stoffa; numerazione entrate (da 1 a 46); numerazione uscite (da 1 a 138).

Sono presenti due copie.

In allegato: approvazione del bilancio di previzione per l'esercizio 1956 (fine del registro);
verbale di chiusura dell'esercizio 1955 (inizio del registro);
approvazione della Giunta Provinciale Amministrativa (inizio del registro).

5/13 **1957** *1167*

Bilancio di previsione dell'entrata e della spesa

Fascicolo cartaceo, contenuto in busta di cartone con fettucce di chiusura in stoffa; numerazione entrate (da 1 a 48); numerazione uscite (da 1 a 136).

Sono presenti due copie.

In allegato: prospetti delle maggiori e nuove entrate (parte centrale);
progetto di bilancio di previsione per l'esercizio 1957 (parte centrale);
approvazione del bilancio di previsione per l'esercizio 1957 (parte centrale);
verbale di chiusura esercizio finanziario 1956 (inizio del registro).

5/14 **1958** *1168*

Bilancio di previsione dell'entrata e della spesa

Registro cartaceo, contenuto in busta di cartone con fettucce di chiusura in stoffa; numerazione entrate (da 1 a 45); numerazione uscite (da 1 a 159).

In allegato: approvazione della Giunta Provinciale Amministrativa (inizio del registro).

5/15 **1959** *1169*

Bilancio di previsione dell'entrata e della spesa

Fascicolo cartaceo, contenuto in busta di cartone con fettucce di chiusura in stoffa; numerazione entrata (da 1 a 48); numerazione uscite (da 1 a 134).

Sono presenti due copie.

In allegato: progetto di bilancio per il 1959 (prima pagina);
approvazione della Giunta Provinciale Amministrativa (prima pagina).

5/16 **1960** *1170*

Bilancio di previsione dell'entrata e della spesa

Fascicolo cartaceo, contenuto in busta di cartone con fettucce di chiusura in stoffa; numerazione entrate (da 1 a 50); numerazione uscite (da 1 a 142).

Sono presenti quattro copie.

In allegato: approvazione della Giunta Provinciale Amministrativa (prima pagina).

sottosottoserie *1171*

preparazione e approvazione 1924 - 1960

3 unità archivistiche.

Il bilancio preparato dalla Giunta, doveva essere deliberato dal Consiglio entro il 15 ottobre dell'anno precedente a quello cui si riferiva.

6/1 **1924** *1172*

Prospetto delle spese stanziate in bilancio

Fascicolo cartaceo, contenuto in busta di cartone con fettucce di chiusura in stoffa.

In allegato: prospetto strade comunali esterne e tronchi strade Provinciali.

6/2 **1927** *1173*

Approvazione bilancio di previsione 1927

Fascicolo cartaceo, contenuto in busta di cartone con fettucce di chiusura in stoffa.

Sono presenti: prospetti degli avanzi d'amministrazione e deliberazioni del Consiglio Comunale e del Podestà di approvazione del bilancio e decisioni della Giunta Provinciale Amministrativa.

6/3 **1950 - 1960** *1174*

Documentazione relativa a bilanci di previsione per gli anni 1953, 1954 e 1955 1950 - 1955; 1960

Fascicolo cartaceo, contenuto in busta di cartone con fettucce di chiusura in stoffa.

Sono presenti: deliberazioni di Consiglio e Giunta, verbali di verifica della cassa comunale, mandati di pagamento e corrispondenza varia.

sottoserie *1175*

giornali e mastri della contabilità 1907 - 1960

25 unità archivistiche.

Sono presenti 25 registri con lacune per gli anni precedenti il 1931 e dal 1937 al 1948. Dal 1949 al 1960 c'é continuità.

7/1 **1907** *1176*

Libro Mastro

Registro cartaceo legato in mezza tela, contenuto in busta di cartone con fettucce di chiusura in stoffa.

Mediocre leggibilità.

7/2 **1908** *1177*

Libro Mastro

Registro cartaceo legato in mezza tela, contenuto in cartella.

E' compilata solo la parte dei residui passivi.

7/3 **1910** *1178*

Libro Mastro

Registro cartaceo legato in mezza tela, contenuto in cartella.

E' compilata solo la parte dei residui passivi.

7/4 **1931 - 1934** *1179*

Mastro delle competenze

Registro cartaceo legato in mezza tela, contenuto in cartella.

7/5 **1932** *1180*

Mastro della contabilità

Registro cartaceo legato in mezza tela, contenuto in cartella.

7/6 **1932** *1181*

Spese di competenza

Registro cartaceo legato in mezza tela, contenuto in cartella.

E' presente solo la parte delle uscite.

In allegato: conto finanziario esercizio 1932.

7/7 **1933** *1182*

Libro Mastro

Registro cartaceo legato in mezza tela, contenuto in cartella.

7/8 **1934** *1183*

Libro Mastro

Registro cartaceo legato in mezza tela, contenuto in cartella.

In allegato: verbale di chiusura esercizio finanziario 1933.

7/9 **1936** *1184*

Giornale e mastro della contabilità

Registro cartaceo legato in mezza tela.

7/10 **1937** *1185*

Registro dei residui attivi

Registro cartaceo legato in mezza tela, contenuto in cartella; numerazione per registrazione (da 1 a 33).

7/11 **1937** *1186*

Registro dei residui passivi

Registro cartaceo legato in mezza tela, contenuto in cartella; numerazione per registrazione (da 1 a 55).

7/12 **1949** *1187*

Libro Mastro

Registro cartaceo legato in mezza tela, contenuto in cartella.

7/13 **1950** *1188*

Libro Mastro

Registro cartaceo legato in mezza tela.

7/14 **1951** *1189*

Giornale e mastro della contabilità

Registro cartaceo legato in mezza tela.

7/15 **1952** *1190*

Libro Mastro

Registro cartaceo legato in mezza tela, contenuto in cartella.

7/16 **1953** *1191*

Giornale e mastro della contabilità

Registro cartaceo legato in mezza tela.

7/17 **1954** *1192*

Giornale e mastro della contabilità

Registro cartaceo legato in mezza tela.

7/18 **1955** *1193*

Giornale e mastro della contabilità

Registro cartaceo legato in mezza tela, contenuto in cartella.

7/19 **1955** *1194*

Giornale e mastro della contabilità

Registro cartaceo legato in mezza tela, contenuto in cartella.

7/20 **1955** *1195*

Giornale e mastro della contabilità

Registro cartaceo legato in mezza tela, contenuto in cartella.

7/21 **1956** *1196*

Giornale e mastro della contabilità

Registro cartaceo legato in mezza tela, contenuto in cartella.

7/22 **1957** *1197*

Giornale e mastro della contabilità

Registro cartaceo legato in mezza tela, contenuto in cartella.

7/23 **1958** *1198*

Giornale e mastro della contabilità

Registro cartaceo legato in mezza tela, contenuto in cartella.

7/24 **1959** *1199*

Giornale e mastro della contabilità

Registro cartaceo legato in mezza tela.

7/25 **1960** *1200*

Giornale e mastro della contabilità

Registro cartaceo legato in mezza tela.

sottoserie *1201*

mandati di pagamento 1876 - 1960

58 unità archivistiche.

I mandati, numerati e conservati per esercizio finanziario, sono spesso conservati con delibera di approvazione allegata.

Il pagamento delle spese doveva avvenire tramite regolari mandati, regolarmente approvati da apposita deliberazione.

8/1 **1896 - 1898** *1202*

Mandati di pagamento

Registro cartaceo legato in mezza tela, contenuto in cartella; numerazione varia.

8/2 **1901** *1203*

Mandati di pagamento

Registro cartaceo legato in mezza tela, contenuto in cartella; numerazione per mandato (da 1 a 308).

8/3 **1916 - 1921** *1204*

Mandati di pagamento 1916; 1921

Registro cartaceo legato in mezza tela, contenuto in cartella; numerazione per mandato (da 6 a 531, da 1 a 73).

8/4 **1918 - 1919** *1205*

Mandati di pagamento

Registro cartaceo legato in mezza tela, contenuto in cartella; numerazione per mandato (da 17 a 400, da 19 a 329).

8/5 **1920** *1206*

Mandati di pagamento

Registro cartaceo legato in mezza tela, contenuto in cartella; numerazione per mandato (da 192 a 507).

8/6 **1936** *1207*

Mandati di pagamento

Registro cartaceo legato in mezza tela, contenuto in cartella; numerazione per mandato (da 1 a 382).

8/7 **1944** *1208*

Mandati di pagamento

Registro cartaceo legato in mezza tela, contenuto in cartella; numerazione per mandato (da 64 a 396).

8/8 **1876** *1209*

Mandati di pagamento

Fascicolo cartaceo, contenuto in busta di cartone con fettucce di chiusura in stoffa; numerazione incompleta (da 9 a 205).

E' presente una piccola raccolta di mandati di pagamento a favore del sig. Caracciolo Michele.

8/9 **1878** *1210*

Mandati di pagamento

Fascicolo cartaceo, contenuto in busta di cartone con fettucce di chiusura in stoffa; numerazione incompleta (da 1 a 344).

8/10 **1879** *1211*

Mandati di pagamento

Fascicolo cartaceo, contenuto in busta di cartone con fettucce di chiusura in stoffa; numerazione incompleta (da 1 a 345).

8/11 **1880** *1212*

Mandati di pagamento

Fascicolo cartaceo, contenuto in busta di cartone con fettucce di chiusura in stoffa; numerazione incompleta (da 1 a 311).

8/12 **1881** *1213*

Mandati di pagamento

Fascicolo cartaceo, contenuto in busta di cartone con fettucce di chiusura in stoffa; numerazione incompleta (da 1 a 303).

8/13 **1882** *1214*

Mandati di pagamento

Fascicolo cartaceo, contenuto in busta di cartone con fettucce di chiusura in stoffa; numerazione incompleta (da 1 a 483).

8/14 **1883** *1215*

Mandati di pagamento

Fascicolo cartaceo, contenuto in busta di cartone con fettucce di chiusura in stoffa; numerazione incompleta (da 1 a 464).

8/15 **1884** *1216*

Mandati di pagamento

Fascicolo cartaceo, contenuto in busta di cartone con fettucce di chiusura in stoffa; numerazione incompleta (da 1 a 470).

8/16 **1885** *1217*

Mandati di pagamento

Fascicolo cartaceo, contenuto in busta di cartone con fettucce di chiusura in stoffa; numerazione varia.

I mandati sono divisi in due gruppi facenti riferimento al titolo di spesa: primo e terzo.

8/17 **1886** *1218*

Mandati di pagamento

Fascicolo cartaceo, contenuto in busta di cartone con fettucce di chiusura in stoffa; numerazione incompleta (da 1 a 178).

8/18 **1891** *1219*

Mandati di pagamento

Fascicolo cartaceo, contenuto in busta di cartone con fettucce di chiusura in stoffa; numerazione incompleta (da 21 a 407).

8/19 **1892** *1220*

Mandati di pagamento

Fascicolo cartaceo, contenuto in busta di cartone con fettucce di chiusura in stoffa; numerazione incompleta (da 1 a 439).

8/20 **1908** *1221*

Mandati di pagamento

Fascicolo cartaceo, contenuto in busta di cartone con fettucce di chiusura in stoffa; numerazione incompleta (da 46 a 366).

8/21 **1913** *1222*

Mandati di pagamento

Fascicolo cartaceo, contenuto in busta di cartone con fettucce di chiusura in stoffa.

Si tratta di mandati di pagamento raccolti per oggetto di stanziamento.

8/22 **1914** *1223*

Mandati di pagamento

Fascicolo cartaceo, contenuto in busta di cartone con fettucce di chiusura in stoffa; numerazione incompleta (da 1 a 48).

8/23 **1919** *1224*

Mandato di pagamento

Fascicolo cartaceo, contenuto in busta di cartone con fettucce di chiusura in stoffa; numerazione per mandato (291).

8/24 **1924** *1225*

Mandati di pagamento

Fascicolo cartaceo, contenuto in busta di cartone con fettucce di chiusura in stoffa; numerazione incompleta (da 1 a 546).

8/25 **1925** *1226*

Mandati di pagamento

Fascicolo cartaceo, contenuto in busta di cartone con fettucce di chiusura in stoffa; numerazione incompleta (da 1 a 536).

8/26 **1926** *1227*

Mandati di pagamento

Fascicolo cartaceo, contenuto in busta di cartone con fettucce di chiusura in stoffa; numerazione incompleta (da 1 a 527).

8/27 **1927** *1228*

Mandati di pagamento

Fascicolo cartaceo, contenuto in busta di cartone con fettucce di chiusura in stoffa.

Si tratta di due piccole raccote di mandati di pagamento a favore di Longu Emanuele e Susini Salvatore.

8/28 **1929** *1229*

Mandati di pagamento

Fascicolo cartaceo, contenuto in busta di cartone con fettucce di chiusura in stoffa; numerazione incompleta (da 219 a 462).

8/29 **1930** *1230*

Mandati di pagamento

Fascicolo cartaceo, contenuto in busta di cartone con fettucce di chiusura in stoffa; numerazione incompleta (da 22 a 519).

8/30 **1938** *1231*

Mandati di pagamento

Fascicolo cartaceo, contenuto in busta di cartone con fettucce di chiusura in stoffa.

Si tratta di mandati di pagamento raccolti per oggetto di stanziamento. All'esterno delle cartelline che li contengono c'è scritto "Conto Consuntivo esercizio 1938".

8/31 **1943** *1232*

Mandati di pagamento

Fascicolo cartaceo, contenuto in busta di cartone con fettucce di chiusura in stoffa; numerazione varia e incompleta.

8/32 **1944** *1233*

Mandati di pagamento

Fascicolo cartaceo, contenuto in busta di cartone con fettucce di chiusura in stoffa.

I mandati di pagamento non seguono un ordine numerico progressivo perchè sono raccolti per oggetto di stanziamento. All'esterno delle cartelline che li contengono c'è scritto "Conto Consuntivo esercizio 1944".

8/33 **1949** *1234*

Mandati di pagamento

Fascicolo cartaceo, contenuto in busta di cartone con fettucce di chiusura in stoffa.

I mandati di pagamento non seguono un ordine numerico progressivo perchè sono raccolti per oggetto di stanziamento. All'esterno delle cartelline che li contengono c'è scritto "Conto Consuntivo esercizio 1949".

8/34 **1960** *1235*

Mandati di pagamento

Fascicolo cartaceo, contenuto in busta di cartone con fettucce di chiusura in stoffa.

I mandati di pagamento non seguono un ordine numerico progressivo perchè sono raccolti per oggetto di stanziamento. All'esterno delle cartelline che li contengono c'è scritto "Conto Consuntivo esercizio 1960".

8/35 **1920** *1236*

Elenco dei mandati

Registro cartaceo privo di coperta, contenuto in busta di cartone con fettucce di chiusura in stoffa; numerazione per mandato (da 119 a 191).

8/36 **1921** *1237*

Elenco dei mandati

Fascicolo cartaceo, contenuto in busta di cartone con fettucce di chiusura in stoffa.

Si tratta di un elenco dei mandati pagati, relativo all'allegato n°4 del verbale di verifica di cassa.

8/37 **1924** *1238*

Elenco dei mandati

Fascicolo cartaceo, contenuto in busta di cartone con fettucce di chiusura in stoffa; numerazione per mandato (da 1 a 371).

8/38 **1918** *1239*

Rendiconto della gestione dei residui passivi e dei fondi di competenza

Registro cartaceo privo di coperta, contenuto in busta di cartone con fettucce di chiusura in stoffa.

Il rendiconto si riferisce alla parte seconda relativa alle uscite.

8/39 **1899** *1240*

Elenchi dei residui attivi e passivi

Fascicolo cartaceo, contenuto in busta di cartone con fettucce di chiusura in stoffa.

Sono presenti: elenchi dei " Residui attivi e passivi che non figurano nel conto 1899, perchè dichiarati inesigibili..." ed elenchi di "Classificazione dei residui passivi risultanti dal conto 1899".

8/40 **1899 - 1902** *1241*

Cronologico dei mandati

Registro cartaceo, contenuto in busta di cartone con fettucce di chiusura in stoffa; numerazione per mandato (1899: da 1 a 436; 1900: da 1 a 431; 1901: da 1 a 41; 1902: da 1 a 57).

8/41 **1907** *1242*

Cronologico dei mandati

Registro cartaceo, contenuto in busta di cartone con fettucce di chiusura in stoffa; numerazione per mandato (da 1 a 479).

8/42 **1920** *1243*

Cronologico dei mandati

Registro cartaceo, contenuto in busta di cartone con fettucce di chiusura in stoffa; numerazione per mandato (da 1 a 569).

8/43 **1920 - 1921** *1244*

Cronologico dei mandati

Registro cartaceo privo di coperta, contenuto in busta di cartone con fettucce di chiusura in stoffa; numerazione per mandato (da 508 a 575).

8/44 **1922 - 1925** *1245*

Cronologico dei mandati

Registro cartaceo, contenuto in busta di cartone con fettucce di chiusura in stoffa; numerazione per mandato (1922: da 1 a 642; 1923: da 1 a 504; 1924: da 1 a 537).

Il registro presenta allegata documentazione di vario genere: verbali di deliberazione della Giunta Municipale, mandati di pagamento, parcelle varie.

8/45 **1925** *1246*

Registro Mandati del 1925 dal n° 1 al n° 445

Registro cartaceo, contenuto in busta di cartone con fettucce di chiusura in stoffa; numerazione per mandato (da 1 a 290; da 300 a 445).

Il registro contiene allegata documentazione di vario genere: mandati di pagamento e parcelle varie.

8/46 **1926 - 1927** *1247*

Registro Mandati emessi negli anni 1926 e 1927

Registro cartaceo, contenuto in busta di cartone con fettucce di chiusura in stoffa; numerazione per mandato (1926: da 1 a 527; 1927: da 1 a 444).

Il registro contiene allegata documentazione di vario genere: mandati di pagamento, parcelle varie, estratto dell'elenco supplettivo dei contributi spettanti all'Istituto di Previdenza degli impiegati comunali, elenco dei mandati di pagamento emessi nel 1927.

8/47 **1927 - 1930** *1248*

Registro Mandati dal 1927 al 1930

Registro cartaceo, contenuto in busta di cartone con fettucce di chiusura in stoffa; numerazione per mandato (1927: da 445 a 489; 1928: da 1 a 493; 1929: da 1 a 598; 1930: da 1 a 569).

8/48 **1931** *1249*

Registro Mandati 1931

Registro cartaceo, contenuto in busta di cartone con fettucce di chiusura in stoffa; numerazione varia.

8/49 **1932** *1250*

Registro dei mandati anno 1932 A. X

Registro cartaceo, contenuto in busta di cartone con fettucce di chiusura in stoffa; numerazione per mandato (da 1 a 572).

8/50 **1933** *1251*

Registo Mandati pel 1933 dal n° 1 - 15 Gennaio 1933 al n° 592 - 24 Dicembre 1933

Registro cartaceo, contenuto in busta di cartone con fettucce di chiusura in stoffa; numerazione per mandato (da 1 a 592).

8/51 **1933 - 1935** *1252*

Cronologico Mandati dal 24 dicembre 1933 n° 593 al 31 dicembre 1935 n° 450

Registro cartaceo, contenuto in busta di cartone con fettucce di chiusura in stoffa; numerazione per mandato (1933: da 593 a 636; 1934: da 1 a 555; 1935: da 1 a 450).

All'inizio del registro sono presenti un verbale di chiusura dell'esercizio finanziario1933, ed una comunicazione sui contibuti obbligatori a favore della sig.ra Dessì Luigina datati 1934.

8/52 **1937** *1253*

Registro Cronologico dei mandati anno 1937 XV

Registro cartaceo, contenuto in busta di cartone con fettucce di chiusura in stoffa; numerazione per mandato (da 1 a 414).

8/53 **1938 - 1940** *1254*

Registro Cronologico Mandati Pagamento Anno 1938-1939

Registro cartaceo, contenuto in busta di cartone con fettucce di chiusura in stoffa; numerazione per mandato (1938: da 1 a 449; 1939-1940: da 1 a 477).

8/54 **1940 - 1941** *1255*

Registro Cronologico Mandati di Pagamento dal 1° Gennaio 1940 al 2 giugno 1941

Registro cartaceo, contenuto in busta di cartone con fettucce di chiusura in stoffa; numerazione per mandato (1940-1941:da 1 a 431; 1941: da 1 a 142).

8/55 **1941 - 1942** *1256*

Registro Mandati

Registro cartaceo, contenuto in busta di cartone con fettucce di chiusura in stoffa; numerazione per mandato (1941: da 155 a 463; 1942: da 1 a 112).

8/56 **1942** *1257*

Registro cronologico Mandati dal 27 marzo 1942 al 31 dicembre 1942

Registro cartaceo, contenuto in busta di cartone con fettucce di chiusura in stoffa; numerazione per mandato (da 113 a 509).

8/57 **1943 - 1944** *1258*

Registro Cronologico Mandati di pagamento anno finanziario 1943 XXI

Registro cartaceo, contenuto in busta di cartone con fettucce di chiusura in stoffa; numerazione per mandato (da 1 a 397).

8/58 **1945 - 1947** *1259*

Registro Mandati di Pagamento 1945 - 1946 - 1947

Registro cartaceo, contenuto in busta di cartone con fettucce di chiusura in stoffa; numerazione per mandato (1945: da 1 a 543; 1946: da 1 a 555; 1947: da 1 a 207).

sottoserie *1260*

conti consuntivi 1891 - 1960

35 unità archivistiche.

I conti sono spesso conservati con gli allegati relativi alle entrate e alle spese.
Il rendiconto comunale si può considerare diviso in due parti: conto consuntico finanziario del tesoriere e conto amministrativo o morale della Giunta. I tesorieri dei Comuni dovevano rendere il conto nel termine di tre mesi dalla chiusura dell'esercizio.

9/1 **1891** *1261*

Conto dell'Entrata e dell'Uscita per l'esercizio 1891

Registro cartaceo, contenuto in busta di cartone con fettucce di chiusura in stoffa; numerazione entrate (da 1 a 42); numerazione uscite (da 1 a 256).

Sono presenti due copie dello stesso conto resi dal tesoriere Costa Basilio.

9/2 **1896** *1262*

Conto Consuntivo dell'Entrata e della Spesa per l'esercizio finanziario 1896

Registro cartaceo, contenuto in busta di cartone con fettucce di chiusura in stoffa.

Il conto è stato reso dal tesoriere Costa Basilio ed è privo di numerazione.

In allegato: relazione dei revisori del Conto (fine registro).

9/3 **1906** *1263*

Conto Consuntivo dell'Entrata e dell'Uscita per l'esercizio finanziario 1906

Registro cartaceo, contenuto in busta di cartone con fettucce di chiusura in stoffa; numerazione entrate (da 1 a 32); numerazione uscite (da 1 a 114).

Il conto è stato reso dalla Ditta Farris Giovanni Battista & C.
La parte relativa all'entrate è priva di numerazione.

In allegato: approvazione del Conto da parte della Prefettura (fine registro);
conto morale della Giunta Municipale per il 1906 (parte centrale).

9/4 **1908** *1264*

Conto Consuntivo dell'Entrata e dell'Uscita per l'esercizio finanziario 1908

Registro cartaceo, contenuto in busta di cartone con fettucce di chiusura in stoffa; numerazione uscite (da 1 a 73).

Il conto è stato reso dalla Ditta Farris Giovanni Battista & C.
La parte relativa alle entrate è priva di numerazione.

In allegato: approvazione del conto da parte della Prefettura (fine registro);
elenco dei ruoli consegnati all'esattore (inizio registro categoria 3° tasse e diritti).

9/5 **1909** *1265*

Conto Consuntivo dell'Entrata e dell'Uscita
per l'esercizio finanziario 1909

Registro cartaceo, contenuto in busta di cartone con fettucce di chiusura in stoffa; numerazione uscite (da 1 a 77).

Il conto è stato reso dalla Ditta Farris Giovanni Battista & C.
La parte relativa all'entrata è priva di numerazione.

In allegato: approvazione del conto da parte della Prefettura (fine parte relativa all'entrata).

9/6 **1932** *1266*

Conto Consuntivo dell'Entrata e dell'Uscita
per l'esercizio finanziario 1932

Registro cartaceo, contenuto in busta di cartone con fettucce di chiusura in stoffa; numerazione entrate (da 1 a 54).
Con deliberazione del Consiglio di Prefettura (approvazione del conto).

Il conto è stato reso dal tesoriere De Martis Giovanni.
La parte relativa all'uscita è priva di numerazione.
Sono presenti: due deliberazioni del 1932 adottate dal Commissario Prefettizio; la prima del 10 Febbraio n° 33 con oggetto: Conti finanziari degli esercizi 1929 e 1930 e allegati; la seconda dell'8 Luglio con oggetto: Approvazione del conto consuntivo per l'esercizio 1931 e allegati; ed una deliberazione del Consiglio di Prefettura di Cagliari del 2 giugno 1933 di approvazione del conto consuntivo sempre relativo all'esercizio 1931.

9/7 **1933** *1267*

Conto Consuntivo dell'Entrata e dell'Uscita
per l'esercizio finanziario 1933

Registro cartaceo, contenuto in busta di cartone con fettucce di chiusura in stoffa; numerazione entrate (da 1 a 49); numerazione uscite (da 1 a 141).

Il conto è stato reso dal delegato esattoriale Basciu Carlo.

In allegato: Prospetto delle riscossioni a semplice scosso (fine registro);
Delibera del Comm. Prefettizio di approvazione del Conto (fine registro).

9/8 **1934** *1268*

Conto Consuntivo dell'Entrata e dell'Uscita
relativo al periodo dal 1° gennaio al 30 giugno

Registro cartaceo, contenuto in busta di cartone con fettucce di chiusura in stoffa; numerazione entrate (da 1 a 40); numerazione uscite (da 1 a 140).

Il conto è stato reso dal delegato esattoriale Basciu Carlo.

In allegato: relazione dei revisori del conto (fine registro);
deliberazione del Podestà di approvazione del conto (fine registro).

9/9 **1935** *1269*

Conto Consuntivo dell'Entrata e dell'Uscita
per l'esercizio finanziario 1935

Registro cartaceo, contenuto in busta di cartone con fettucce di chiusura in stoffa; numerazione entrate (da 1 a 43); numerazione uscite (da 1 a 137).

Il conto è stato reso dall'esattore - tesoriere Basciu Carlo.

In allegato: relazione dei revisori del conto (fine registo);
deliberazione del Podestà di approvazione del conto (fine registro).

9/10 **1936** *1270*

Conto Consuntivo dell'Entrata e dell'Uscita
per l'esercizio finanziario 1936

Registro cartaceo, contenuto in busta di cartone con fettucce di chiusura in stoffa; numerazione entrate (da 1 a 36); numerazione uscite (da 1 a 138).

Il conto è stato reso dall'esattore - tesoriere Basciu Carlo.

In allegato: relazione dei revisori del conto (fine registro);
deliberazione del Podestà di approvazione del conto (fine registro).

9/11 **1937** *1271*

Conto Consuntivo dell'Entrata e dell'Uscita
per l'esercizio finanziario 1937

Registro cartaceo, contenuto in busta di cartone con fettucce di chiusura in stoffa; numerazione entrate (da 1 a 37); numerazione uscite (da 1 a 138).

Il conto è stato reso dall'esattore - tesoriere Basciu Carlo.

In allegato: Atti di approvazione del conto (fine registro).

9/12 **1938** *1272*

Conto Consuntivo dell'Entrata e dell'Uscita
per l'esercizio finanziario 1938

Registro cartaceo, contenuto in busta di cartone con fettucce di chiusura in stoffa; numerazione entrate (da 1 a 39); numerazione uscite (da 1 a 142).

Il conto è stato reso dall'esattore - tesoriere Basciu Carlo.

In allegato: prospetto di liquidazione dell'aggio dovuto all'esattore (n° 130 raltivo all'uscita);
decreto Prefettizio di nomina dei revisori (fine registro).

9/13 **1939** *1273*

Conto Consuntivo dell'Entrata e dell'Uscita
per l'esercizio finanziario 1939

Registro cartaceo, contenuto in busta di cartone con fettucce di chiusura in stoffa.

Il conto è stato reso dall'esattore - tesoriere Basciu Carlo ed è privo di numerazione.

9/14 **1940** *1274*

Conto Consuntivo dell'Entrata e dell'Uscita
per l'esercizio finanziario 1940

Registro cartaceo, contenuto in busta di cartone con fettucce di chiusura in stoffa.

Il conto è stato reso dall'esattore - tesoriere Basciu Carlo ed è privo di numerazione.

9/15 **1941** *1275*

Conto Consuntivo dell'Entrata e dell'Uscita
per l'esercizio finanziario 1941

Fascicolo cartaceo, contenuto in busta di cartone con fettucce di chiusura in stoffa.

Il conto è stato reso dall'esattore - tesoriere Basciu Carloed è privo di numerazione.

In allegato: bolletari e mandati di pagamento.

9/16 **1942** *1276*

Conto Consuntivo dell'Entrata e dell'Uscita
per l'esercizio finanziario 1942

Fascicolo cartaceo, contenuto in busta di cartone con fettucce di chiusura in stoffa.

Il conto è stato reso dall'esattore - tesoriere Basciu Carlo ed è privo di numerazione.

In allegato: mandati di pagamento.

9/17 **1943** *1277*

Conto Consuntivo dell'Entrata e dell'Uscita
per l'esercizio finanziario 1943

Fascicolo cartaceo, contenuto in busta di cartone con fettucce di chiusura in stoffa.

Il conto è stato reso dall'esattore - tesoriere Basciu Carlo ed è privo di numerazione.

In allegato: bollettari e mandati di pagamento.

9/18 **1944** *1278*

Conto Consuntivo dell'Entrata e dell'Uscita
per l'esercizio finanziario 1944

Registro cartaceo, contenuto in busta di cartone con fettucce di chiusura in stoffa.

Il conto è stato reso dall'esattore - tesoriere Basciu Carlo ed è privo di numerazione.

In allegato: prospetto di liquidazione dell'aggio dovuto all'esattore (n° 132 parte dell'uscita).

9/19 **1945** *1279*

Conto Consuntivo dell'Entrata e dell'Uscita
per l'esercizio finanziario 1945

Fascicolo cartaceo, contenuto in busta di cartone con fettucce di chiusura in stoffa.

Il conto è stato reso dall'esattore - tesoriere Basciu Carlo ed è privo di numerazione.

In allegato: bollettari e mandati di pagamento.

9/20 **1946** *1280*

Conto Consuntivo dell'Entrata e dell'Uscita
per l'esercizio finanziario 1946

Fascicolo cartaceo, contenuto in busta di cartone con fettucce di chiusura in stoffa.

Il conto è stato reso dall'esattore - tesoriere Basciu Carlo ed è privo di numerazione.

In allegato: verbale di verifica di cassa (inizio registro);
prospetto di liquidazione dell'aggio all'esattore (n°47 dell'uscita);
bollettari e mandati di pagamento.

9/21 **1947** *1281*

Conto Consuntivo dell'Entrata e dell'Uscita
per l'esercizio finanziario 1947

Fascicolo cartaceo, contenuto in busta di cartone con fettucce di chiusura in stoffa.

Il conto è stato reso dall'esattore - tesoriere Basciu Carlo ed è privo di numerazione.
In allegato: prospetto di liquidazione dell'aggio all'esattore (n°107 parte dell'uscita);
bollettari e mandati di pagamento.

9/22 **1948** *1282*

Conto Consuntivo dell'Entrata e dell'Uscita
per l'esercizio finanziario 1948

Fascicolo cartaceo, contenuto in busta di cartone con fettucce di chiusura in stoffa.

Il conto è stato reso dall'esattore - tesoriere Basciu Carlo ed è privo di numerazione.
In allegato: bollettari e mandati di pagamento.

9/23 **1949** *1283*

Conto Consuntivo dell'Entrata e dell'Uscita
per l'esercizio finanziario 1949

Fascicolo cartaceo, contenuto in busta di cartone con fettucce di chiusura in stoffa.

Il conto è stato reso dall'esattore - tesoriere Basciu Carlo ed è privo di numerazione.
In allegato: bollettari e mandati di pagamento.

9/24 **1950** *1284*

Conto Consuntivo dell'Entrata e dell'Uscita
per l'esercizio finanziario 1950

Fascicolo cartaceo, contenuto in busta di cartone con fettucce di chiusura in stoffa.

Il conto è stato reso dall'esattore - tesoriere Basciu Carlo ed è privo di numerazione.
In allegato: bollettari e mandati di pagamento.

9/25 **1951** *1285*

Conto Consuntivo dell'Entrata e dell'Uscita
per l'esercizio finanziario 1951

Fascicolo cartaceo, contenuto in busta di cartone con fettucce di chiusura in stoffa.

Il conto è stato reso dall'esattore - tesoriere Basciu Carlo ed è privo dio numerazione.
In allegato: bollettari e mandati di pagamento.

9/26 **1952** *1286*

Conto Consuntivo dell'Entrata e dell'Uscita
per l'esercizio finanziario 1952

Fascicolo cartaceo, contenuto in busta di cartone con fettucce di chiusura in stoffa.

Il conto è stato reso dall'esattore - tesoriere Basciu Carlo ed è privo di numerazione.
In allegato: bollettari e mandati di pagamento.

9/27 **1953** *1287*

Conto Consuntivo dell'Entrata e dell'Uscita
per l'esercizio finanziario 1953

Fascicolo cartaceo, contenuto in busta di cartone con fettucce di chiusura in stoffa.

Il conto è stato reso dall'esattore - tesoriere Basciu Carlo ed è privo di numerazione.

In allegato: mandati di pagamento.

9/28 **1954** *1288*

Conto Consuntivo dell'Entrata e dell'Uscita
per l'esercizio finanziario 1954

Fascicolo cartaceo, contenuto in busta di cartone con fettucce di chiusura in stoffa.

Il conto è stato reso dall'esattore - tesoriere Basciu Carlo ed è privo di numerazione.

In allegato: richieste chiarimenti sui conti consuntivi da 1939 al 1954 (inizio del registro).

9/29 **1955** *1289*

Conto Consuntivo dell'Entrata e dell'Uscita
per l'esercizio finanziario 1955

Fascicolo cartaceo, contenuto in busta di cartone con fettucce di chiusura in stoffa.

Il conto è stato reso dall'esattore - tesoriere Basciu Carlo ed è privo di numerazione.

In allegato: bollettari e mandati di pagamento.

9/30 **1956** *1290*

Conto Consuntivo dell'Entrata e dell'Uscita
per l'esercizio finanziario 1956

Fascicolo cartaceo, contenuto in busta di cartone con fettucce di chiusura in stoffa.

Il conto è stato reso dall'esattore - tesoriere Basciu Carlo ed è privo di numerazione.

In allegato: bollettari e mandati di pagamento.

9/31 **1957** *1291*

Conto Consuntivo dell'Entrata e dell'Uscita
per l'esercizio finanziario 1957

Fascicolo cartaceo, contenuto in busta di cartone con fettucce di chiusura in stoffa.

Il conto è stato reso dall'esattore - tesoriere Basciu Carlo ed è privo di numerazione.

In allegato: bollettari e mandati di pagamento.

9/32 **1958** *1292*

Conto Consuntivo dell'Entrata e dell'Uscita
per l'esercizio finanziario 1958

Fascicolo cartaceo, contenuto in busta di cartone con fettucce di chiusura in stoffa.

Il conto è stato reso dall'esattore - tesoriere Basciu Carlo ed è privo di numerazione.

In allegato: bollettari e mandati di pagamento.

9/33 **1959** *1293*

Conto Consuntivo dell'Entrata e dell'Uscita
per l'esercizio finanziario 1959

Fascicolo cartaceo, contenuto in busta di cartone con fettucce di chiusura in stoffa.

Il conto è stato reso dall'esattore - tesoriere Basciu Carlo ed è privo di numerazione.

In allegato: bollettari e mandati di pagamento.

9/34 **1960** *1294*

Conto Consuntivo dell'Entrata e dell'Uscita
per l'esercizio finanziario 1960

Registro cartaceo, contenuto in busta di cartone con fettucce di chiusura in stoffa.

Il conto è stato reso dall'esattore - tesoriere Basciu Carlo ed è privo di numerazione.

In allegato: cartelle e mandati di pagamento (parte centrale del registro).

9/35 **1938** *1295*

Decreti di approvazione dei Conti Consuntivi

Fascicolo cartaceo, contenuto in busta di cartone con fettucce di chiusura in stoffa.

sottoserie *1296*

liquidazioni di spese 1879 - 1950

9 unità archivistiche.

10/1 **1945 - 1950** *1297*

Contabilità speciali

Fascicolo cartaceo, contenuto in busta di cartone con fettucce di chiusura in stoffa.

Si tratta di spese elettorali anticipate dal Comune.
La copertina del fascicolo reca la classificazione cat. V, la documentazione è classificata prevalentemente VI cat.

10/2 **1879 - 1880** *1298*

Liquidazioni di spese

Fascicolo cartaceo, contenuto in busta di cartone con fettucce di chiusura in stoffa.

10/3 **1882** *1299*

Liquidazioni di spese

Fascicolo cartaceo, contenuto in busta di cartone con fettucce di chiusura in stoffa.

10/4 **1883** *1300*

Liquidazioni di spese

Fascicolo cartaceo, contenuto in busta di cartone con fettucce di chiusura in stoffa.

10/5 **1949 - 1950** *1301*

Liquidazioni di spese

Fascicolo cartaceo, contenuto in busta di cartone con fettucce di chiusura in stoffa.

10/6 **1955 - 1957** *1302*

Liquidazioni di spese

Fascicolo cartaceo, contenuto in busta di cartone con fettucce di chiusura in stoffa.

E' presente classificazione I e X cat.

10/7 **1905** *1303*

Parcelle ammesse al deliberato della Giunta del 12 Ottobre 1906 n° 675

Volume cartaceo, contenute in busta di cartone con fettucce di chiusura in stoffa; numerazione successiva per parcella (da 1 a 89).

Si tratta di una raccolta di parcelle rilegate in volume.

In allegato: cartolina-diploma 35° anniversario della presa di Roma (n° 82).

10/8 **1923 - 1925** *1304*

Parcelle da deliberare in Giunta

1923; 1925

Fascicolo cartaceo, contenuto in busta di cartone con fettucce di chiusura in stoffa.

10/9 **1939 - 1944** *1305*

Fatture

Fascicolo cartaceo, contenuto in busta di cartone con fettucce di chiusura in stoffa.

sottoserie *1306*

verifiche di cassa 1938 - 1959

1 unità archivistica.

Le verifiche ordinarie di cassa dovevano essere compiute ad intervalli non superiori ai due mesi, con la compilazione dei relativi verbali.

10/10 **1938 - 1959** *1307*

Verifiche di cassa della Tesoreria Consorziale

Fascicolo cartaceo, contenuto in busta di cartone con fettucce di chiusura in stoffa.

Il Consorzio è composto dai Comuni di Sant'Antioco, Calasetta, San Giovanni Suergiu e Tratalias.

serie *1308*

imposte - tasse - diritti 1882 - 1960

168 unità archivistiche.

Registri e fascicoli conservati per ruolo, per genere, per esrcizio finanziario.

La materia delle imposte, tasse, sovrimposte, contributi, compartecipazioni a tributi erariali, diritti e prestazioni è sempre stata complessa e articolata perché ha costituito il gettito più cospicuo per le casse comunali.Tantissimi erano i beni soggetti a pagamento (tassa fuocatico e poi imposta di famiglia, imposta sul bestiame e sui cani, dazio e imposte di consumo, tassa di manomorta e di navigazione etc.).

sottoserie *1309*

prestazioni d'opera - matricole - ruoli 1921 - 1959

142 unità archivistiche.

Alle prestazioni in natura, altrimenti note sotto il vecchio nome di "comandate", potevano i Comuni ricorrere tanto per la costruzione quanto per la manutenzione delle loro strade.

11/1 **1927 - 1948** *1310*

Regolamento per l'applicazione dell'imposta sulle prestazioni d'opera 1927; 1942; 1944 - 1945; 1948

Fascicolo cartaceo, contenuto in busta di cartone con fettucce di chiusura in stoffa.

Si tratta di un regolamento per la sistemazione e manutenzione delle strade e piazze, approvato con delibera podestarile del 1927, riutilizzato per successive modifiche e aggiornamenti delle tariffe, con delibera consigliare del 1948. E' presente una copia di deliberazione podestarile del 1942 relativa alla costituzione di una commissione per la compilazione di un elenco di cittadini obbligati alla prestazione d'opera per la sistemazione e manutenzione delle strade comunali esterne.

Riproduzioni in: disco ottico (intero regolamento - 1996).

11/2 **[1927] - [1929]** *1311*

Contribuenti per le prestazioni d'opera

Registro cartaceo, contenuto in busta di cartone con fettucce di chiusura in stoffa; numerazione per contribuente (da 1 a 752).

Si tratta di un elenco nominativo dei capi famiglia chiamati a concorrere alla costruzione delle strade comunali. Sono presenti le copertine di altri due elenchi; una non è compilata, l'altra è datata 2 Settembre 1930 e presenta il trimbro del Podestà.

11/3 **1933 - 1934** *1312*

Contribuenti per le prestazioni d'opera

Registro cartaceo, contenuto in cartella; numerazione successiva per contribuente (da 3 a 795).

Si tratta di un elenco di operai precettati per i lavori di sistemazione delle strade comunali.

In allegato: minute di elenchi degli operai precettati (inizio del registro).

11/4 **1935** *1313*

Contribuenti per le prestazioni d'opera

Registro cartaceo, contenuto in cartella; numerazione per contribuente (da 11 a 1008).

Si tratta di un elenco di operai precettati per i lavori di sistemazione delle strade comunali.

11/5 **1945** *1314*

Ruolo delle conversioni in danaro

Registro cartaceo, contenuto in cartella; numerazione per registrazione (da 1 a 146).

Si tratta di un elenco nominativo di contribuenti estratto dal ruolo delle prestazioni per la costruzione e sistemazione delle strade comunali per l'anno 1944.

11/6 **1945 - 1947** *1315*

Ruolo delle conversioni in denaro

Registro cartaceo, contenuto in cartella; numerazione per contribuente (da 11 a 1082).

Si tratta di un elenco nominativo di contribuenti.

11/7 *1316*

Ruolo delle prestazioni in natura per le opere di costruzione di strade comunali obbligatorie

Fascicolo cartaceo, contenuto in cartella; numerazione per contribuente (da 5 a 399); numerazione per contribuente (da 400 a 754).

Si tratta di due ruoli di contribuenti precettati per i lavori di sistemazione delle strade comunali, aventi tra loro la numerazione consecutiva.

11/8 *1317*

Contribuenti per le prestazioni d'opera

Registro cartaceo, contenuto in cartella; numerazione per contribuente incompleta (da 10 a 171).

Si tratta di un elenco nominativo di contribuenti.

11/9 *1318*

Contribuenti per le prestazioni d'opera

Registro cartaceo, contenuto in cartella; numerazione per contribuente incompleta (da 11 a 2110).

Si tratta di una parte di un elenco nominativo di contribuenti.

11/10 *1319*

Contribuenti per le prestazioni d'opera

Registro cartaceo, contenuto in cartella; numerazione per contribuente incompleta (da 171 a 1590).

Si tratta di una parte di un elenco nominativo di contribuenti.

11/11 *1320*

Contribuenti per le prestazioni d'opera

Registro cartaceo, contenuto in cartella; numerazione per contribuente (da 771 a 850).

Si tratta di una parte di un elenco nominativo di contribuenti.

11/12 *1321*

Contribuenti per le prestazioni d'opera

Registro cartaceo, contenuto in cartella; numerazione per contribuente (da 2111 a 2131).

Si tratta di alcune pagine di registro contenenti parte di un elenco nominativo di contribuenti

11/13 *1322*

Ruolo delle conversioni in denaro

Registro cartaceo, contenuto in cartella.

Si tratta di un elenco nominativo di contribuenti privo di numerazione.

11/14 **1943 - 1946** *1323*

Prestazioni d'opera obbligatorie

1943; 1945 - 1946

Registro cartaceo, contenuto in cartella.

Sono presenti richieste di iscrizione negli elenchi per le prestazioni d'opera ed un elenco dei proprietari in Su Demaniu che hanno fatto richiesta di autorizzazione per prestazioni d'opera.

11/15 **1921** *1324*

Matricola suppletiva della tassa su esercizi e rivendite

Registro cartaceo, contenuto in cartella; numerazione per contribuente (da 1 a 27).

Si tratta di un elenco nominativo dei contribuenti.

11/16 **1922** *1325*

Matricola della tassa su esercizi e rivendite

Registro cartaceo, contenuto in cartella; numerazione per contribuente (da 1 a 388).

Si tratta di un elenco nominativo dei contribuenti.

11/17 **1923** *1326*

Matricola della tassa su esercizi e rivendite

Fascicolo cartaceo, contenuto in cartella; numerazione per contribuente (da 1 a 346).

Si tratta di un elenco nominativo dei contribuenti.
Sono presenti due copie dello stesso registro.

11/18 **1923** *1327*

Matricola suppletiva della tassa su esercizi e rivendite

Registro cartaceo, contenuto in cartella; numerazione per contribuente (da 1 a 9).

Si tratta di un elenco nominativo dei contribuenti.

11/19 **1923** *1328*

Matricola tassa bestiame

Registro cartaceo, contenuto in cartella; numerazione per contribuente (da 1 a 393).

Si tratta di un elenco dei possessori e dei conduttori di bestiame.

11/20 **1923** *1329*

Matricola suppletiva contribuenti tassa bestiame

Registro cartaceo, contenuto in cartella; numerazione per contribuente (da 11 a 63).

Si tratta di un elenco dei possessori e dei conduttori di bestiame.

11/21 **1924** *1330*

Matricola dei contribuenti di tassa sul bestiame

Registro cartaceo, contenuto in cartella; numerazione per contribuente (da 12 a 361).

Si tratta di un elenco dei possessori e dei conduttori di bestiame.

11/22 **1924** *1331*

Matricola suppletiva dei contribuenti di tassa sul bestiame

Registro cartaceo, contenuto in cartella; numerazione per contribuente (da 1 a 125).

Si tratta di un elenco dei possessori e dei conduttori di bestiame.

11/23 **1924** *1332*

Matricola della tassa esercizi e rivendite

Registro cartaceo, contenuto in cartella; numerazione per contribuente (da 1 a 416).

Si tratta di un elenco dei contribuenti.

11/24 **1924** *1333*

Matricola suppletiva della tassa sugli esercizi e sulle rivendite

Registro cartaceo, contenuto in cartella; numerazione per contribuente (da 1 a 9).

11/25 **1924** *1334*

Matricola degli accertamenti eseguiti a carico dei singoli produttori di vino

Fascicolo cartaceo, contenuto in cartella; numerazione per contribuente (n. 1).

Si tratta di un elenco di produttori di vino. Nella copertina del registro, a fianco all'intestazione, è stata aggiunta la seguente dicitura: "correttiva suppletiva".

11/26 **1925** *1335*

Matricola della tassa esercizi e rivendite

Registro cartaceo, contenuto in cartella; numerazione per contribuente (da 1 a 423).

Si tratta di un elenco dei contribuenti.

11/27 **1925** *1336*

Matricola dei contribuenti di tassa sul bestiame

Registro cartaceo, contenuto in cartella; numerazione per contribuente (da 1 a 444).

Si tratta di un elenco dei possessori e dei conduttori di bestiame.

11/28 **1925** *1337*

Matricole suppletive della tassa su esercizi e rivendite

Fascicolo cartaceo, contenuto in cartella; numerazione per contribuente (1° elenco da 1 a 11; 2° elenco da 1 a 41; 3° elenco da 1 a 50; 4° elenco da 1 a 51).

Sono presenti quattro elenchi di contribuenti, di cui due sono privi di deliberazione di approvazione.

11/29 **1925** *1338*

Matricola suppletiva dei proprietari detentori di bestiame soggetto a tassa

Registro cartaceo, contenuto in cartella; numerazione per contribuente (da 1 a 53).

Si tratta di un elenco dei contribuenti.

11/30 **1926** *1339*

Matricola suppletiva dei proprietari detentori di bestiame soggetto a tassa

Registro cartaceo, contenuto in cartella; numerazione per contribuente (da 1 a 456).

Si tratta di un elenco dei contribuenti.

11/31 **1926** *1340*

Matricola della tassa sugli esercizi e sulle rivendite

Fascicolo cartaceo, contenuto in cartella; numerazione per contribuente (principale da 1 a 457; suppletiva da 1 a 22).

Si tratta di un elenco dei contribuenti. Sono presenti la matricola suppletiva e alcune richieste di iscrizione e cancellazione dall'elenco.

11/32 **1926** *1341*

Matricola suppletiva tassa comunale sul bestiame

Registro cartaceo, contenuto in cartella; numerazione per contribuente (da 1 a 53).

Si tratta di un elenco dei contribuenti.

11/33 **1926** *1342*

Matricola dei contribuenti per la tassa di famiglia o focatico

Registro cartaceo, contenuto in cartella; numerazione per contribuente (da 1 a 1172).

Si tratta di un elenco dei capi di famiglia.

11/34 **1927** *1343*

Matricola suppletiva dei contribuenti per la tassa di famiglia o focatico

Registro cartaceo, contenuto in cartella; numerazione per contribuente (da 1 a 10).

Si tratta di un elenco dei contribuenti.

11/35 **1927** *1344*

Matricola suppletiva dei contribuenti di tassa sul bestiame

Registro cartaceo, contenuto in cartella; numerazione per contribuente (da 1 a 195).

Si tratta di un elenco dei contribuenti.

11/36 **1927** *1345*

Matricola della tassa sugli esercizi e sulle rivendite

Fascicolo cartaceo, contenuto in cartella; numerazione per contribuente (principale da 1 a 503; suppletiva da 1 a13).

Si tratta di un elenco dei contribuenti. Sono presenti la matricola suppletiva e alcune richieste di cancellazione dall'elenco.

11/37 **1927** *1346*

Matricola dei contribuenti per la tassa di famiglia o focatico

Fascicolo cartaceo, contenuto in cartella; numerazione per contribuente (principale da 1 a 1132; 1ª suppletiva da 1 a 15; 2ª suppletiva da 1 a 138; 3ª suppletiva da 1 a 2).

Si tratta di un elenco dei capi famiglia. Sono presenti tre matricole suppletive.

11/38 **1927** *1347*

Matricola per le vaccinazioni anticarbonchiose sul bestiame

Registro cartaceo, contenuto in cartella; numerazione per contribuente (da 1 a 243).

Si tratta di un elenco di contribuenti.

11/39 **1928** *1348*

Matricola per la tassa bestiame

Registro cartaceo, contenuto in cartella; numerazione per contribuente (da 1 a 529).

Si tratta di un elenco di contribuenti.

11/40 **1928** *1349*

Matricola dei proprietari e detentori di bestiame soggetto a tassa vaccino

Registro cartaceo, contenuto in cartella; numerazione per contribuente (da 1 a 296).

Si tratta di un elenco di contribuenti.

11/41 **1928** *1350*

Matricola della tassa fuocatico

Fascicolo cartaceo, contenuto in cartella; numerazione per contribuente (principale da 1 a 1378; suppletiva da 1 a 10).

Si tratta di un elenco dei capi famiglia ed è presente anche la matricola suppletiva.

11/42 **1928** *1351*

Matricola della tassa sugli esercizi e sulle rivendite

Registro cartaceo, contenuto in cartella; numerazione per contribuente (principale da 1 a 452; suppletiva n. 1).

Si tratta di un elenco dei contribuenti. Sono presenti anche la matricola suppletiva e alcune richieste di cancellazione dall'elenco.

11/43 **1929** *1352*

Matricola dei contribuenti per la tassa di famiglia o focatico

Registro cartaceo, contenuto in cartella; numerazione per contribuente (da 1 a 824).

Si tratta di un elenco di contribuenti.

11/44 **1929** *1353*

Matricola suppletiva dei proprietari e detentori di bestiame soggetto a tassa vaccino

Registro cartaceo, contenuto in cartella; numerazione per contribuente (1° elenco da 1 a 97; 2° elenco da 1 a 88).

Si tratta di due elenchi di contribuenti. Sono presenti dichiarazioni di possesso bestiame.

11/45 **1929** *1354*

Matricola della tassa sugli esercizi e sulle rivendite

Fascicolo cartaceo, contenuto in cartella; numerazione per contribuente (principale da 1 a 463; suppletiva da 1 a 8).

Si tratta di un elenco dei contribuenti ed è presente anche la matricola suppletiva.

11/46 **1930** *1355*

Matricola dei contribuenti per la tassa di famiglia o focatico

Registro cartaceo, contenuto in cartella; numerazione per contribuente (da 1 a 799).

Si tratta di un elenco dei contribuenti.

11/47 **1930** *1356*

Matricola suppletiva dei contribuenti per la tassa di famiglia o focatico

Registro cartaceo, contenuto in cartella; numerazione per contribuente (da 1 a 199).

Si tratta di un elenco dei contribuenti.

11/48 **1930** *1357*

Matricola dei proprietari e detentori di bestiame soggetto a tassa

Registro cartaceo, contenuto in cartella; numerazione per contribuente (da 1 a 559).

Si tratta di un elenco dei contribuenti. E' presente un elenco dei proprietari di asini.

11/49 **1930** *1358*

Matricola della tassa sugli esercizi e sulle rivendite

Registro cartaceo, contenuto in cartella; numerazione per contribuente (da 1 a 455).

Si tratta di un elenco dei contribuenti. E' presente una richiesta di cancellazione all'elenco.

11/50 **1931** *1359*

Matricola dei contribuenti di tassa sul bestiame

Registro cartaceo, contenuto in cartella; numerazione per contribuente (da 1 a 597).

Si tratta di un elenco dei contribuenti.

11/51 **1931** *1360*

Matricola suppletiva dei proprietari e detentori di bestiame soggetto a tassa

Registro cartaceo, contenuto in cartella; numerazione per contribuente (da 1 a 60).

Si tratta di un elenco dei contribuenti.

11/52 **1931** *1361*

Matricola della tassa sugli esercizi e sulle rivendite

Registro cartaceo, contenuto in cartella; numerazione per contribuente (da 1 a 418).

Si tratta di un elenco dei contribuenti. E' presente una richiesta di cancellazione dall'elenco.

11/53 **1931** *1362*

Matricola suppletiva della tassa sugli esercizi e sulle rivendite

Registro cartaceo, contenuto in cartella; numerazione per contribuente (da 1 a 45).

Si tratta di un elenco dei contribuenti.

11/54 **1927** *1363*

Ruolo degli esercenti l'agricoltura soggetti al contributo obbligatorio

Registro cartaceo, contenuto in cartella; numerazione per contribuente (da 1 a 315).

Si tratta di un elenco dei contribuenti.

11/55 **1929** *1364*

Ruolo dei contribuenti alla tassa vaccino sul bestiame

Registro cartaceo, contenuto in cartella; numerazione per contribuente (da 1 a 297).

Si tratta di un elenco dei contribuenti.

11/56 **1930** *1365*

Ruolo suppletivo dei contribuenti alla tassa bestiame

Registro cartaceo, contenuto in cartella; numerazione per contribuente (da 1 a 169).

Si tratta di un elenco dei contribuenti.

11/57 **1931** *1366*

Ruolo della tassa bestiame

Registro cartaceo, contenuto in cartella.

Si tratta di un elenco dei contribuenti privo di numerazione e della delibera di approvazione.

11/58 **1932** *1367*

Ruolo dei contribuenti alla tassa vaccino sul bestiame

Registro cartaceo, contenuto in cartella; numerazione per contribuente (da 1 a 295).

Si tratta di un elenco dei contribuenti privo della delibera di approvazione.

11/59 **1932** *1368*

Ruolo suppletivo imposta sul bestiame

Registro cartaceo, contenuto in cartella; numerazione per contribuente (da 1 a 144).

Si tratta di un elenco dei contribuenti privo della delibera di approvazione.

11/60 **1945** *1369*

Ruolo principale per l'esazione dell'imposta sulle industrie, commerci, arti e professioni

Fascicolo cartaceo, contenuto in cartella; numerazione per contribuente (da 1 a 8).

Si tratta di un elenco delle società contribuenti per gli anni dal 1938 al 1944.
E' presente corrispondenza dal 1940 al 1946 con le società iscritte nell'elenco ai fini della ripartizione dell'imposta.

11/61 **1942** *1370*

Ruoli principali per rimborso spese anticipate dal Comune per il vaccino anticarbonchioso

Fascicolo cartaceo, contenuto in cartella; numerazione per contribuente (1° elenco da 1 a 269; 2° elenco da 1 a 242).

Si tratta di due elenchi di contribuenti.

11/62 *1371*

Ruolo unificato principale per la riscossione delle imposte comunali

Registro cartaceo, contenuto in cartella; numerazione per contribuente (da 1 a 1457).

Si tratta di un elenco dei contribuenti riportante l'indicazione di tutte le imposte comunali e la data delle riscossioni dal 1943 al 1944.

11/63 **1944** *1372*

Ruolo pel ricupero spese vaccinazione anticarbonchiosa del bestiame

Registro cartaceo, contenuto in cartella; numerazione per contribuente (da 1 a 254).

Si tratta di due elenchi di contribuenti.

11/64 **1944** *1373*

Ruolo unificato principale per la riscossione delle imposte comunali

Registro cartaceo, contenuto in cartella; numerazione per contribuente (da 1 a 1435).

Si tratta di un elenco dei contribuenti riportante l'indicazione di tutte le imposte comunali.

11/65 **1944** *1374*

Ruolo suppletivo contribuenti tassa bestiame

Registro cartaceo, contenuto in cartella; numerazione per contribuente (da 1 a 360).

Si tratta di un elenco di contribuenti.

11/66 **1944 - 1945** *1375*

Ruolo suppletivo unificato dei tributi comunali

Registro cartaceo, contenuto in cartella; numerazione per contribuente (da 1 a 574).

Si tratta di un elenco di contribuenti.

11/67 **1945** *1376*

Ruolo principale ricupero spesa vaccinazione anticarbonchiosa del bestiame

Registro cartaceo, contenuto in cartella; numerazione per contribuente (da 1 a 311).

Si tratta di un elenco di contribuenti.

11/68 **1945** *1377*

Ruolo suppletivo principale dei tributi comunali

Registro cartaceo, contenuto in cartella; numerazione per contribuente (da 1 a 1239).

Si tratta di un elenco dei contribuenti riportante l'indicazione di tutte le imposte comunali.

11/69 **1945** *1378*

Ruolo unico principale per la riscossione delle imposte comunali

Registro cartaceo, contenuto in cartella; numerazione per contribuente (da 1 a 1388).

Si tratta di un elenco dei contribuenti riportante l'indicazione di tutte le imposte comunali.

11/70 **1946** *1379*

Ruolo principale complessivo di esazione dei tributi comunali

Registro cartaceo, contenuto in cartella; numerazione per contribuente (da 1 a 1498).

Si tratta di un elenco dei contribuenti riportante l'indicazione di tutte le imposte comunali.

11/71 **1946** *1380*

Ruolo unificato principale dei tributi comunali

Registro cartaceo, contenuto in cartella; numerazione per contribuente (da 1 a 498).

Si tratta di un elenco dei contribuenti riportante l'indicazione di tutte le imposte comunali.
E' presente un ruolo degli iscritti alla tassa patente per il 1946 privo di numerazione.

11/72 **1946** *1381*

Ruolo suppletivo unificato dei tributi comunali

Registro cartaceo, contenuto in cartella; numerazione per contribuente (da 1 a 215).

Si tratta di un elenco dei contribuenti riportante l'indicazione di tutte le imposte comunali.

11/73 **1946** *1382*

Ruolo principale pel ricupero spese anticipate dal Comune per le vaccinazioni anticarbonchiose

Registro cartaceo, contenuto in cartella; numerazione per contribuente (da 1 a 354).

Si tratta di un elenco dei contribuenti.

11/74 *1383*

Ruolo per la riscossione delle imposte comunali

Registro cartaceo, contenuto in cartella.

Si tratta di un elenco dei contribuenti, privo di numerazione, con allegata corrispondenza dal 1943 al 1948 relativa alla riscossione delle imposte.
E' presente un verbale di deliberazione della Commissione per la compilazione del ruolo suppletivo imposta di famiglia per il 1947.

11/75 **1946** *1384*

Ruolo principale imposta sulle industrie, commerci, arti e professioni

Fascicolo cartaceo, contenuto in cartella; numerazione per contribuente (n. 1).

E' presente la minuta del ruolo suppletivo.

11/76 **1946** *1385*

Ruolo suppletivo per la riscossione della imposta sulle industrie, commerci, arti e professioni

Fascicolo cartaceo, contenuto in cartella; numerazione per contribuente (n. 1).

Si tratta di un elenco in duplice copia delle società contribuenti.

11/77 **1946** *1386*

Ruolo principale imposte industrie, commerci, arti e professioni

Fascicolo cartaceo, contenuto in cartella; numerazione per contribuente (n. 1).

Si tratta di un elenco delle società contribuenti per gli anni dal 1943 al 1946.

11/78 **1946** *1387*

Ruolo suppletivo per la riscossione della imposta sulle industrie, commerci, arti e professioni

Fascicolo cartaceo, contenuto in cartella; numerazione per contribuente (n. 1).

Si tratta di un elenco delle società contribuenti.

11/79 **1946** *1388*

Ruolo suppletivo complessivo di esazione dei tributi comunali

Registro cartaceo, contenuto in cartella; numerazione per contribuente (da 1 a 14).

Si tratta di un elenco dei contribuenti riportante l'indicazione di tutte le imposte comunali.

11/80 **1947** *1389*

Ruolo principale imposta sulle industrie, commerci, arti e professioni

Fascicolo cartaceo, contenuto in cartella; numerazione per contribuente (da 1 a 4).

Si tratta di un elenco delle società contribuenti.

11/81 **1947** *1390*

Ruolo principale unificato dei tributi comunali

Registro cartaceo, contenuto in cartella; numerazione per contribuente (da 1 a 1799).

Si tratta di un elenco dei contribuenti riportante l'indicazione di tutte le imposte comunali.
Sono presenti l'elenco degli iscritti al ruolo tassa patente per il 1947 e corrispondenza del 1942-1943 relativa a notifiche sulle imposte comunali.

11/82 **1947** *1391*

Ruolo suppletivo unificato dei tributi comunali

Registro cartaceo, contenuto in cartella; numerazione per contribuente (da 1 a 140).

Si tratta di un elenco dei contribuenti riportante l'indicazione di tutte le imposte comunali.

11/83 **1947** *1392*

Ruolo suppletivo unificato dei tributi comunali

Registro cartaceo, contenuto in cartella; numerazione per contribuente (da 1 a 1448).

Si tratta di un elenco dei contribuenti riportante l'indicazione di tutte le imposte comunali.

11/84 **1947** *1393*

Ruolo vaccinazione bestiame

Registro cartaceo, contenuto in cartella; numerazione per contribuente (da 1 a 462).

Si tratta di un elenco dei contribuenti proprietari di bestiame.

11/85 **1948** *1394*

Ruolo principale complessivo di esazione dei tributi comunali

Registro cartaceo, contenuto in cartella; numerazione per contribuente (da 1 a 1568).

Si tratta di un elenco dei contribuenti riportante l'indicazione di tutte le imposte comunali.
E' presente un elenco degli iscritti al ruolo tassa patente per l'anno 1948 numerato da 1 a 270.

11/86 **1948** *1395*

Ruolo suppletivo unificato dei tributi comunali

Registro cartaceo, contenuto in cartella; numerazione per contribuente (da 1 a 649).

Si tratta di un elenco dei contribuenti riportante l'indicazione di tutte le imposte comunali.

11/87 **1948** *1396*

Ruolo principale della tassa bestiame

Registro cartaceo, contenuto in cartella; numerazione per contribuente (da 2 a 277).

Si tratta di un elenco dei contribuenti proprietari di bestiame.
E' presente un prospetto statistico dell'imposta sul bestiame per il 1948.

11/88 **1948 - 1949** *1397*

Ruolo suppletivo unificato dei tributi comunali

Registro cartaceo, contenuto in cartella; numerazione per contribuente (da 1 a 250).

Si tratta di un elenco dei contribuenti riportante l'indicazione di tutte le imposte comunali.

11/89 **1949** *1398*

Ruolo principale unificato dei tributi comunali

Registro cartaceo, contenuto in cartella; numerazione per contribuente (da 1 a 1680).

Si tratta di un elenco dei contribuenti riportante l'indicazione di tutte le imposte comunali.
E' presente il ruolo suppletivo delle società contribuenti per gli anni dal 1944 al 1950 numerato da 1 a 3.

11/90 **1949** *1399*

Ruolo principale unificato dei tributi comunali

Registro cartaceo, contenuto in cartella; numerazione per contribuente (da 1 a 907).

Si tratta di un elenco dei contribuenti riportante l'indicazione di tutte le imposte comunali.

11/91 **1949** *1400*

Ruolo rimborso spesa anticipata dal Comune per vaccino anticarbonchioso

Registro cartaceo, contenuto in cartella; numerazione per contribuente (da 1 a 619).

Si tratta di un elenco dei contribuenti.

11/92 **1949** *1401*

Ruolo rimborso spesa anticipata dal Comune per vaccino anticarbonchioso

Registro cartaceo, contenuto in cartella; numerazione per contribuente (da 1 a 595).

Si tratta di un elenco dei contribuenti.

11/93 **1949** *1402*

Ruolo principale della tassa immondizie

Registro cartaceo, contenuto in cartella; numerazione per contribuente (da 1 a 1859).

Si tratta di un elenco dei contribuenti.

11/94 **1949 - 1950** *1403*

Ruolo unificato suppletivo per la riscossione delle imposte comunali

Registro cartaceo, contenuto in cartella; numerazione per contribuente (da 1 a 545).

Si tratta di un elenco dei contribuenti riportante l'indicazione di tutte le imposte comunali.

11/95 **1949 - 1950** *1404*

Ruolo suppletivo unificato dei tributi comunali

Registro cartaceo, contenuto in cartella; numerazione per contribuente (da 1 a 43).

Si tratta di un elenco dei contribuenti riportante l'indicazione di tutte le imposte comunali.

11/96 **1949 - 1951** *1405*

Ruoli suppletivo unificato dei tributi comunali

Registro cartaceo, contenuto in cartella; numerazione per contribuente (da 1 a 117).

Si tratta di due elenchi dei contribuenti riportanti l'indicazione di tutte le imposte comunali.

11/97 **1950** *1406*

Ruolo principale unificato dei tributi comunali

Registro cartaceo, contenuto in cartella; numerazione per contribuente (da 1 a 2569).

Si tratta di un elenco dei contribuenti riportante l'indicazione di tutte le imposte comunali.
E' presente un elenco degli iscritti al ruolo tassa patente per l'anno 1950 numerato da 1 a 267.

11/98 **1950** *1407*

Ruolo rimborso spesa anticipata dal Comune per vaccino anticarbonchioso

Registro cartaceo, contenuto in cartella; numerazione per contribuente (da 1 a 584).

Si tratta di un elenco dei contribuenti.

11/99 **1950** *1408*

Ruolo suppletivo per l'imposta sulle industrie

Registro cartaceo, contenuto in cartella; numerazione per contribuente (da 1 a 3).

Si tratta di un elenco delle società contribuenti.
E' presente corrispondenza relativa alla ripartizione dell'imposta

11/100 **1951** *1409*

Ruolo unificato principale per la riscossione delle imposte comunali

Registro cartaceo, contenuto in cartella; numerazione per contribuente (da 1 a 1400).

Si tratta di un elenco dei contribuenti riportante l'indicazione di tutte le imposte comunali.
Il registro è costituito da due stampati diversi rilegati tra di loro e la numerazione dei contribuenti si interrompe nel primo stampato.

11/101 **1951** *1410*

Ruolo ricupero spese vaccinazione bestiame

Registro cartaceo, contenuto in cartella; numerazione per contribuente (da 1 a 563).

Si tratta di un elenco dei contribuenti.

11/102 **1952** *1411*

Ruolo unificato principale per la riscossione delle imposte e tasse comunali

Registro cartaceo, contenuto in cartella; numerazione per contribuente (da 1 a 423).

Si tratta di un elenco dei contribuenti riportante l'indicazione di tutte le imposte comunali.

11/103 **1952** *1412*

Ruolo unificato suppletivo per la riscossione delle imposte e tasse comunali

Registro cartaceo, contenuto in cartella; numerazione per contribuente (da 1 a 80).

Si tratta di un elenco dei contribuenti riportante l'indicazione di tutte le imposte comunali.

11/104 **1952** *1413*

Ruoli unificati suppletivi dei tributi comunali

Registro cartaceo, contenuto in cartella.

Si tratta di due elenchi dei contribuenti riportante l'indicazione di tutte le imposte comunali privi di numerazione.

11/105 **1952** *1414*

Ruolo speciale unificato dei tributi comunali

Registro cartaceo, contenuto in cartella; numerazione per contribuente (da 1 a 508).

Si tratta di un elenco dei contribuenti riportante l'indicazione di tutte le imposte comunali.

11/106 **1952** *1415*

Ruolo unificato speciale per la riscossione delle imposte e tasse comunali

Registro cartaceo, contenuto in cartella; numerazione per contribuente (da 1 a 267).

Si tratta di un elenco dei contribuenti riportante l'indicazione di tutte le imposte comunali.

11/107 **1952** *1416*

Ruolo unificato speciale per la riscossione delle imposte e tasse comunali

Registro cartaceo, contenuto in cartella; numerazione per contribuente (da 1 a 566).

Si tratta di un elenco dei contribuenti riportante l'indicazione di tutte le imposte comunali.

11/108 **1952** *1417*

Ruolo unificato speciale per la riscossione delle imposte e tasse comunali

Registro cartaceo, contenuto in cartella; numerazione per contribuente (da 1 a 716).

Si tratta di un elenco dei contribuenti riportante l'indicazione di tutte le imposte comunali.

11/109 **1952** *1418*

Ruolo principale complessivo di esazione tassa bestiame

Registro cartaceo, contenuto in cartella.

Si tratta di un elenco dei contribuenti privo di numerazione.

11/110 **1952** *1419*

Ruolo rimborso spesa anticipata dal Comune per vaccino anticarbonchioso

Registro cartaceo, contenuto in cartella; numerazione per contribuente (da 1 a 560).

Si tratta di un elenco dei contribuenti.

11/111 **1952 - 1953** *1420*

Ruolo unificato suppletivo per la riscossione delle imposte e tasse comunali

Registro cartaceo, contenuto in cartella; numerazione per contribuente (da 1 a 570).

Si tratta di un elenco dei contribuenti riportante l'indicazione di tutte le imposte comunali.

11/112 **1953** *1421*

Ruolo principale unificato dei tributi comunali

Registro cartaceo, contenuto in cartella; numerazione per contribuente (da 1 a 1958).

Si tratta di un elenco dei contribuenti riportante l'indicazione di tutte le imposte comunali.
E' presente l'elenco degli iscritti al ruolo tassa patente per l'anno 1953.

11/113 **1953** *1422*

Ruolo principale imposta sul bestiame

Registro cartaceo, contenuto in cartella; numerazione per contribuente (da 1 a 420).

Si tratta di un elenco dei contribuenti.

11/114 **1953** *1423*

Ruolo unificato suppletivo per la riscossione delle imposte e tasse comunali

Registro cartaceo, contenuto in cartella; numerazione per contribuente (da 1 a 52).

Si tratta di un elenco dei contribuenti riportante l'indicazione di tutte le imposte comunali.

11/115 **1953** *1424*

Ruolo unificato suppletivo per la riscossione delle imposte e tasse comunali

Registro cartaceo, contenuto in cartella; numerazione per contribuente (da 1 a 1726).

Si tratta di un elenco dei contribuenti riportante l'indicazione di tutte le imposte comunali.

11/116 **1953** *1425*

Ruolo suppletivo imposta di famiglia

Registro cartaceo, contenuto in cartella; numerazione per contribuente (da 1 a 4).

Si tratta di un elenco dei contribuenti.

11/117 **1953** *1426*

Lista di carico per ricupero prezzo vaccinazioni contro il carbonchio ematico

Registro cartaceo, contenuto in cartella; numerazione per contribuente (da 1 a 526).

Si tratta di un elenco dei contribuenti.
E' presente classificazione IV cat.

11/118 **1954** *1427*

Ruolo unificato principale per la riscossione delle imposte e tasse comunali

Registro cartaceo, contenuto in cartella; numerazione per contribuente (da 1 a 2420).

Si tratta di un elenco dei contribuenti riportante l'indicazione di tutte le imposte comunali.

11/119 **1954** *1428*

Ruolo unificato suppletivo per la riscossione delle imposte e tasse comunali

Registro cartaceo, contenuto in cartella; numerazione per contribuente (da 1 a 464).

Si tratta di un elenco dei contribuenti riportante l'indicazione di tutte le imposte comunali.

11/120 **1954** *1429*

Ruolo unificato suppletivo per la riscossione delle imposte e tasse comunali

Registro cartaceo, contenuto in cartella; numerazione per contribuente (da 1 a 367).

Si tratta di un elenco dei contribuenti riportante l'indicazione di tutte le imposte comunali.

11/121 **1954** *1430*

Lista di carico per ricupero prezzo vaccinazioni contro il carbonchio ematico

Registro cartaceo, contenuto in cartella; numerazione per contribuente (da 1 a 496).

Si tratta di un elenco dei contribuenti.

11/122 *1431*

Lista di carico per il recupero prezzo delle vaccinazioni contro il carbonchio ematico

Registro cartaceo, contenuto in cartella; numerazione per contribuente (da 27 a 339).

Si tratta di un elenco dei contribuenti.

11/123 **1955** *1432*

Ruolo unificato principale per la riscossione delle imposte e tasse comunali

Registro cartaceo, contenuto in cartella; numerazione per contribuente (da 1 a 1797).

Si tratta di un elenco dei contribuenti riportante l'indicazione di tutte le imposte comunali.

11/124 **1955** *1433*

Ruolo principale per la riscossione della tassa sulla raccolta delle immondezze

Registro cartaceo, contenuto in cartella; numerazione per contribuente (da 1 a 1810).

Si tratta di un elenco dei contribuenti.

11/125 **1955** *1434*

Ruolo principale per l'imposta sul bestiame

Registro cartaceo, contenuto in cartella; numerazione per contribuente (da 1 a 508).

Si tratta di un elenco dei contribuenti.

11/126 **1955** *1435*

Lista di carico per ricupero prezzo delle vaccinazioni contro il carbonchio ematico

Registro cartaceo, contenuto in cartella; numerazione per contribuente (da 1 a 478).

Si tratta di un elenco dei contribuenti.

11/127 **1956** *1436*

Ruolo unificato principale per la riscossione delle imposte e tasse comunali

Registro cartaceo, contenuto in cartella; numerazione per contribuente (da 1 a 2513).

Si tratta di un elenco dei contribuenti riportante l'indicazione di tutte le imposte comunali.

11/128 **1956** *1437*

Ruolo unificato suppletivo per la riscossione delle imposte e tasse comunali

Registro cartaceo, contenuto in cartella; numerazione per contribuente (da 1 a 341).

Si tratta di un elenco dei contribuenti riportante l'indicazione di tutte le imposte comunali.

11/129 **1956** *1438*

Ruolo unificato suppletivo per la riscossione delle imposte e tasse comunali

Registro cartaceo, contenuto in cartella; numerazione per contribuente (da 1 a 4).

Si tratta di un elenco delle società contribuenti.

11/130 **1957** *1439*

Ruolo unificato principale per la riscossione delle imposte e tasse comunali

Registro cartaceo, contenuto in cartella; numerazione per contribuente (da 1 a 1951).

Si tratta di un elenco dei contribuenti riportante l'indicazione di tutte le imposte comunali.

11/131 **1957** *1440*

Ruolo principale per la riscossione della tassa sulla raccolta dei rifiuti solidi urbani

Registro cartaceo, contenuto in cartella; numerazione per contribuente (da 1 a 1741).

Si tratta di un elenco dei contribuenti.

11/132 **1957 - 1959** *1441*

Ruolo unificato principale e suppletivo per la riscossione delle imposte e tasse comunali

Registro cartaceo, contenuto in cartella; numerazione per contribuente (da 1 a 2314).

Si tratta di un elenco dei contribuenti riportante l'indicazione di tutte le imposte comunali.

11/133 **1958** *1442*

Ruolo unificato principale per la riscossione delle imposte e tasse comunali

Registro cartaceo, contenuto in cartella; numerazione per contribuente (da 1 a 2326).

Si tratta di un elenco dei contribuenti riportante l'indicazione di tutte le imposte comunali.

11/134 **1958** *1443*

Lista di carico per ricupero prezzo delle vaccinazioni contro il carbonchio ematico

Registro cartaceo, contenuto in cartella; numerazione per contribuente (da 1 a 326).

Si tratta di un elenco dei contribuenti.

11/135 **1959** *1444*

Ruolo unificato per la riscossione delle imposte e tasse comunali

Registro cartaceo, contenuto in cartella; numerazione per contribuente (da 1 a 325).

Si tratta di un elenco dei contribuenti riportante l'indicazione di tutte le imposte comunali.

11/136 **1932** *1445*

Elenco delle variazioni al ruolo per l'applicazione dell'imposta di famiglia

Registro cartaceo, contenuto in cartella; numerazione per contribuente (da 1 a 1146).

Si tratta di un elenco dei contribuenti.
Nelle ultime pagine sono stati integrati dei nuovi contribuenti. Questa integrazione è scritta a matita ed è priva di numerazione.

11/137 **1932** *1446*

Elenco delle variazioni al ruolo per l'applicazione dell'imposta di famiglia

Registro cartaceo, contenuto in cartella; numerazione per contribuente (da 1 a 1316).

Si tratta di un elenco dei contribuenti.

11/138 **1933** *1447*

Elenco delle variazioni al ruolo per l'applicazione dell'imposta di famiglia

Registro cartaceo, contenuto in cartella; numerazione per contribuente (da 1 a 1070).

Si tratta di un elenco dei contribuenti.

11/139 **1936** *1448*

Elenco cumulativo delle variazioni per
l'applicazione delle imposte e tasse comunali

Registro cartaceo, contenuto in cartella; numerazione per contribuente (da 1 a 508).

Si tratta di un elenco dei contribuenti riportante l'indicazione di tutte le imposte comunali.

11/140 **1951 - 1954** *1449*

Tributi comunali

Fascicolo cartaceo, contenuto in cartella.

Sono presenti: elenchi delle variazioni al ruolo sull'imposta di famiglia, dichiarazioni di variazioni di possesso e smarrimento cani ai fini dell'aggiornamento dei relativi ruoli, richieste di esenzione dal pagamento dei tributi comunali e corrispondenza varia.

11/141 *1450*

Partite definite da iscrivere nei ruoli suppletivi

Registro cartaceo, contenuto in cartella.

Si tratta di un elenco dei contribuenti.
Sono presenti riferimenti alle date di iscrizione ai roli suppletivi per il 1952.

11/142 **1944 - 1952** *1451*

Denunce di cessata attività commerciale e
professionale per la cancellazione dai ruoli

Fascicolo cartaceo, contenuto in busta di cartone con fettucce di chiusura in stoffa.

sottoserie *1452*

elenco contribuenti - tasse - rimborsi

1882 - 1960

26 unità archivistiche.

12/1 *1453*

Elenco di contribuenti

Registro cartaceo, contenuto in busta di cartone con fettucce di chiusura in stoffa.

Si tratta di una parte di registro presumibilmente relativo alle prestazioni d'opera, poiché si intravede il riferimento al numero di operai e al possesso di veicolo. Il registro è privo di numerazione.

12/2 **1882** *1454*

Elenco dei contribuenti esonerati dalla tassa bestiame

Fascicolo cartaceo, contenuto in busta di cartone con fettucce di chiusura in stoffa.

12/3 **1927** *1455*

Note delle somme riscosse sui bovini portati alla macellazione

Fascicolo cartaceo, contenuto in busta di cartone con fettucce di chiusura in stoffa; numerazione per contribuente (1° elenco da 1 a 149; 2° elenco da 1 a 48).

12/4 **1936 - 1952** *1456*

1936; 1942 - 1943; 1948; 1951

Denunce di possesso bestiame e cani soggetti ad imposta

Fascicolo cartaceo, contenuto in busta di cartone con fettucce di chiusura in stoffa.

Sono presenti i bollettari attestanti la proprietà del bestiame e il relativo pagamento dell'imposta.

12/5 **1955** *1457*

Prospetti di accertamento dei bovini macellati con nota delle somme riscosse

Fascicolo cartaceo, contenuto in busta di cartone con fettucce di chiusura in stoffa; numerazione per contribuente (1° elenco da 1 a 67; 2° elenco da 1 a 11).

12/6 **1926** *1458*

Elenchi dei proprietari di veicoli, autoveicoli e carri ai fini del contributo utenza stradale

Fascicolo cartaceo, contenuto in busta di cartone con fettucce di chiusura in stoffa.

E' presente un elenco senza data degli utenti della Strada Su Pranu compilato per le comandate.

12/7 **1945 - 1947** *1459*

Elenchi dei proprietari dei carri ai fini della tassa di circolazione

1945; 1947

Fascicolo cartaceo, contenuto in busta di cartone con fettucce di chiusura in stoffa.

E' presente relativa corrispondenza.

12/8 **1946** *1460*

Elenchi delle spese sostenute per la manutenzione delle strade dal 1942 al 1945 ai fini della ripartizione della tassa di circolazione

Fascicolo cartaceo, contenuto in busta di cartone con fettucce di chiusura in stoffa.

12/9 **1950 - 1952** *1461*

Ricorsi tassa famiglia

Registro cartaceo, contenuto in busta di cartone con fettucce di chiusura in stoffa; numerazione per bolletta (1950: da 150 a 255; 1951: da 1 a 15; 1952: da 1 a 76).

Si tratta di un bollettario di ricevute consegnate in seguito alla presentazione di ricorsi contro l'applicazione della tassa famiglia.

12/10 **1948 - 1954** *1462*

Ricorsi tassa famiglia

Fascicolo cartaceo, contenuto in busta di cartone con fettucce di chiusura in stoffa.

Si tratta di fascicoli nominativi contenenti la pratica di ricorso.

12/11 **1934 - 1937** *1463*

Accertamenti sull'imposta di manomorta per il quinquennio 1931-1935

1934; 1937

Fascicolo cartaceo, contenuto in busta di cartone con fettucce di chiusura in stoffa.

Tra la documentazione è presente un elenco dei beni immobili del Comune del 1933.

12/12 **1953** *1464*

Ingiunzione dell'Ufficio Imposte e Tasse per la riscossione della tassa di manomorta

Fascicolo cartaceo, contenuto in busta di cartone con fettucce di chiusura in stoffa.

12/13 **1949 - 1950** *1465*

Ricevute per denunce di fabbricati

Fascicolo cartaceo, contenuto in busta di cartone con fettucce di chiusura in stoffa.

Sono presenti due registri di recevute.

12/14 **1884 - 1885** *1466*

Elenchi contribuenti esonerati dalle tasse comunali

Fascicolo cartaceo, contenuto in busta di cartone con fettucce di chiusura in stoffa; numerazione per contribuente (1° elenco da 1 a 23; 2° elenco da 1 a 70).

Si tratta di due elenchi: il primo relativo all'esercizio 1883, il secondo relativo all'esercizio 1884, entrambi approvati con deliberazione della Giunta Municipale.

12/15 **1927 - 1957** *1467*

Tasse e imposte comunali

1927 - 1928; 1931 - 1932; 1934; 1945 - 1948; 1950 - 1957

Fascicolo cartaceo, contenuto in busta di cartone con fettucce di chiusura in stoffa.

Si tratta di documentazione relativa all'applicazione delle tariffe sulle imposte comunali, applicazione regolamento della tassa sui cani ed elenchi e matricole dei contribuenti soggetti alla tassa famiglia.

12/16 **1939 - 1954** *1468*

Tasse e imposte comunali

1939 - 1947; 1950; 1952 - 1954

Fascicolo cartaceo, contenuto in busta di cartone con fettucce di chiusura in stoffa.

Sono presenti: tariffe delle imposte comunali, richieste di sgravio, circolari, elenchi delle variazioni apportate alle matricole, elenchi degli iscritti nei ruoli e corrispondenza varia.

12/17 **1936 - 1944** *1469*

Registro-Ricevute dei ricorsi presentati al Comune

1936 - 1939; 1943 - 1944

Registro cartaceo, contenuto in busta di cartone con fettucce di chiusura in stoffa; numerazione per ricorso (da 1 a 15).

Si tratta di ricevute di ricorsi presentati per l'applicazione delle imposte.
Il registro è stato utilizzato dal 1943 al 1944 per la conversione in denaro delle prestazioni d'opera, con numerazione per contribuente da 1 a 19.
E' presente un avviso di rimborso sull'applicazione dell'imposta sul valore locativo.

12/18 **1940 - 1949** *1470*

Ricevute dei ricorsi presentati al Comune

Registro cartaceo, contenuto in busta di cartone con fettucce di chiusura in stoffa; numerazione per bolletta (da 1 a 141).

Si tratta di un bollettario di ricevute consegnate in seguito alla presentazione di ricorsi contro l'applicazione di varie imposte comunali.

12/19 **1946 - 1947** *1471*

Tasse e imposte comunali

Fascicolo cartaceo, contenuto in cartella.

Sono presenti: decisioni della commissione per i ricorsi contro le imposte comunali del 1946; elenco degli iscritti nei ruoli di tassa patente per il 1947, numerato per contribuente da 1 a 292; copia del ruolo principale sull'imposta industria, commercio, arti e professioni per il 1947; documentazione varia relativa all'applicazione dell'imposta di famiglia, con relativa tariffa; minuta di deliberazione della Giunta di nomina della commissione per le decisioni sui ricorsi contro i tributi locali; parte di registro dei contribuenti sulle imposte e tasse comunali.

12/20 **[1945] - [1946]** *1472*

Revisione imposte comunali

Registro cartaceo, contenuto in busta di cartone con fettucce di chiusura in stoffa; numerazione per contribuente (da 167 a 256).

12/21 **[1949] - [1953]** *1473*

Registro delle famiglie numerose

Registro cartaceo, contenuto in busta di cartone con fettucce di chiusura in stoffa.

Si tratta di famiglie numerose aventi diritto all'esenzione dalle imposte comunali.
Sono presenti alcuni atti relativi all'istanza presentata da un contribuente e certificati di povertà.

12/22 **1949 - 1960** *1474*

1949 - 1950; 1956 - 1960

Richieste di cancellazione, esenzione e riduzione imposte comunali

Fascicolo cartaceo, contenuto in busta di cartone con fettucce di chiusura in stoffa.

Sono presenti minute del ruolo suppletivo dell'imopsta di famiglia per l'anno 1959 numerato da 1 a 380.
E' presente classificazione XI e XIV cat.

12/23 **[1950] - [1952]** *1475*

Ricorsi imposte comunali presso la G.P.A.

Registro cartaceo, contenuto in busta di cartone con fettucce di chiusura in stoffa.

12/24 **1950 - 1958** *1476*

Tasse e imposte comunali

Fascicolo cartaceo, contenuto in busta di cartone con fettucce di chiusura in stoffa.

Si tratta di documentazione varia suddivisa in più sottofascicoli contenenti: costituzione della Commissione di 1ª istanza per la risoluzione dei ricorsi contro le imposte comunali, tra cui gli avvisi di nomina dei membri, dimissioni e revoca di alcuni di essi in quanto ostacolavano il regolare funzionamento della commissione; deduzioni dell'amministrazione comunale in merito a ricorsi e relativi bollettari; elenco degli iscritti nel ruolo tassa patente per il 1955; dichiarazioni di cessazione attività ai fini dell'esenzione dalle imposte; elenco delle persone cancellate dal registro di popolazione perché emigrate; ricorsi alla Commissione comunale di 1ª istanza per l'applicazione dei tributi locali; bollettari di accertamento delle imposte comunali; avvisi del Sindaco di iscrizione nei ruoli e atti vari.

12/25 **1955 - 1960** *1477*

Richieste di sgravio imposte comunali

Fascicolo cartaceo, contenuto in busta di cartone con fettucce di chiusura in stoffa.

Si tratta di documentazione varia relativa alle richieste di sgravio dalle imposte e tasse comunali.

12/26 **1956 - 1960** *1478*

1956; 1959 - 1960

Reclami tasse comunali anni 1956-1960

Fascicolo cartaceo, contenuto in busta di cartone con fettucce di chiusura in stoffa.

Sono presenti: ricorsi per la tassa di famiglia e sulla raccolta e trasporto dei rifiuti solidi urbani; deliberazioni della Giunta e del Consiglio relative alla formazione del ruolo per il servizio di N. U.

serie *1479*

dazio e imposte di consumo 1871 - 1960

25 unità archivistiche.

Sono conservate in fascicoli le pratiche relative agli appalti.
A partire dal 1923 il dazio consumo subì diversi riordinamenti (come pubblicato nella Gazzetta Ufficiale del 5 ottobre 1923 n. 234) e la Sottoprefettura di Iglesias pregava il Consiglio Comunale di deliberare sulla revisione delle tariffe e sul riordinamento dei dazi interni di consumo. Il dazio è stato definitivamente abolito in Italia nel 1930 e sostituito a favore dei Comuni con le imposte comunali di consumo limitate ad un numero tassativo di merci. Il primo appalto per la riscossione delle imposte di consumo risale al quinquennio 1931-35.

13/1 **1871** *1480*

Regolamento di imposizioni daziarie comunali e tasse diverse con annessa tabella, approvato con deliberazione del Consiglio Comunale

Fascicolo cartaceo, contenuto in busta di cartone con fettucce di chiusura in stoffa.

13/2 **1923 - 1927** *1481*

1923 - 1924; 1927

Tariffa daziaria 1923 con modificazioni fino al 1927, con annesso regolamento per l'applicazione dell'imposta sui materiali da costruzione

Fascicolo cartaceo, contenuto in busta di cartone con fettucce di chiusura in stoffa.

13/3 **1864 - 1867** *1482*

Contratti d'appalto e atti consolari relativi all'abbonamento dazio consumo

Fascicolo cartaceo, contenuto in busta di cartone con fettucce di chiusura in stoffa.

E' presente documentazione sulla causa Plaisant Gregorio fidejussore dell'appaltatore del dazio Giovanni Biggio.
Sono presenti inoltre riferimenti ad opere fatte nella Chiesa Parrocchiale e in altre zone del paese.

13/4 **1891 - 1898** *1483*

1891; 1896 - 1898

Appalto dazio consumo 1896-1900 al sig. Sargenti Angelo

Fascicolo cartaceo, contenuto in busta di cartone con fettucce di chiusura in stoffa.

13/5 **1911 - 1912** *1484*

Appalto dazio consumo 1911-1915 al sig. Napoli Antonio

Fascicolo cartaceo, contenuto in busta di cartone con fettucce di chiusura in stoffa.

13/6 **1922 - 1934** *1485*

Appalto dazio consumo 1922-1925 al sig. Gallus Antonio

Fascicolo cartaceo, contenuto in busta di cartone con fettucce di chiusura in stoffa.

13/7 **1880 - 1916** *1486*

1880 - 1896; 1909; 1916

Comune contro l'appaltatore del dazio consumo Cherchi Quesada Giuseppe

Fascicolo cartaceo, contenuto in busta di cartone con fettucce di chiusura in stoffa.

E stato appaltatore del dazio per il periodo 1879-1880.

13/8 **1926 - 1934** *1487*

Comune contro l'appaltatore del dazio consumo Ennas Giuseppe

Fascicolo cartaceo, contenuto in busta di cartone con fettucce di chiusura in stoffa.

E' stato appaltatore del dazio per il 1926-1928.
E' presente documentazione nel fascicolo successivo n° 13/9, V cat.

13/9 **1929 - 1937** *1488*

Comune contro l'appaltatore del dazio consumo Capra Federico

Fascicolo cartaceo, contenuto in busta di cartone con fettucce di chiusura in stoffa.

E' stato appaltatore del dazio per il 1928-1930.

13/10 **1924** *1489*

Prospetto statistico sui generi soggetti a dazio

Fascicolo cartaceo, contenuto in busta di cartone con fettucce di chiusura in stoffa.

13/11 **1931** *1490*

Regolamento a tariffa tipo per la riscossione della imposta di consumo sul materiale da costruzione

Fascicolo cartaceo, contenuto in busta di cartone con fettucce di chiusura in stoffa.

13/12 **1932 - 1956** *1491*

Tariffe sulle imposte di consumo con regolamento per l'applicazione dell'imposta sui materiali da costruzione per gli anni 1932; 1940-1944 e modifiche fino al 1950

Fascicolo cartaceo, contenuto in busta di cartone con fettucce di chiusura in stoffa.

Sono presenti rilevazioni statistiche per il 1951-1952 e deliberazioni del Consiglio Comunale relative alla tariffa occupazione posti di vendita nel mercato del pesce.

13/13 **1930 - 1941** *1492*

Appalti imposte di consumo

Fascicolo cartaceo, contenuto in busta di cartone con fettucce di chiusura in stoffa.

Sono presenti: appalto imposte di consumo 1931-1935 gestito da Errante Parrino Salvatore succeduto a Luxoro Giglio; appalto imposte di consumo 1936-1940 gestito dalla società La Daziaria e appalto 1941-1945 gestito dalla Società Anonima Riscossione Imposte - Daziaria.

13/14 **1946 - 1955** *1493*

Appalti imposte di consumo 1946-1950 e 1951-1955 gestiti dalla S.A.R.I.

Fascicolo cartaceo, contenuto in busta di cartone con fettucce di chiusura in stoffa.

13/15 **1944 - 1952** *1494*

Istituzione di diritti speciali sui generi di larga produzione locale

Fascicolo cartaceo, contenuto in busta di cartone con fettucce di chiusura in stoffa.

13/16 **1951 - 1954** *1495*

Registro materiale costruzione a tariffa

Registro cartaceo, contenuto in busta di cartone con fettucce di chiusura in stoffa; numerazione per denuncia (da 1 a 222).

13/17 **1951 - 1954** *1496*

Registro materiale costruzione a tariffa

Registro cartaceo, contenuto in busta di cartone con fettucce di chiusura in stoffa; numerazione per denuncia (da 1 a 150).

13/18 **1954 - 1956** *1497*

Registro materiale costruzione a tariffa

Registro cartaceo, contenuto in busta di cartone con fettucce di chiusura in stoffa; numerazione per denuncia (da 13 a 228).

13/19 **1958 - 1959** *1498*

Registro materiale costruzione a tariffa

Registro cartaceo, contenuto in busta di cartone con fettucce di chiusura in stoffa; numerazione per denuncia (da 229 a 449).

13/20 **1952 - 1960** *1499*

Registro dichiarazioni 1952; 1955 - 1960

Fascicolo cartaceo, contenuto in busta di cartone con fettucce di chiusura in stoffa.

Si tratta di registri della S.A.R.I., alcuni dei quali mutilo, relativi alla denuncia di quantità di generi alimentari ai fini dell'imposta. Per ogni anno sono presenti diversi registri.

13/21 **1958** *1500*

Ruoli materiali da costruzione in abbonamento

Fascicolo cartaceo, contenuto in busta di cartone con fettucce di chiusura in stoffa; numerazione per contribuente (1° registro: da 1 a 334; 2° registro: da 335 a 683; 3° registro da: 684 a 1063).

Si tratta di tre registri alfabetici. Il primo va dalla lettera A alla F, il secondo dalla lettera G alla O ed il terzo dalla lettera P alla lettera Z.
E' presente un bollettario di avvenuto versamento dell'imposta.

13/22 **1942 - 1954** *1501*

Contravvenzioni imposte di consumo

1942; 1945 - 1954

Fascicolo cartaceo, contenuto in busta di cartone con fettucce di chiusura in stoffa.

13/23 **1949 - 1950** *1502*

Ricorsi contro le imposte sui generi extra tariffa

Fascicolo cartaceo, contenuto in busta di cartone con fettucce di chiusura in stoffa.

13/24 **1944 - 1952** *1503*

Statistiche II. CC. annue dal 1944 al 1961

Fascicolo cartaceo, contenuto in busta di cartone con fettucce di chiusura in stoffa.

Sono presenti le rilevazioni statistiche mensili sui generi assoggettati alle imposte di consumo.

13/25 **1951 - 1960** *1504*

Statistiche mensili II. CC. dal 1951 al 1960

Fascicolo cartaceo, contenuto in busta di cartone con fettucce di chiusura in stoffa.

serie *1505*

catasto, mutui e prestiti

1882 - 1960

16 unità archivistiche.

sottoserie *1506*

catasto 1888 - 1956

11 unità archivistiche.

Il Catasto è il complesso delle operazioni aventi per oggetto l'accertamento e la registrazione della consistenza e della rendita dei terreni e dei fabbricati. Con la legge 1° marzo 1886, n. 3682, fu ordinata la unificazione dei catasti che eistevano in Italia numerosi e difformi. Tale legge non ebbe per lunghissimo tempo completa attuazione tanto che ancora alla fine degli anni Cinquanta vi erano "catasti antichi" dei terreni, per la maggior parte non geometrici e meramente descrittivi conservati dal Comune.

14/1 **1888** *1507*

Verbali delimitazione di proprietà emmessi dalla Commissione Censuaria Comunale relative alla "Contrada Fortino"

Fascicolo cartaceo, contenuto in busta di cartone con fettucce di chiusura in stoffa.

In allegato: scelta dell'indicatore e nomina delegato della Commissione Censuaria.

14/2 **1888** *1508*

Verbali di delimitazione proprietà emmessi dalla Commissione Censuaria Comunale

Fascicolo cartaceo, contenuto in busta di cartone con fettucce di chiusura in stoffa.

14/3 **1889** *1509*

Certificati di delimitazione del territorio emmessi dalla Commissione Censuaria Comunale

Fascicolo cartaceo, contenuto in busta di cartone con fettucce di chiusura in stoffa.

14/4 **1914** *1510*

Verbale della Commissione Censuaria Comunale

Fascicolo cartaceo, contenuto in busta di cartone con fettucce di chiusura in stoffa.

14/5 **1915** *1511*

Verbali della Commissione Censuaria Comunale

Fascicolo cartaceo, contenuto in busta di cartone con fettucce di chiusura in stoffa.

14/6 **1948 ott.30 - 1953 mar.13** *1512*

1948 ott.30 - 1951 ott.18; 1953 mar.13

Deliberazioni della Commissione Censuaria Comunale

Registro cartaceo, contenuto in busta di cartone con fettucce di chiusura in stoffa.

E' presente un elenco dei reclamanti trasmesso dalla Commissione Censuaria all'Ufficio Tecnico Erariale riportante le decisioni sui risultati dell'accertamento e del classamento dei fabbricati urbani.

14/7 **1946 - 1956** *1513*

Commissione Censuaria Comunale: attività amministrativa e finanziaria

Fascicolo cartaceo, contenuto in busta di cartone con fettucce di chiusura in stoffa.

14/8 **1935** *1514*

Registro delle ricevute delle denunce dei reclami dei possessori

Registro cartaceo, contenuto in busta di cartone con fettucce di chiusura in stoffa; numerazione per denuncia (da 1 a 6).

Si tratta di un registro delle denunce delle variazioni catastali e corrispondenza relativa datata 1935-1936.

14/9 **1910** *1515*

Atti della Conservatoria delle Ipoteche

Fascicolo cartaceo, contenuto in busta di cartone con fettucce di chiusura in stoffa.

14/10 **1941 - 1951** *1516*

Corrispondenza dell'Ufficio Tecnico Erariale

1941 - 1947; 1951

Fascicolo cartaceo, contenuto in busta di cartone con fettucce di chiusura in stoffa.

14/11 **1955** *1517*

Corrispondenza del Catasto Edilizio Urbano

Fascicolo cartaceo, contenuto in busta di cartone con fettucce di chiusura in stoffa.

Sono presenti dei moduli dell'Ufficio Tenico Erariale per la conservazione del nuovo catasto dei terreni del Comune di Palmas Suergiu.

sottoserie *1518*

mutui e prestiti

1882 - 1960

5 unità archivistiche. 1882 - 1893; 1920 - 1960

Erano considerati come mutui gli appalti, contratti di fornitura, ecc. in cui era stabilito che il pagamento si sarebbe fatto in più di cinque anni, con o senza interessi; si potevano contrarre con la Cassa Depositi e Prestiti nonchè con altri enti, specialmente con le casse ordinarie di risparmio. Ogni mutuo doveva essere deliberato dal Consiglio e approvato dalla G.P.A.

15/1 **1882** *1519*

Ruolo sull'importare della 4ª rata relativa al pagamento dei lotti comunali ex ademprivili

Registro cartaceo, contenuto in busta di cartone con fettucce di chiusura in stoffa; numerazione per debito (da 1 a 17).

15/2 **1884** *1520*

Ruolo per la somma di lire 1332,90 prelevata dalla Cassa di Risparmio di Cagliari

Registro cartaceo, contenuto in busta di cartone con fettucce di chiusura in stoffa.

Si tratta del ricavo della vendita della cauzione esattoriale.

15/3 **1920 - 1957** *1521*

Richieste di mutui per lavori pubblici 1920; 1922 - 1923; 1931 - 1934; 1949 - 1957

Fascicolo cartaceo, contenuto in busta di cartone con fettucce di chiusura in stoffa.

15/4 **1887 - 1893** *1522*

Ruolo prestito provinciale 5ª rata 1887; 1893

Fascicolo cartaceo, contenuto in busta di cartone con fettucce di chiusura in stoffa; numerazione per debito (da 1 a 346).

Il ruolo è allegato ad un decreto del Consiglio di Prefettura di accoglimento della domanda di riduzione del fondo cassa liquidato a carico del fallito Credito Agrario Industriale Sardo, appaltatore dell'esattoria di Sant'Antioco.

15/5 **1958 - 1960** *1523*

Richiesta prestito al Banco di Sardegna

Fascicolo cartaceo, contenuto in busta di cartone con fettucce di chiusura in stoffa.

serie *1524*

esattoria e tesoreria

1878 - 1960

42 unità archivistiche.

Sono conservate in fascicoli le pratiche relative agli appalti.

La legge sulla riscossione delle imposte dirette faceva obbligo all'esattore di assumere gratuitamente il servizio di Tesoreria e di Cassa.

16/1

1881 - 1887 *1525*

1881 - 1883; 1887

Appalto quinquennale dell'Esattoria - Tesoreria consorziale affidato al Credito Agrario Industriale Sardo per il 1883-1887

Fascicolo cartaceo, contenuto in busta di cartone con fettucce di chiusura in stoffa.

16/2

1887 - 1902 *1526*

1887 - 1889; 1891 - 1902

Appalto quinquennale dell'Esattoria - Tesoreria consorziale affidato al sig. Costa Basilio per tre quinquenni dal 1888 al 1902

Fascicolo cartaceo, contenuto in busta di cartone con fettucce di chiusura in stoffa.

16/3

1902 - 1912 *1527*

Appalto decennale dell'Esattoria - Tesoreria consorziale affidato alla Ditta G. B. Farris & C. per il 1903-1912

Fascicolo cartaceo, contenuto in busta di cartone con fettucce di chiusura in stoffa.

16/4

1912 - 1920 *1528*

1912 - 1913; 1920

Appalto decennale dell'Esattoria - Tesoreria consorziale affidato al sig. De Martis Giovanni per il 1913-1922

Fascicolo cartaceo, contenuto in busta di cartone con fettucce di chiusura in stoffa.

Sono presenti il verbale e il decreto di nomina dell'esattore, le deliberazioni di conferimento dell'appalto, il contratto d'appalto, i verbali della rappresentanza consorziale, gli atti relativi al primo e al secondo incanto dell'appalto, il contratto supplettivo per l'aumento della cauzione con decreto di nomina del collettore esattoriale, documentazione sull'appalto gestito dall'esattore Costa Basilio (1887; 1899-1900) e corrispondenza varia.

16/5 **1922 - 1933** *1529*

1922 - 1923; 1927; 1931 - 1933

Appalto decennale dell'Esattoria - Tesoreria affidato al sig. De Martis Giovanni per il 1923-1932

Fascicolo cartaceo, contenuto in busta di cartone con fettucce di chiusura in stoffa.

E' presente documentazione relativa al rinnovo della gestione esattoriale, decreto prefettizio sul versamento della cauzione, "prospetto delle riscossioni affidate nel 1921 dai singoli Comuni", minuta del contratto d'appalto, documentazione in merito alla gestione esattoriale per il decennio 1933-1942, tra cui il passaggio dei fondi di cassa e dei titoli al delegato governativo sig. Carlo Basciu, nominato per la gestione provvisoria del servizio.

16/6 **1908 - 1913** *1530*

Bollettari riscossione imposte comunali

Fascicolo cartaceo, contenuto in busta di cartone con fettucce di chiusura in stoffa.

Sono presenti duecentoquindici bollettari.

16/7 **1943 - 1944** *1531*

Bollettari riscossione rendite comunali

Fascicolo cartaceo, contenuto in busta di cartone con fettucce di chiusura in stoffa.

Sono presenti quattro bollettari.

16/8 **1946** *1532*

Bollettari riscossione comunali ed erariali

Fascicolo cartaceo, contenuto in busta di cartone con fettucce di chiusura in stoffa.

Sono presenti diciasette bollettari.

16/9 **1942 - 1954** *1533*

Registri di marche segnatasse

Fascicolo cartaceo, contenuto in busta di cartone con fettucce di chiusura in stoffa; numerazione varia.

Sono presenti: un registro di carico e scarico marchette segnatasse diritti di Segreteria, un registro carico e scarico marchette segnatasse diritti di Stato Civile ed un bollettario buoni di prelevamento marche segnatasse per diritti vari.

16/10 **1947 - 1949** *1534*

Registri bollettari di riscossione diritti sanitari

Fascicolo cartaceo, contenuto in busta di cartone con fettucce di chiusura in stoffa; numerazione per quietanza (1° bollettario: da 1 a 102; 2° bollettario: da 103 a 204; 3° bollettario: da 205 a 238).

Sono presenti tre bollettari.

16/11 **1952 - 1956** *1535*

Registro diritti di segreteria

Registro cartaceo, contenuto in busta di cartone con fettucce di chiusura in stoffa; numerazione per ordinativo (1952: da 388 a 432; 1953: da 1 a 423; 1954: da 1 a 435; 1955: da 1 a 505; 1956: da 1 a 467).

16/12 **1952 - 1954** *1536*

Registri bollettari di riscossione diritti sanitari

Fascicolo cartaceo, contenuto in busta di cartone con fettucce di chiusura in stoffa; numerazione per quietanza (1° reg. - 1952: da 201 a 218, 1953: da 1 a 184; 2° reg. -1953: da 185 a 357, 1954: da 1 a 90; 3° reg. - 1954: da 91 a 241).

Sono presenti tre bollettari.

16/13 **1956** *1537*

Riscossione diritti fissi sulla macellazione

Fascicolo cartaceo, contenuto in busta di cartone con fettucce di chiusura in stoffa; numerazione per quietanza (1° bollettario da 261 a 280; 2° bollettario da 281 a 300; 3° bollettario da 301 a 320).

Sono presenti tre bollettari.

16/14 **1918 - 1927** *1538*

Bollettari rendite dell'Esattoria Consorziale

Fascicolo cartaceo, contenuto in busta di cartone con fettucce di chiusura in stoffa.

Sono presenti ventiquattro bollettari.

16/15 **1957** *1539*

Registro cronologico delle riscossioni delle imposte e tasse iscritte nei ruoli

Registro cartaceo, contenuto in busta di cartone con fettucce di chiusura in stoffa; numerazione per pagine (da 1 a 122); numerazione per operazione (da 1 a 6100).

16/16 **1957** *1540*

Registro cronologico delle riscossioni delle imposte e tasse iscritte nei ruoli

Registro cartaceo, contenuto in busta di cartone con fettucce di chiusura in stoffa; numerazione per pagine (da 123 a 244); numerazione per operazione (da 6101 a 12200).

16/17 **1957** *1541*

Registro cronologico delle riscossioni delle imposte e tasse iscritte nei ruoli

Registro cartaceo, contenuto in busta di cartone con fettucce di chiusura in stoffa; numerazione per pagine (da 245 a 366); numerazione per operazione (da 12201 a 18300).

16/18 **1957 - 1958** *1542*

Registro cronologico delle riscossioni delle imposte e tasse iscritte nei ruoli

Registro cartaceo, contenuto in busta di cartone con fettucce di chiusura in stoffa; numerazione per pagine (da 367 a 488); numerazione per operazione (da 18301 a 24400).

16/19 **1958** *1543*

Registro cronologico delle riscossioni delle imposte e tasse iscritte nei ruoli

Registro cartaceo, contenuto in busta di cartone con fettucce di chiusura in stoffa; numerazione per pagine (da 489 a 610); numerazione per operazione (da 24401 a 30500).

16/20 **1958** *1544*

Registro cronologico delle riscossioni delle imposte e tasse iscritte nei ruoli

Registro cartaceo, contenuto in busta di cartone con fettucce di chiusura in stoffa; numerazione per pagine (da 611 a 732); numerazione per operazione (da 30501 a 36600).

16/21 **1958** *1545*

Registro cronologico delle riscossioni delle imposte e tasse iscritte nei ruoli

Registro cartaceo, contenuto in busta di cartone con fettucce di chiusura in stoffa; numerazione per pagine (da 733 a 854); numerazione per operazione (da 36601 a 42700).

16/22 **1958 - 1959** *1546*

Registro cronologico delle riscossioni delle imposte e tasse iscritte nei ruoli

Registro cartaceo, contenuto in busta di cartone con fettucce di chiusura in stoffa; numerazione per pagine (da 855 a 976); numerazione per operazione (da 42701 a 48800).

16/23 **1959** *1547*

Registro cronologico delle riscossioni delle imposte e tasse iscritte nei ruoli

Registro cartaceo, contenuto in busta di cartone con fettucce di chiusura in stoffa; numerazione per pagine (da 977 a 1098); numerazione per operazione (da 48800 a 54900).

16/24 **1959** *1548*

Registro cronologico delle riscossioni delle imposte e tasse iscritte nei ruoli

Registro cartaceo, contenuto in busta di cartone con fettucce di chiusura in stoffa; numerazione per pagine (da 1099 a 1220); numerazione per operazione (da 54901 a 61000).

16/25 **1959** *1549*

Registro cronologico delle riscossioni delle imposte e tasse iscritte nei ruoli

Registro cartaceo, contenuto in busta di cartone con fettucce di chiusura in stoffa; numerazione per pagine (da 1221 a 1342); numerazione per operazione (da 61001 a 67100).

16/26 **1959** *1550*

Registro cronologico delle riscossioni delle imposte e tasse iscritte nei ruoli

Registro cartaceo, contenuto in busta di cartone con fettucce di chiusura in stoffa; numerazione per pagine (da 1343 a 1464); numerazione per operazione (da 67101 a 73200).

16/27 **1959 - 1960** *1551*

Registro cronologico delle riscossioni delle imposte e tasse iscritte nei ruoli

Registro cartaceo, contenuto in busta di cartone con fettucce di chiusura in stoffa; numerazione per pagine (da 1465 a 1586); numerazione per operazione (da 73201 a 79300).

16/28 **1960** *1552*

Registro cronologico delle riscossioni delle imposte e tasse iscritte nei ruoli

Registro cartaceo, contenuto in busta di cartone con fettucce di chiusura in stoffa; numerazione per pagine (da 1587 a 1708); numerazione per operazione (da 79301 a 85400).

16/29 **1949 - 1950** *1553*

Ordinativi d'incasso per versamenti imposte e tasse

Fascicolo cartaceo, contenuto in busta di cartone con fettucce di chiusura in stoffa.

16/30 **1882** *1554*

Ricevute rilasciate dall'esattore

Fascicolo cartaceo, contenuto in busta di cartone con fettucce di chiusura in stoffa.

16/31 **1916** *1555*

Specchietti degli incassi avutisi per conto della gestione daziaria

Fascicolo cartaceo, contenuto in busta di cartone con fettucce di chiusura in stoffa.

16/32 **1920** *1556*

Elenco delle quietanze rilasciate dal tesoriere

Fascicolo cartaceo, contenuto in busta di cartone con fettucce di chiusura in stoffa.

16/33 **1956 - 1960** *1557*

1956; 1958 - 1960

Cartelle dei pagamenti esattoriali

Fascicolo cartaceo, contenuto in busta di cartone con fettucce di chiusura in stoffa.

16/34 **1878 - 1884** *1558*

Avvisi di pagamento, di intimazione e pignoramento

Fascicolo cartaceo, contenuto in busta di cartone con fettucce di chiusura in stoffa.

16/35 **1956 - 1959** *1559*

Avvisi di intimazione ai contribuenti morosi

1956 - 1957; 1959

Fascicolo cartaceo, contenuto in busta di cartone con fettucce di chiusura in stoffa.

16/36 **1884** *1560*

Processi verbali di pignoramento infruttuoso

Fascicolo cartaceo, contenuto in busta di cartone con fettucce di chiusura in stoffa.

16/37 **1951** *1561*

Processi verbali di pignoramento infruttuoso

Fascicolo cartaceo, contenuto in busta di cartone con fettucce di chiusura in stoffa.

16/38 **1952 - 1953** *1562*

Processi verbali di pignoramento infruttuoso

Fascicolo cartaceo, contenuto in busta di cartone con fettucce di chiusura in stoffa.

16/39 **1959** *1563*

Processi verbali di pignoramento infruttuoso

Fascicolo cartaceo, contenuto in busta di cartone con fettucce di chiusura in stoffa.

16/40 **1878 - 1880** *1564*

Lista dei residui lotti 1ª, 2ª e 3ª rata

Fascicolo cartaceo, contenuto in busta di cartone con fettucce di chiusura in stoffa.

16/41 **1934 - 1937** *1565*

Rimborso quote inesigibili all'esattore - tesoriere Basciu Carlo

Fascicolo cartaceo, contenuto in busta di cartone con fettucce di chiusura in stoffa.

16/42 **1941 - 1959** *1566*

Riparti spese del Consorzio Esattoriale

Fascicolo cartaceo, contenuto in busta di cartone con fettucce di chiusura in stoffa.

serie *1567*

corrispondenza 1863 - 1960

94 unità archivistiche.

La corrispondenza è suddivisa in fascicoli annuali.

17/1 **1863** *1568*

Corrispondenza relativa alle finanze

Fascicolo cartaceo, contenuto in busta di cartone con fettucce di chiusura in stoffa.

17/2 **1864** *1569*

Corrispondenza relativa alle finanze

Fascicolo cartaceo, contenuto in busta di cartone con fettucce di chiusura in stoffa.

Ausili alla consultazione: repertorio della corrispondenza.

17/3 **1865** *1570*

Corrispondenza relativa alle finanze

Fascicolo cartaceo, contenuto in busta di cartone con fettucce di chiusura in stoffa.

Ausili alla consultazione: repertorio della corrispondenza.

17/4 **1866** *1571*

Corrispondenza relativa alle finanze

Fascicolo cartaceo, contenuto in busta di cartone con fettucce di chiusura in stoffa.

Ausili alla consultazione: repertorio della corrispondenza.

17/5 **1867** *1572*

Corrispondenza relativa alle finanze

Fascicolo cartaceo, contenuto in busta di cartone con fettucce di chiusura in stoffa.

17/6 **1868** *1573*

Corrispondenza relativa alle finanze

Fascicolo cartaceo, contenuto in busta di cartone con fettucce di chiusura in stoffa.

17/7 **1869** *1574*

Corrispondenza relativa alle finanze

Fascicolo cartaceo, contenuto in busta di cartone con fettucce di chiusura in stoffa.

17/8 **1871** *1575*

Corrispondenza relativa alle finanze

Fascicolo cartaceo, contenuto in busta di cartone con fettucce di chiusura in stoffa.

Ausili alla consultazione: repertorio della corrispondenza.

17/9 **1872** *1576*

Corrispondenza relativa alle finanze

Fascicolo cartaceo, contenuto in busta di cartone con fettucce di chiusura in stoffa.

Ausili alla consultazione: repertorio della corrispondenza.

17/10 **1873** *1577*

Corrispondenza relativa alle finanze

Fascicolo cartaceo, contenuto in busta di cartone con fettucce di chiusura in stoffa.

Ausili alla consultazione: repertorio della corrispondenza.

17/11 **1874** *1578*

Corrispondenza relativa alle finanze

Fascicolo cartaceo, contenuto in busta di cartone con fettucce di chiusura in stoffa.

Ausili alla consultazione: repertorio della corrispondenza.

17/12 **1875** *1579*

Corrispondenza relativa alle finanze

Fascicolo cartaceo, contenuto in busta di cartone con fettucce di chiusura in stoffa.

Ausili alla consultazione: repertorio della corrispondenza.

17/13 **1876** *1580*

Corrispondenza relativa alle finanze

Fascicolo cartaceo, contenuto in busta di cartone con fettucce di chiusura in stoffa.

Ausili alla consultazione: repertorio della corrispondenza.

17/14 **1877** *1581*

Corrispondenza relativa alle finanze

Fascicolo cartaceo, contenuto in busta di cartone con fettucce di chiusura in stoffa.

Ausili alla consultazione: repertorio della corrispondenza.

17/15 **1878** *1582*

Corrispondenza relativa alle finanze

Fascicolo cartaceo, contenuto in busta di cartone con fettucce di chiusura in stoffa.

Ausili alla consultazione: repertorio della corrispondenza.

17/16 **1879** *1583*

Corrispondenza relativa alle finanze

Fascicolo cartaceo, contenuto in busta di cartone con fettucce di chiusura in stoffa.

Ausili alla consultazione: repertorio della corrispondenza.

17/17 **1880** *1584*

Corrispondenza relativa alle finanze

Fascicolo cartaceo, contenuto in busta di cartone con fettucce di chiusura in stoffa.

Ausili alla consultazione: repertorio della corrispondenza.

17/18 **1881** *1585*

Corrispondenza relativa alle finanze

Fascicolo cartaceo, contenuto in busta di cartone con fettucce di chiusura in stoffa.

Ausili alla consultazione: repertorio della corrispondenza.

17/19 **1882** *1586*

Corrispondenza relativa alle finanze

Fascicolo cartaceo, contenuto in busta di cartone con fettucce di chiusura in stoffa.

Ausili alla consultazione: repertorio della corrispondenza.

17/20 **1883** *1587*

Corrispondenza relativa alle finanze

Fascicolo cartaceo, contenuto in busta di cartone con fettucce di chiusura in stoffa.

Ausili alla consultazione: repertorio della corrispondenza.

17/21 **1884** *1588*

Corrispondenza relativa alle finanze

Fascicolo cartaceo, contenuto in busta di cartone con fettucce di chiusura in stoffa.

Ausili alla consultazione: repertorio della corrispondenza.

17/22 **1885** *1589*

Corrispondenza relativa alle finanze

Fascicolo cartaceo, contenuto in busta di cartone con fettucce di chiusura in stoffa.

Ausili alla consultazione: repertorio della corrispondenza.

17/23 **1886** *1590*

Corrispondenza relativa alle finanze

Fascicolo cartaceo, contenuto in busta di cartone con fettucce di chiusura in stoffa.

Ausili alla consultazione: repertorio della corrispondenza.

17/24 **1888** *1591*

Corrispondenza relativa alle finanze

Fascicolo cartaceo, contenuto in busta di cartone con fettucce di chiusura in stoffa.

Ausili alla consultazione: repertorio della corrispondenza.

17/25 **1889** *1592*

Corrispondenza relativa alle finanze

Fascicolo cartaceo, contenuto in busta di cartone con fettucce di chiusura in stoffa.

17/26 **1890** *1593*

Corrispondenza relativa alle finanze

Fascicolo cartaceo, contenuto in busta di cartone con fettucce di chiusura in stoffa.

Ausili alla consultazione: repertorio della corrispondenza.

17/27 **1892** *1594*

Corrispondenza relativa alle finanze

Fascicolo cartaceo, contenuto in busta di cartone con fettucce di chiusura in stoffa.

Ausili alla consultazione: repertorio della corrispondenza.

17/28 **1893** *1595*

Corrispondenza relativa alle finanze

Fascicolo cartaceo, contenuto in busta di cartone con fettucce di chiusura in stoffa.

Ausili alla consultazione: repertorio della corrispondenza.

17/29 **1894** *1596*

Corrispondenza relativa alle finanze

Fascicolo cartaceo, contenuto in busta di cartone con fettucce di chiusura in stoffa.

Ausili alla consultazione: repertorio della corrispondenza.

17/30 **1895** *1597*

Corrispondenza relativa alle finanze

Fascicolo cartaceo, contenuto in busta di cartone con fettucce di chiusura in stoffa.

Ausili alla consultazione: repertorio della corrispondenza.

17/31 **1896** *1598*

Corrispondenza relativa alle finanze

Fascicolo cartaceo, contenuto in busta di cartone con fettucce di chiusura in stoffa.

Ausili alla consultazione: repertorio della corrispondenza.

17/32 **1897** *1599*

Corrispondenza relativa alle finanze

Fascicolo cartaceo, contenuto in busta di cartone con fettucce di chiusura in stoffa.

Ausili alla consultazione: repertorio della corrispondenza.

17/33 **1898** *1600*

Corrispondenza relativa alle finanze

Fascicolo cartaceo, contenuto in busta di cartone con fettucce di chiusura in stoffa.

Ausili alla consultazione: repertorio della corrispondenza.

17/34 **1900** *1601*

Corrispondenza relativa alle finanze

Fascicolo cartaceo, contenuto in busta di cartone con fettucce di chiusura in stoffa.

Ausili alla consultazione: repertorio della corrispondenza.

17/35 **1901** *1602*

Corrispondenza relativa alle finanze

Fascicolo cartaceo, contenuto in busta di cartone con fettucce di chiusura in stoffa.

Ausili alla consultazione: repertorio della corrispondenza.

17/36 **1902** *1603*

Corrispondenza relativa alle finanze

Fascicolo cartaceo, contenuto in busta di cartone con fettucce di chiusura in stoffa.

Ausili alla consultazione: repertorio della corrispondenza.

17/37 **1903** *1604*

Corrispondenza relativa alle finanze

Fascicolo cartaceo, contenuto in busta di cartone con fettucce di chiusura in stoffa.

Ausili alla consultazione: repertorio della corrispondenza.

17/38 **1904** *1605*

Corrispondenza relativa alle finanze

Fascicolo cartaceo, contenuto in busta di cartone con fettucce di chiusura in stoffa.

Ausili alla consultazione: repertorio della corrispondenza.

17/39 **1905** *1606*

Corrispondenza relativa alle finanze

Fascicolo cartaceo, contenuto in busta di cartone con fettucce di chiusura in stoffa.

Ausili alla consultazione: repertorio della corrispondenza.

17/40 **1906** *1607*

Corrispondenza relativa alle finanze

Fascicolo cartaceo, contenuto in busta di cartone con fettucce di chiusura in stoffa.

Ausili alla consultazione: repertorio della corrispondenza.

17/41 **1907** *1608*

Corrispondenza relativa alle finanze

Fascicolo cartaceo, contenuto in busta di cartone con fettucce di chiusura in stoffa.

Ausili alla consultazione: repertorio della corrispondenza.

17/42 **1908** *1609*

Corrispondenza relativa alle finanze

Fascicolo cartaceo, contenuto in busta di cartone con fettucce di chiusura in stoffa.

Ausili alla consultazione: repertorio della corrispondenza.

17/43 **1909** *1610*

Corrispondenza relativa alle finanze

Fascicolo cartaceo, contenuto in busta di cartone con fettucce di chiusura in stoffa.

Ausili alla consultazione: repertorio della corrispondenza.

17/44 **1910** *1611*

Corrispondenza relativa alle finanze

Fascicolo cartaceo, contenuto in busta di cartone con fettucce di chiusura in stoffa.

Ausili alla consultazione: repertorio della corrispondenza.

17/45 **1911** *1612*

Corrispondenza relativa alle finanze

Fascicolo cartaceo, contenuto in busta di cartone con fettucce di chiusura in stoffa.

Ausili alla consultazione: repertorio della corrispondenza.

17/46 **1912** *1613*

Corrispondenza relativa alle finanze

Fascicolo cartaceo, contenuto in busta di cartone con fettucce di chiusura in stoffa.

Ausili alla consultazione: repertorio della corrispondenza.

17/47 **1913** *1614*

Corrispondenza relativa alle finanze

Fascicolo cartaceo, contenuto in busta di cartone con fettucce di chiusura in stoffa.

Ausili alla consultazione: repertorio della corrispondenza.

17/48 **1914** *1615*

Corrispondenza relativa alle finanze

Fascicolo cartaceo, contenuto in busta di cartone con fettucce di chiusura in stoffa.

Ausili alla consultazione: repertorio della corrispondenza.

17/49 **1915** *1616*

Corrispondenza relativa alle finanze

Fascicolo cartaceo, contenuto in busta di cartone con fettucce di chiusura in stoffa.

Ausili alla consultazione: repertorio della corrispondenza.

17/50 **1916** *1617*

Corrispondenza relativa alle finanze

Fascicolo cartaceo, contenuto in busta di cartone con fettucce di chiusura in stoffa.

Ausili alla consultazione: repertorio della corrispondenza.

17/51 **1917** *1618*

Corrispondenza relativa alle finanze

Fascicolo cartaceo, contenuto in busta di cartone con fettucce di chiusura in stoffa.

Ausili alla consultazione: repertorio della corrispondenza.

17/52 **1918** *1619*

Corrispondenza relativa alle finanze

Fascicolo cartaceo, contenuto in busta di cartone con fettucce di chiusura in stoffa.

Ausili alla consultazione: repertorio della corrispondenza.

17/53 **1919** *1620*

Corrispondenza relativa alle finanze

Fascicolo cartaceo, contenuto in busta di cartone con fettucce di chiusura in stoffa.

Ausili alla consultazione: repertorio della corrispondenza.

17/54 **1920** *1621*

Corrispondenza relativa alle finanze

Fascicolo cartaceo, contenuto in busta di cartone con fettucce di chiusura in stoffa.

Ausili alla consultazione: repertorio della corrispondenza.

17/55 **1921** *1622*

Corrispondenza relativa alle finanze

Fascicolo cartaceo, contenuto in busta di cartone con fettucce di chiusura in stoffa.

Ausili alla consultazione: repertorio della corrispondenza.

17/56 **1922** *1623*

Corrispondenza relativa alle finanze

Fascicolo cartaceo, contenuto in busta di cartone con fettucce di chiusura in stoffa.

Ausili alla consultazione: repertorio della corrispondenza.

17/57 **1923** *1624*

Corrispondenza relativa alle finanze

Fascicolo cartaceo, contenuto in busta di cartone con fettucce di chiusura in stoffa.

Ausili alla consultazione: repertorio della corrispondenza.

17/58 **1924** *1625*

Corrispondenza relativa alle finanze

Fascicolo cartaceo, contenuto in busta di cartone con fettucce di chiusura in stoffa.

Ausili alla consultazione: repertorio della corrispondenza.

17/59 **1925** *1626*

Corrispondenza relativa alle finanze

Fascicolo cartaceo, contenuto in busta di cartone con fettucce di chiusura in stoffa.

Ausili alla consultazione: repertorio della corrispondenza.

17/60 **1926** *1627*

Corrispondenza relativa alle finanze

Fascicolo cartaceo, contenuto in busta di cartone con fettucce di chiusura in stoffa.

Ausili alla consultazione: repertorio della corrispondenza.

17/61 **1927** *1628*

Corrispondenza relativa alle finanze

Fascicolo cartaceo, contenuto in busta di cartone con fettucce di chiusura in stoffa.

Ausili alla consultazione: repertorio della corrispondenza.

17/62 **1928** *1629*

Corrispondenza relativa alle finanze

Fascicolo cartaceo, contenuto in busta di cartone con fettucce di chiusura in stoffa.

Ausili alla consultazione: repertorio della corrispondenza.

17/63 **1929** *1630*

Corrispondenza relativa alle finanze

Fascicolo cartaceo, contenuto in busta di cartone con fettucce di chiusura in stoffa.

Ausili alla consultazione: repertorio della corrispondenza.

17/64 **1930** *1631*

Corrispondenza relativa alle finanze

Fascicolo cartaceo, contenuto in busta di cartone con fettucce di chiusura in stoffa.

Ausili alla consultazione: repertorio della corrispondenza.

17/65 **1931** *1632*

Corrispondenza relativa alle finanze

Fascicolo cartaceo, contenuto in busta di cartone con fettucce di chiusura in stoffa.

Ausili alla consultazione: repertorio della corrispondenza.

17/66 **1932** *1633*

Corrispondenza relativa alle finanze

Fascicolo cartaceo, contenuto in busta di cartone con fettucce di chiusura in stoffa.

Ausili alla consultazione: repertorio della corrispondenza.

17/67 **1933** *1634*

Corrispondenza relativa alle finanze

Fascicolo cartaceo, contenuto in busta di cartone con fettucce di chiusura in stoffa.

Ausili alla consultazione: repertorio della corrispondenza.

17/68 **1934** *1635*

Corrispondenza relativa alle finanze

Fascicolo cartaceo, contenuto in busta di cartone con fettucce di chiusura in stoffa.

Ausili alla consultazione: repertorio della corrispondenza.

17/69 **1935** *1636*

Corrispondenza relativa alle finanze

Fascicolo cartaceo, contenuto in busta di cartone con fettucce di chiusura in stoffa.

Ausili alla consultazione: repertorio della corrispondenza.

17/70 **1936** *1637*

Corrispondenza relativa alle finanze

Fascicolo cartaceo, contenuto in busta di cartone con fettucce di chiusura in stoffa.

Ausili alla consultazione: repertorio della corrispondenza.

17/71 **1937** *1638*

Corrispondenza relativa alle finanze

Fascicolo cartaceo, contenuto in busta di cartone con fettucce di chiusura in stoffa.

Ausili alla consultazione: repertorio della corrispondenza.

17/72 **1938** *1639*

Corrispondenza relativa alle finanze

Fascicolo cartaceo, contenuto in busta di cartone con fettucce di chiusura in stoffa.

Ausili alla consultazione: repertorio della corrispondenza.

17/73 **1939** *1640*

Corrispondenza relativa alle finanze

Fascicolo cartaceo, contenuto in busta di cartone con fettucce di chiusura in stoffa.

Ausili alla consultazione: repertorio della corrispondenza.

17/74 **1940** *1641*

Corrispondenza relativa alle finanze

Fascicolo cartaceo, contenuto in busta di cartone con fettucce di chiusura in stoffa.

Ausili alla consultazione: repertorio della corrispondenza.

17/75 **1941** *1642*

Corrispondenza relativa alle finanze

Fascicolo cartaceo, contenuto in busta di cartone con fettucce di chiusura in stoffa.

Ausili alla consultazione: repertorio della corrispondenza.

17/76 **1942** *1643*

Corrispondenza relativa alle finanze

Fascicolo cartaceo, contenuto in busta di cartone con fettucce di chiusura in stoffa.

Ausili alla consultazione: repertorio della corrispondenza.

17/77 **1943** *1644*

Corrispondenza relativa alle finanze

Fascicolo cartaceo, contenuto in busta di cartone con fettucce di chiusura in stoffa.

Ausili alla consultazione: repertorio della corrispondenza.

17/78 **1944** *1645*

Corrispondenza relativa alle finanze

Fascicolo cartaceo, contenuto in busta di cartone con fettucce di chiusura in stoffa.

Ausili alla consultazione: repertorio della corrispondenza.

17/79 **1945** *1646*

Corrispondenza relativa alle finanze

Fascicolo cartaceo, contenuto in busta di cartone con fettucce di chiusura in stoffa.

Ausili alla consultazione: repertorio della corrispondenza.

17/80 **1946** *1647*

Corrispondenza relativa alle finanze

Fascicolo cartaceo, contenuto in busta di cartone con fettucce di chiusura in stoffa.

Ausili alla consultazione: repertorio della corrispondenza.

17/81 **1947** *1648*

Corrispondenza relativa alle finanze

Fascicolo cartaceo, contenuto in busta di cartone con fettucce di chiusura in stoffa.

Ausili alla consultazione: repertorio della corrispondenza.

17/82 **1948** *1649*

Corrispondenza relativa alle finanze

Fascicolo cartaceo, contenuto in busta di cartone con fettucce di chiusura in stoffa.

Ausili alla consultazione: repertorio della corrispondenza.

17/83 **1949** *1650*

Corrispondenza relativa alle finanze

Fascicolo cartaceo, contenuto in busta di cartone con fettucce di chiusura in stoffa.

Ausili alla consultazione: repertorio della corrispondenza.

17/84 **1950** *1651*

Corrispondenza relativa alle finanze

Fascicolo cartaceo, contenuto in busta di cartone con fettucce di chiusura in stoffa.

Ausili alla consultazione: repertorio della corrispondenza.

17/85 **1951** *1652*

Corrispondenza relativa alle finanze

Fascicolo cartaceo, contenuto in busta di cartone con fettucce di chiusura in stoffa.

Ausili alla consultazione: repertorio della corrispondenza.

17/86 **1952** *1653*

Corrispondenza relativa alle finanze

Fascicolo cartaceo, contenuto in busta di cartone con fettucce di chiusura in stoffa.

Ausili alla consultazione: repertorio della corrispondenza.

17/87 **1953** *1654*

Corrispondenza relativa alle finanze

Fascicolo cartaceo, contenuto in busta di cartone con fettucce di chiusura in stoffa.

Ausili alla consultazione: repertorio della corrispondenza.

17/88 **1954** *1655*

Corrispondenza relativa alle finanze

Fascicolo cartaceo, contenuto in busta di cartone con fettucce di chiusura in stoffa.

Ausili alla consultazione: repertorio della corrispondenza.

17/89 **1955** *1656*

Corrispondenza relativa alle finanze

Fascicolo cartaceo, contenuto in busta di cartone con fettucce di chiusura in stoffa.

Ausili alla consultazione: repertorio della corrispondenza.

17/90 **1956** *1657*

Corrispondenza relativa alle finanze

Fascicolo cartaceo, contenuto in busta di cartone con fettucce di chiusura in stoffa.

Ausili alla consultazione: repertorio della corrispondenza.

17/91 **1957** *1658*

Corrispondenza relativa alle finanze

Fascicolo cartaceo, contenuto in busta di cartone con fettucce di chiusura in stoffa.

Ausili alla consultazione: repertorio della corrispondenza.

17/92 **1958** *1659*

Corrispondenza relativa alle finanze

Fascicolo cartaceo, contenuto in busta di cartone con fettucce di chiusura in stoffa.

Ausili alla consultazione: repertorio della corrispondenza.

17/93 **1959** *1660*

Corrispondenza relativa alle finanze

Fascicolo cartaceo, contenuto in busta di cartone con fettucce di chiusura in stoffa.

Ausili alla consultazione: repertorio della corrispondenza.

17/94 **1960** *1661*

Corrispondenza relativa alle finanze

Fascicolo cartaceo, contenuto in busta di cartone con fettucce di chiusura in stoffa.

Ausili alla consultazione: repertorio della corrispondenza.

serie *1662*

Governo 1864 - 1961

180 unità archivistiche.

La serie conserva in prevalenza documentazione sull'attività elettorale, soprattutto dal 1945. Sulle elezioni politiche e amministrative sono presenti gli atti preparatori a partire dal periodo 1895-1911(Comuni di Sant'Antioco, Calasetta, Palmas-Suergiu e Serbariu); Sant'Antioco era infatti sede mandamentale dalla seconda metà del XIX secolo.

serie

atti ufficiali 1864 - 1953

3 unità archivistiche. 1864 - 1869; 1944 - 1953

serie

liste elettorali - elezioni - referendum 1882 - 1961

116 unità archivistiche.

Si tratta di registri e fascicoli, suddivisi per tipologia.

L'organizzazione e il funzionamento delle commissioni elettorali vennero regolamentati nel periodo post-bellico dalla legge 7 ottobre 1947, n. 1058, che stabiliva le operazioni generali da tenersi per la formazione e la revisione delle liste. I fascicoli delle elezioni conservano tutti gli atti preparatori, di svolgimento e di conclusione della specifica tornata elettorale (formazione del seggio, verbali, risultati etc.).

sottoserie

commissione elettorale comunale 1947 - 1956

3 unità archivistiche.

Si tratta di registri e fascicoli.

La Commissione Elettorale Comunale era costituita da un numero diverso di membri a seconda del diverso numero dei componenti il Consiglio, e veniva da questo eletta nel proprio seno con speciale votazione (alla quale il Sindaco non partecipava, perché era Presidente nato della Commissione) atta ad assicurare la rappresentanza della minoranza.

sottoserie

commissione elettorale mandamentale 1882 - 1960

10 unità archivistiche. 1882; 1945 - 1960

Si tratta di registri e fascicoli che delineano il funzionamento e l'attività della Commissione.

La Commissione Elettorale Mandamentale, della quale faceva parte un rappresentante del Prefetto, veniva nominata con decreto del Primo Presidente della Corte d'Appello; Sant'Antioco era sede di Mandamento.

sottoserie

servizio elettorale 1928 - 1949

2 unità archivistiche.

La legge comunale e provinciale del 1865 stabilì le modalità di compilazione delle liste elettorali politiche e amministrative.

sottoserie

ufficio elettorale 1949 - 1953

2 unità archivistiche.

sottoserie

elenchi elettori 1945 - 1956

3 unità archivistiche.

sottoserie

formazione liste comunali 1935 - 1960

3 unità archivistiche. 1935; 1957 - 1960

sottoserie

formazione liste mandamentali 1945 - 1946

1 unità archivistica.

sottoserie

liste generali Sant'Antioco 1945 - 1959

11 unità archivistiche.

sottoserie

liste sezionali Sant'Antioco 1948 - 1960

9 unità archivistiche.

sottoserie

liste mandamentali Calasetta 1946 - 1960

10 unità archivistiche.

sottoserie

liste mandamentali Carloforte 1945 - 1961

11 unità archivistiche.

sottoserie

liste mandamentali San Giovanni Suergiu 1946 - 1960

12 unità archivistiche.

sottoserie

liste mandamentali Tratalias 1945 - 1960

9 unità archivistiche.

sottoserie

preparazione liste Sant'Antioco 1895 - 1897

1 unità archivistica.

sottoserie

preparazione liste mandamentali 1908 - 1909

1 unità archivistica.

sottoserie

revisione liste 1900 - 1956

11 unità archivistiche. 1900 - 1907; 1936; 1946 - 1956

La documentazione è suddivisa in fascicoli.

Alla revisione delle liste elettorali partecipavano tre organi: il Sindaco nella fase di preparazione; la Commissione Elettorale Comunale, incaricata di aggiungere sulle liste i nuovi elettori d'ufficio, cancellare quelli che più non hanno titolo per figurarvi, e decidere sulle domande presentate dagli aspiranti all'elettorato; la Commissione Elettorale Mandamentale, con attribuzioni di controllo e di approvazione.

sottoserie

elezioni politiche 1909 - 1958

4 unità archivistiche. 1909; 1934 - 1958

La prima documentazione riguardante le elezioni politiche risale ai primi anni del Novecento e testimonia sul numero dei cittadini e sui requisiti che questi dovevano possedere per essere iscritti nelle liste elettorali; si segnalano le elezioni del 1934 impostate come un referendum confermativo sulla attività del governo (tutti favorevoli).

sottosottoserie

corrispondenza 1909

1 unità archivistica.

sottoserie

assemblea costituente e referendum 1946

1 unità archivistica.

Un rappresentante di Sant'Antioco venne eletto all'Assemblea Costituente (Renzo Laconi, il figlio del maestro elementare Arturo che insegnò nei primi anni del Novecento). Sulla forma istituzionale dello Stato il paese aderì plebiscitariamente alla monarchia (con percentuali oltre il 70%).

sottoserie

elezioni regionali 1949 - 1957

3 unità archivistiche.

sottoserie

elezioni provinciali 1952 - 1960

3 unità archivistiche.

sottoserie

elezioni provinciali e amministrative 1952

1 unità archivistica.

sottoserie

elezioni amministrative Sant'Antioco 1946

1 unità archivistica.

sottoserie

elezioni amministrative Tratalias 1948

1 unità archivistica.

sottoserie

elezioni amministrative mandamento 1952

1 unità archivistica.

sottoserie

carico e scarico certificati e materiale 1946

1 unità archivistica.

serie

commemorazioni-onorificenze-concessioni e pensioni 1893 - 1959

7 unità archivistiche.

sottoserie

commemorazioni - onorificenze - celebrazioni 1893 - 1956

6 unità archivistiche.

La più importante commemorazione si tenne nel 1893 per onorare i caduti nel ponte di Santa Caterina durante la battaglia contro i francesi del 1793. Nel periodo fascista (anche a seguito di compenso) furono segnalate e riconosciute numerose azioni di valore civile. Dello stesso periodo si segnalano le numerose feste e celebrazioni.

sottoserie

pensioni 1901 - 1959

1 unità archivistica.

La documentazione conservata riguarda in prevalenza le pratiche per le pensioni statali; sulle pensioni di guerra sono presenti alcune comunicazioni, classificate VI cat., reperibili nei fascicoli di corrispondenza.

serie

corrispondenza 1897 - 1960

54 unità archivistiche.

La documentazione è suddivisa in fascicoli annuali.

serie *1663*

atti ufficiali

1864 - 1953

3 unità archivistiche.

1864 - 1869; 1944 - 1953

1/1 **1864 - 1869** *1664*

Atti trasmessi alla Sottoprefettura di Iglesias per vidimazione e legittimazione

Registro cartaceo, contenuto in busta di cartone con fettucce di chiusura in stoffa; numerazione cronologica (da 111 a 330; da 1 a 271; da 1 a 232; da 1 a 253; da 1 a 199; da 1 a 25).

1/2 **1953** *1665*

Visita del Prefetto a Sant'Antioco

Fascicolo cartaceo, contenuto in busta di cartone con fettucce di chiusura in stoffa.

1/3 **1944 - 1945** *1666*

Corrispondenza tra il Prefetto ed il Sindaco

Fascicolo cartaceo, contenuto in busta di cartone con fettucce di chiusura in stoffa.

serie *1667*

liste elettorali - elezioni - referendum 1882 - 1961

116 unità archivistiche.

Si tratta di registri e fascicoli, suddivisi per tipologia.

L'organizzazione e il funzionamento delle commissioni elettorali vennero regolamentati nel periodo post-bellico dalla legge 7 ottobre 1947, n. 1058, che stabiliva le operazioni generali da tenersi per la formazione e la revisione delle liste. I fascicoli delle elezioni conservano tutti gli atti preparatori, di svolgimento e di conclusione della specifica tornata elettorale (formazione del seggio, verbali, risultati etc.).

sottoserie *1668*

commissione elettorale comunale 1947 - 1956

3 unità archivistiche.

Si tratta di registri e fascicoli.

La Commissione Elettorale Comunale era costituita da un numero diverso di membri a seconda del diverso numero dei componenti il Consiglio, e veniva da questo eletta nel proprio seno con speciale votazione (alla quale il Sindaco non partecipava, perché era Presidente nato della Commissione) atta ad assicurare la rappresentanza della minoranza.

2/1 1946 dic.31 - 1948 apr.18 *1669*

Commissione Comunale Elettorale - Registro delle Deliberazioni anni 1947 - 1948

1946 dic.31 - 1947 giu.3; 1947 dic.10 - 1948 apr.18

Registro cartaceo legato in cartoncino, contenuto in cartella; numerazione varia.

Hanno deliberato il Sindaco e la Commissione Elettorale Comunale.

Molte delle deliberazioni hanno allegata anche la deliberazione in copia.

Per tale scopo è stato utilizzato lo stampato di un registro per la vigilanza igienica sulla produzione del latte.

In allegato: certificati stato civile relativi agli elettori (deliberazione del sindaco del 31 dic. 1946);
certificati stato civile relativi agli elettori (deliberazione del sindaco del 15 gen. 1947);
deliberazioni della Commissione Elettorale Mandamentale (deliberazione del sindaco del 25 mar. 1947);
certificato stato civile relativo ad un elettore (deliberazione del sindaco del 16 apr. 1947);
telegramma del Pretore Mastinu Settimio (delibera commis. elettorale com. del 28 dic. 1948);
elenchi degli elettori e delle elettrici (delibera commis. elettorale com. del 19 feb. 1948).

2/2 1948 giu.28 - 1956 dic.4 *1670*

Registro Deliberazioni Commissione Elettorale

Registro cartaceo legato in mezza tela, contenuto in cartella; numerazione per deliberazione (dal n° 1 al n° 99).

2/3 1954 - 1956 *1671*

Istituzione e funzionamento della Commissione Elettorale Comunale per il biennio 1954-1956

Fascicolo cartaceo, contenuto in busta di cartone con fettucce di chiusura in stoffa.

In allegato: inviti di convocazione della Commissione Elettorale Comunale.

sottoserie *1672*

commissione elettorale mandamentale 1882 - 1960

10 unità archivistiche. 1882; 1945 - 1960

Si tratta di registri e fascicoli che delineano il funzionamento e l'attività della Commissione.
La Commissione Elettorale Mandamentale, della quale faceva parte un rappresentante del Prefetto, veniva nominata con decreto del Primo Presidente della Corte d'Appello; Sant'Antioco era sede di Mandamento.

3/1 **1882** *1673*

Elezione del vicepresidente e del segretario della Commissione Elettorale Mandamentale

Fascicolo cartaceo, contenuto in busta di cartone con fettucce di chiusura in stoffa.

3/2 **1945 mag.21 - 1948 dic.22** *1674*

Protocollo Corrispondenza - Anno 1948 dal n° 1 al n° 418

Protocollo della corrispondenza della Commissione Elettorale Mandamentale

Registro cartaceo legato in mezza tela, contenuto in cartella; numerazione per registrazione (da 1 a 418).

Nel registro le risposte alle lettere ricevute hanno lo stesso numero.

3/3 **1949 gen.20 - 1952 apr.1** *1675*

Commissione Elettorale Mandamentale - Protocollo 1949 - 1950 - 1951 e 1952 fino al n. 77

Protocollo della corrispondenza della Commissione Elettorale Mandamentale

Registro cartaceo legato in mezza tela, contenuto in cartella; numerazione per registrazione (1949: da 1 a 172; 1950 da 1 a 125; 1951: da 1 a 136; 1952: da 1 a 77;).

Nel registro le risposte alle lettere ricevute hanno lo stesso numero.

3/4 **1952 apr.1 - 1960 dic.16** *1676*

Protocollo per Corrispondenza

Protocollo della corrispondenza della Commissione Elettorale Mandamentale

Registro cartaceo legato in mezza tela, contenuto in cartella; numerazione per registrazione (1952-1958: da 81 a 841; 1959: da 1 a 102; 1960: da 1 a 128).

Nel registro le risposte alle lettere ricevute hanno lo stesso numero

3/5 **1945 lug.2 - 1947 ott.17** *1677*

Deliberazioni della Commissione Elettorale Mandamentale

Volume cartaceo legate in mezza tela, contenute in cartella; numerazione per deliberazione (1945-1946: da 1 a 129; 1947: da 1 a 26).

Nella coperta del registro è presente la seguente dicitura: "Regia Pretura di Sant'Antioco in Carbonia verbali della Commissione Elettorale". I Comuni che comprendono il mandamento sono: Carbonia, Tratalias, Palmas Suergiu, Portoscuso, Gonnesa, Sant'Antioco, Calasetta, Carloforte.

3/6 **1948 feb.12 - 1951 mar.31** *1678*

Deliberazioni della Commissione Elettorale Mandamentale

Registro cartaceo legato in mezza tela, contenuto in cartella; numerazione per deliberazione (da 1 a 126).

Dalla delibera n° 1 alla n° 44 la Commissione Elettorale Mandamentale ha sede a Carbonia, dalla delibera n° 45 alla n° 126 la Commissione Elettorale Mandamentale ha sede a Sant'Antioco.

3/7 **1951 apr.3 - 1952 apr.19** *1679*

Deliberazioni della Commissione Elettorale Mandamentale

Registro cartaceo legato in mezza tela, contenuto in cartella; numerazione per pagine (da 112 a 200); numerazione per deliberazione (da 127 a 170).

3/8 **1952 apr.19 - 1959 mar.18** *1680*

Registro Verbali Commissione Elettorale Mandamentale

Registro cartaceo legato in mezza tela, contenuto in cartella; numerazione per deliberazione (1952-1958: da 171 a 391; 1959: da 1 a 12).

3/9 **1953 - 1960** *1681*

Funzionamento della Commissione Elettorale Mandamentale

Fascicolo cartaceo, contenuto in busta di cartone con fettucce di chiusura in stoffa.

La documentazione è suddivisa in sottofascicoli contenenti: impianto dello schedario elettorale; verifiche dello schedario; rilevazioni statistiche degli elettori; revisione delle liste elettorali maschili e femminili per gli anni dal 1956 al 1960; fascicoli personali degli elettori; corrispondenza e atti vari.

3/10 **1948 - 1956** *1682*

Riparti delle spese della Commissione Elettorale Mandamentale

Fascicolo cartaceo, contenuto in busta di cartone con fettucce di chiusura in stoffa.

sottoserie *1683*

servizio elettorale 1928 - 1949

2 unità archivistiche.

La legge comunale e provinciale del 1865 stabilì le modalità di compilazione delle liste elettorali politiche e amministrative.

4/1 **1928** *1684*

Servizio elettorale

Fascicolo cartaceo, contenuto in busta di cartone con fettucce di chiusura in stoffa.

4/2 **1946 - 1949** *1685*

Servizio elettorale

Fascicolo cartaceo, contenuto in busta di cartone con fettucce di chiusura in stoffa.

sottoserie *1686*

ufficio elettorale

1949 - 1953

2 unità archivistiche.

5/1 **1949 feb.15 - 1950 set.8** *1687*

Comune di Sant'Antioco - Elettorato - Anno 1949 dal n° 1 al n° 718 - Anno 1959 dal n° 1 al n° 290

Protocollo della corrispondenza dell'ufficio elettorale

Registro cartaceo legato in mezza tela, contenuto in cartella; numerazione per registrazione (1949: dal n° 1 al n° 718; 1950: dal n° 1 al n° 290).

Nel registro le risposte alle lettere ricevute hanno lo stesso numero, per questo motivo l'ultima data dell'estremo cronologico è registrata al n° 288 dell'anno 1950.

5/2 **1950 ago.26 - 1953 mar.17** *1688*

Elettorato - Protocollo della corrispondenza anno 1950 dal n° 291 al n° 120 del 1953

Registro cartaceo legato in mezza tela, contenuto in cartella; numerazione per registrazione (1950: dal n° 291 al n° 362; 1951: dal n° 1 al n° 294; 1952: dal n° 1 al n° 490; 1953: dal n° 1 al n° 120).

Nel registro le risposte allle lettere ricevute hanno lo stesso numero pe questo motivo l'ultima data dell'estremo cronologico è registrata al n° 107 del 1953.

sottoserie *1689*

elenchi elettori

1945 - 1956

3 unità archivistiche.

6/1 **1945 - 1946** *1690*

Elenchi degli elettori

Fascicolo cartaceo, contenuto in busta di cartone con fettucce di chiusura in stoffa.

6/2 **1948** *1691*

Elenchi degli elettori

Fascicolo cartaceo, contenuto in busta di cartone con fettucce di chiusura in stoffa.

6/3 **1954 - 1956** *1692*

Elenco dei fascicoli degli elettori ed elettrici

Registro cartaceo legato in mezza tela, contenuto in cartella; numerazione per elettore (da 1 a 4079).

sottoserie *1693*

formazione liste comunali

1935 - 1960

3 unità archivistiche. 1935; 1957 - 1960

7/1 [1935] *1694*

Elenco per la formazione delle liste elettorali comunali

Registro cartaceo, contenuto in cartella; numerazione per elettore (da 1 a 2424).

Si tratta di un elenco alfabetico degli elettori. Per tale scopo è stato utilizzato lo stampato di un "Elenco generale dei partecipanti al Consorzio tra Porduttori dell'Agricoltura della Provincia".
Nella copertina è presente la dicitura "elenco preparatorio" scritta con la matita rossa.

7/2 *1695*

Registro elettori emigrati all'estero iscritti nelle liste elettorali

Registro cartaceo, contenuto in cartella; numerazione per elettore (da 1 a 105).

Si tratta di elettori emigrati all'estero che hanno conservato l'iscrizione nelle liste elettorali.
Sono presenti riferimenti di datazione alle elezioni regionali del 16 Giugno 1957 e alle elezioni provinciali dell'11 Giugno 1960

7/3 *1696*

Registro degli emigrati temporaneamente o definitivamente all'estero

Registro cartaceo, contenuto in cartella; numerazione per elettore (da 106 a 166).

sottoserie *1697*

formazione liste mandamentali 1945 - 1946

1 unità archivistica.

8/1 **1945 - 1946** *1698*

Preparazione delle liste elettorali mandamentali per i Comuni di Sant'Antioco, Carbonia, Gonnesa e Portoscuso

Fascicolo cartaceo, contenuto in busta di cartone con fettucce di chiusura in stoffa.

sottoserie *1699*

liste generali Sant'Antioco

1945 - 1959

11 unità archivistiche.

9/1 **1945 - 1948** *1700*

Comune di Sant'Antioco - Lista elettorale femminile principale

Registro cartaceo, contenuto in cartella; numerazione per elettore (da 1 a 3013).

Sono presenti le liste elettorali aggiuntive e suppletive.

9/2 **1945 - 1951** *1701*

Municipio di Sant'Antioco - Lista elettorale maschile principale

Registro cartaceo, contenuto in cartella; numerazione per elettore (da 1 a 3206).

Sono presenti le liste elettorali aggiuntive e suppletive.

9/3 **1945 - 1951** *1702*

Liste elettorali del Comune di Sant'Antioco femminile e maschile (principali)

Fascicolo cartaceo, contenuto in busta di cartone con fettucce di chiusura in stoffa; numerazione per elettore (femminile: da 1 a 3110; maschile: da 21 a 3305).

Alla lista femminile sono allegate le liste aggiuntive e suppletive.

9/4 **1952 - 1953** *1703*

Lista elettorale femminile del Comune di Sant'Antioco (generale)

Registro cartaceo legato in mezza tela; numerazione per elettore (da 1 a 3010).

Si tratta del 1° volume.

9/5 **1954 - 1959** *1704*

Lista elettorale femminile del Comune di Sant'Antioco (generale)

Registro cartaceo legato in mezza tela; numerazione per elettore (da 3011 a 3936).

Si tratta del 2° volume.

9/6 **1952 - 1953** *1705*

Lista elettorale maschile del Comune di Sant'Antioco (generale)

Registro cartaceo legato in mezza tela; numerazione per elettore (da 1 a 3000).

Si tratta del 1° volume.

9/7 **1953 - 1959** *1706*

Lista elettorale maschile del Comune di Sant'Antioco (generale)

Registro cartaceo legato in mezza tela; numerazione per elettore (da 3001 a 4105).

Si tratta del 2° volume.

9/8 *1707*

Lista elettorale femminile del Comune di Sant'Antioco (generale)

Registro cartaceo legato in mezza tela; numerazione per elettore (da 1 a 2990).

Si tratta del 1° volume.

In allegato: elenco di cittadini.

9/9 **1954 - 1959** *1708*

Lista elettorale femminile del Comune di Sant'Antioco (generale)

Registro cartaceo legato in mezza tela; numerazione per elettore (da 2991 a 3936).

Si tratta del 2° volume.

9/10 *1709*

Lista elettorale maschile del Comune di Sant'Antioco (generale)

Registro cartaceo legato in mezza tela, contenuto in cartella; numerazione per elettore (da 1 a 3020).

Si tratta del 1° volume.

9/11 **1954 - 1959** *1710*

Lista elettorale maschile del Comune di Sant'Antioco (generale)

Registro cartaceo legato in mezza tela; numerazione per elettore (da 3021 a 4253).

Si tratta del 2° volume.

sottoserie *1711*

liste sezionali Sant'Antioco 1948 - 1960

9 unità archivistiche.

10/1 **1948 - 1949** *1712*

Liste elettorali del Comune di Sant'Antioco (sezionali)

Fascicolo cartaceo, contenuto in busta di cartone con fettucce di chiusura in stoffa.

10/2 **1950 - 1952** *1713*

Liste elettorali del Comune di Sant'Antioco (sezionali)

Fascicolo cartaceo, contenuto in busta di cartone con fettucce di chiusura in stoffa.

10/3 **1952 - 1955** *1714*

Liste elettorali del Comune di Sant'Antioco (sezionali)

Fascicolo cartaceo, contenuto in busta di cartone con fettucce di chiusura in stoffa.

10/4 **1955 - 1956** *1715*

Liste elettorali del Comune di Sant'Antioco (sezionali)

Fascicolo cartaceo, contenuto in busta di cartone con fettucce di chiusura in stoffa.

10/5 **1957** *1716*

Liste elettorali del Comune di Sant'Antioco (sezionali)

Fascicolo cartaceo, contenuto in busta di cartone con fettucce di chiusura in stoffa.

10/6 **1958** *1717*

Liste elettorali del Comune di Sant'Antioco (sezionali)

Fascicolo cartaceo, contenuto in busta di cartone con fettucce di chiusura in stoffa.

10/7 **1958 - 1959** *1718*

Liste elettorali del Comune di Sant'Antioco (sezionali)

Fascicolo cartaceo, contenuto in busta di cartone con fettucce di chiusura in stoffa.

10/8 **1960** *1719*

Liste elettorali del Comune di Sant'Antioco (sezionali)

Fascicolo cartaceo, contenuto in busta di cartone con fettucce di chiusura in stoffa.

10/9 *1720*

Liste elettorali del Comune di Sant'Antioco (sezionali)

Fascicolo cartaceo, contenuto in busta di cartone con fettucce di chiusura in stoffa.

sottoserie *1721*

liste mandamentali Calasetta

1946 - 1960

10 unità archivistiche.

11/1 **1946 - 1952** *1722*

Liste elettorali mandamentali del Comune di Calasetta femminili e maschili (principali)

Fascicolo cartaceo, contenuto in cartella; numerazione per elettore (femminile: da 1 a 758; maschile: da 1 a 776).

Sono presenti le liste elettorali aggiuntive e suppletive.

11/2 **1947 - 1952** *1723*

Liste elettorali mandamentali del Comune di Calasetta femminili e maschili (suppletive)

Fascicolo cartaceo, contenuto in cartella.

Si tratta di due liste femminili ed una maschile.

11/3 **1948 - 1952** *1724*

Liste elettorali mandamentali del Comune di Calasetta (suppletive, aggiuntive e sezionali)

Fascicolo cartaceo, contenuto in cartella.

11/4 **1950 - 1952** *1725*

Liste elettorali mandamentali del Comune di Calasetta (suppletive e aggiuntive)

Fascicolo cartaceo, contenuto in cartella.

11/5 **1951 - 1952** *1726*

Liste elettorali mandamentali del Comune di Calasetta femminili e maschili (aggiuntive)

Fascicolo cartaceo, contenuto in busta di cartone con fettucce di chiusura in stoffa.

11/6 **1953 - 1959** *1727*

Liste elettorali mandamentali del Comune di Calasetta femminili e maschili (principalil)

Fascicolo cartaceo, contenuto in busta di cartone con fettucce di chiusura in stoffa; numerazione per elettore (femminile: da 1 a 1160; maschile da 1 a 1172).

Sono presenti le liste sezionali.

11/7 **1955 - 1956** *1728*

Liste elettorali mandamentali del Comune di Calasetta femminili e maschili (sezionali)

Fascicolo cartaceo, contenuto in busta di cartone con fettucce di chiusura in stoffa.

11/8 **1957** *1729*

Liste elettorali mandamentali del Comune di Calasetta femminili e maschili (sezionali)

Fascicolo cartaceo, contenuto in busta di cartone con fettucce di chiusura in stoffa.

11/9 **1958 - 1959** *1730*

Liste elettorali mandamentali del Comune di Calasetta femminili e maschili (sezionali)

Fascicolo cartaceo, contenuto in busta di cartone con fettucce di chiusura in stoffa.

11/10 **1960** *1731*

Liste elettorali mandamentali del Comune di Calasetta femminili e maschili (sezionali)

Fascicolo cartaceo, contenuto in busta di cartone con fettucce di chiusura in stoffa.

sottoserie *1732*

liste mandamentali Carloforte

1945 - 1961

11 unità archivistiche.

12/1 **1945 - 1952** *1733*

Liste elettorali mandamentali del Comune di Carloforte femminili e maschili (generali)

Registro cartaceo, contenuto in cartella; numerazione per elettore (femminile: da 1 a 2716; maschile: da 1 a 2452).

Ai registri sono allegate le liste aggiuntive e suppletive.

12/2 **1946 - 1952** *1734*

Liste elettorali mandamentali del Comune di Carloforte femminili e maschili (aggiuntive)

Fascicolo cartaceo, contenuto in cartella.

12/3 **1947 - 1952** *1735*

Liste elettorali mandamentali del Comune di Carloforte femminili e maschili (suppletive)

Fascicolo cartaceo, contenuto in cartella.

12/4 **1948 - 1952** *1736*

Liste elettorali mandamentali del Comune di Carloforte femminili e maschili (suppletiva e sezionali)

Fascicolo cartaceo, contenuto in cartella.

12/5 **1950 - 1952** *1737*

Liste elettorali mandamentali del Comune di Carloforte (sezionali)

Fascicolo cartaceo, contenuto in cartella.

12/6 **1951** *1738*

Lista elettorale mandamentale del Comune di Carloforte

Fascicolo cartaceo, contenuto in cartella; numerazione per elettore (da 267 a 364).

Si tratta presumibilmente di una parte di una lista generale principale.

12/7 **1952** *1739*

Lista elettorale mandamentale del Comune di Carloforte

Fascicolo cartaceo, contenuto in cartella; numerazione per elettore (da 365 a 468).

Si tratta presumibilmente di una parte di una lista generale principale.

12/8 **1953 - 1961** *1740*

Lista elettorale mandamentale del Comune di Carloforte femminile (principale)

Registro cartaceo, contenuto in busta di cartone con fettucce di chiusura in stoffa; numerazione per elettore (da 1 a 3555).

Sono presenti le liste sezionali maschili e femminili.

12/9 **1957** *1741*

Liste elettorali mandamentali del Comune di Carloforte femminili e maschili (sezionali)

Fascicolo cartaceo, contenuto in busta di cartone con fettucce di chiusura in stoffa.

12/10 **1958** *1742*

Liste elettorali mandamentali del Comune di Carloforte femminili e maschili (sezionali)

Fascicolo cartaceo, contenuto in busta di cartone con fettucce di chiusura in stoffa.

12/11 **1960** *1743*

Liste elettorali mandamentali del Comune di Carloforte femminili e maschili (sezionali)

Fascicolo cartaceo, contenuto in busta di cartone con fettucce di chiusura in stoffa.

sottoserie *1744*

liste mandamentali San Giovanni Suergiu 1946 - 1960

12 unità archivistiche.

13/1 **1946 - 1951** *1745*

Liste elettorali mandamentali del Comune di San Giovanni Suergiu femminili e maschili (principali)

Fascicolo cartaceo, contenuto in cartella; numerazione per elettore (femminile: da 1 a 1238; maschile: da 1 a 1420).

Sono presenti le liste aggiuntive e suppletive.

13/2 **1947 - 1952** *1746*

Lista elettorale mandamentale del Comune di San Giovanni Suergiu femminile (suppletiva)

Fascicolo cartaceo, contenuto in cartella.

13/3 **1948** *1747*

Liste elettorali mandamentali del Comune di San Giovanni Suergiu femminili e maschili (sezionali)

Fascicolo cartaceo, contenuto in cartella.

13/4 **1950 - 1952** *1748*

Liste elettorali mandamentali del Comune di San Giovanni Suergiu femminili e maschili (sezionali)

Fascicolo cartaceo, contenuto in cartella.

13/5 **1953 - 1954** *1749*

Liste elettorali mandamentali del Comune di San Giovanni Suergiu femminili e maschili (suppletive e sezionali)

Fascicolo cartaceo, contenuto in cartella.

13/6 **1955 - 1956** *1750*

Liste elettorali mandamentali del Comune di San Giovanni Suergiu femminili e maschili (sezionali)

Fascicolo cartaceo, contenuto in cartella.

13/7 **1957** *1751*

Liste elettorali mandamentali del Comune di San Giovanni Suergiu femminili e maschili (sezionali)

Fascicolo cartaceo, contenuto in cartella.

13/8 **1957 - 1959** *1752*

Liste elettorali mandamentali del Comune di San Giovanni Suergiu femminili e maschili (sezionali)

Fascicolo cartaceo, contenuto in cartella.

13/9 **1959 - 1959** *1753*

Lista elettorale mandamentale del Comune di San Giovanni Suergiu femminile (principale)

Registro cartaceo; numerazione per elettore (da 1 a 1679).

13/10 **1954 - 1959** *1754*

Lista elettorale mandamentale del Comune di San Giovanni Suergiu maschile (principale)

Registro cartaceo; numerazione per elettore (da 1 a 1935).

13/11 **1959 - 1961** *1755*

Lista elettorale mandamentale del Comune di San Giovanni Suergiu femminile (principale)

Registro cartaceo, contenuto in cartella; numerazione per elettore (da 1 a 2080).

Sono presenti le liste sezionali femminili e maschili.

13/12 **1959 - 1961** *1756*

Lista elettorale mandamentale del Comune di San Giovanni Suergiu maschile (principale)

Registro cartaceo, contenuto in cartella; numerazione per elettore (da 1 a 2342).

sottoserie *1757*

liste mandamentali Tratalias

1945 - 1960

9 unità archivistiche.

14/1 **1946 - 1952** *1758*

Liste elettorali mandamentali del Comune di Tratalias femminili e maschili (principali)

Fascicolo cartaceo, contenuto in cartella; numerazione per elettore (femmnile: da 1 a 458; maschile: da 1 a 512).

Sono presenti le liste elettorali aggiuntive e suppletive.

14/2 **1946 - 1952** *1759*

Liste elettorali mandamentali del Comune di Tratalias femminili e maschile (suppletive e aggiuntive)

Fascicolo cartaceo, contenuto in cartella.

Sono presenti due liste dei cittadini e cittadine iscritti nelle liste elettorali del Comune di Tratalias con allegata documentazione relativa alla formazione delle liste elettorali generali suppletive e reconti la scritta esterna originale: "allegato al verbale n. 26 in data 1° Marzo 1948 della Commissione Elettorale Mandamentale di Carbonia" e la scitta "no" a matita rossa e blu.

14/3 **1947 - 1949** *1760*

Liste elettorali mandamentali del Comune di Tratalias (sezionali)

Fascicolo cartaceo, contenuto in cartella.

14/4 **1950 - 1952** *1761*

Liste elettorali mandamentali del Comune di Tratalias (sezionali)

Fascicolo cartaceo, contenuto in cartella.

14/5 **1953 - 1959** *1762*

Liste elettorali mandamentali del Comune di Tratalias femminili e maschili (principali)

Fascicolo cartaceo, contenuto in cartella; numerazione per elettore (femminile: da 1 a 534; maschile: da 1 a 606).

Sono presenti le liste sezionali.

14/6 **1956** *1763*

Liste elettorali mandamentali del Comune di Tratalias femminili e maschili (sezionali)

Fascicolo cartaceo, contenuto in cartella.

14/7 **1957** *1764*

Liste elettorali mandamentali del Comune di Tratalias femminili e maschili (sezionali)

Fascicolo cartaceo, contenuto in cartella.

14/8 **1958 - 1959** *1765*

Liste elettorali mandamentali del Comune di Tratalias femminili e maschili (sezionali)

Fascicolo cartaceo, contenuto in cartella.

14/9 **1960** *1766*

Liste elettorali mandamentali del Comune di Tratalias femminili e maschili (sezionali)

Fascicolo cartaceo, contenuto in cartella.

sottoserie *1767*

preparazione liste Sant'Antioco 1895 - 1897

1 unità archivistica.

15/1 **1895 - 1897** *1768*

Preparazione delle liste elettorali per le elezioni politiche del Comune di Sant'Antioco

Fascicolo cartaceo, contenuto in busta di cartone con fettucce di chiusura in stoffa.

sottoserie *1769*

preparazione liste mandamentali 1908 - 1909

1 unità archivistica.

16/1 **1908 - 1909** *1770*

Preparazione delle liste elettorali per le elezioni politiche e amministrative dei Comuni di Sant'Antioco, Calasetta, Palmas Suergiu e Serbariu

Fascicolo cartaceo, contenuto in busta di cartone con fettucce di chiusura in stoffa.

sottoserie *1771*

revisione liste 1900 - 1956

11 unità archivistiche. 1900 - 1907; 1936; 1946 - 1956

La documentazione è suddivisa in fascicoli.

Alla revisione delle liste elettorali partecipavano tre organi: il Sindaco nella fase di preparazione; la Commissione Elettorale Comunale, incaricata di aggiungere sulle liste i nuovi elettori d'ufficio, cancellare quelli che più non hanno titolo per figurarvi, e decidere sulle domande presentate dagli aspiranti all'elettorato; la Commissione Elettorale Mandamentale, con attribuzioni di controllo e di approvazione.

17/1 **1901** *1772*

Revisione delle liste elettorali politiche

Fascicolo cartaceo, contenuto in busta di cartone con fettucce di chiusura in stoffa.

17/2 **1936** *1773*

Revisione delle liste elettorali politiche

Fascicolo cartaceo, contenuto in busta di cartone con fettucce di chiusura in stoffa.

17/3 **1946** *1774*

Revisione delle liste elettorali politiche e assemblea costituente

Fascicolo cartaceo, contenuto in busta di cartone con fettucce di chiusura in stoffa.

17/4 **1900** *1775*

Revisione delle liste elettorali politiche e amministrative

Fascicolo cartaceo, contenuto in busta di cartone con fettucce di chiusura in stoffa.

17/5 **1902 - 1907** *1776*

Revisione delle liste elettorali politiche e amministrative

Fascicolo cartaceo, contenuto in busta di cartone con fettucce di chiusura in stoffa.

17/6 **1947 - 1948** *1777*

Revisione delle liste elettorali politiche e amministrative

Fascicolo cartaceo, contenuto in busta di cartone con fettucce di chiusura in stoffa.

17/7 **1946 - 1947** *1778*

Revisione delle liste elettorali amministrative

Fascicolo cartaceo, contenuto in busta di cartone con fettucce di chiusura in stoffa.

17/8 **1948 - 1949** *1779*

Revisione delle liste elettorali amministrative

Fascicolo cartaceo, contenuto in busta di cartone con fettucce di chiusura in stoffa.

17/9 **1947 - 1952** *1780*

Revisione dinamica delle liste elettorali

Fascicolo cartaceo, contenuto in busta di cartone con fettucce di chiusura in stoffa.

17/10 **1948 - 1955** *1781*

1948 - 1952; 1955

Revisione annuale delle liste elettorali

Fascicolo cartaceo, contenuto in busta di cartone con fettucce di chiusura in stoffa.

17/11 **1949 - 1956** *1782*

Revisione delle liste elettorali dinamiche, straordinarie e annuali

Fascicolo cartaceo, contenuto in busta di cartone con fettucce di chiusura in stoffa.

sottoserie *1783*

elezioni politiche 1909 - 1958

4 unità archivistiche. 1909; 1934 - 1958

La prima documentazione riguardante le elezioni politiche risale ai primi anni del Novecento e testimonia sul numero dei cittadini e sui requisiti che questi dovevano possedere per essere iscritti nelle liste elettorali; si segnalano le elezioni del 1934 impostate come un referendum confermativo sulla attività del governo (tutti favorevoli).

18/1 **1934 mar.25** *1784*

Elezioni Politiche

Fascicolo cartaceo, contenuto in busta di cartone con fettucce di chiusura in stoffa.

Sono presenti: verbali di insediamento dell'ufficio elettorale, delle operazioni di votazione e di scrutinio; corrispondenza relativa all'espletamento del servizio elettorale; dati sull'affluenza alle urne e liquidazioni di spese elettorali sostenute dal Comune.

18/2 **1948 apr.18** *1785*

Elezioni Politiche

Fascicolo cartaceo, contenuto in busta di cartone con fettucce di chiusura in stoffa.

Sono presenti: verbali delle operazioni di votazione e di scrutinio; corrispondenza relativa all'espletamento del servizio elettorale; dati riguardanti la distribuzione dei certificati; competenze ai componenti il seggio, ai barracelli e al pesonale.

18/3 **1953 giu.14** *1786*

Elezioni Politiche

Fascicolo cartaceo, contenuto in busta di cartone con fettucce di chiusura in stoffa.

Sono presenti: verbale di consegna dell'ufficio elettorale, di chiusura delle operazioni, di distribuzione dei certificati elettorali; registri degli elettori ed elettrici votanti e corrispondenza varia.

18/4 **1958 mag.25** *1787*

Elezioni Politiche

Fascicolo cartaceo, contenuto in busta di cartone con fettucce di chiusura in stoffa.

Sono presenti: verbali delle operazioni elettorali; registri degli elettori ed elettrici votanti; corrispondenza relativa alla distribuzione dei certificati elettorali; nomina degli scrutatori e corrispondenza varia.

sottosottoserie *1788*

corrispondenza 1909

1 unità archivistica.

19/1 **1909 mar.7** *1789*

Corrispondenza sulle Elezioni Politiche

Fascicolo cartaceo, contenuto in busta di cartone con fettucce di chiusura in stoffa.

E' presente una relazione dei Ministri Segretari di Stato al Re in udienza dell'8 Febbraio 1909 sul decreto che scioglie la Camera dei Deputati.

sottoserie *1790*

assemblea costituente e referendum 1946

1 unità archivistica.

Un rappresentante di Sant'Antioco venne eletto all'Assemblea Costituente (Renzo Laconi, il figlio del maestro elementare Arturo che insegnò nei primi anni del Novecento). Sulla forma istituzionale dello Stato il paese aderì plebiscitariamente alla monarchia (con percentuali oltre il 70%).

20/1 **1946 giu.3** *1791*

Elezione dei Deputati dell'Assemblea Costituente e Referendum sulla forma istituzionale dello Stato

Fascicolo cartaceo, contenuto in busta di cartone con fettucce di chiusura in stoffa.

Sono presenti: verbali delle operazioni elettorali, di consegna al presidente dell'ufficio elettorale degli oggetti e della cancelleria; risultati delle elezioni; statistiche elettorali; nomina degli scrutatori e corrispondenza varia.

sottoserie *1792*

elezioni regionali

1949 - 1957

3 unità archivistiche.

21/1 **1949 mag.8** *1793*

Elezioni del 1° Consiglio Regionale

Fascicolo cartaceo, contenuto in busta di cartone con fettucce di chiusura in stoffa.

Sono presenti: verbali delle operazioni elettorali; risultati delle elezioni; liquidazioni di spese; dichiarazioni di ritiro dalla Commissione Elettorale Mandamentale di Sant'Antioco delle liste elettorali di sezione dei Comuni di Calasetta, Palmas Suergiu, Tratalias e Carloforte.

21/2 **1953 giu.14** *1794*

Elezioni del 2° Consiglio Regionale

Fascicolo cartaceo, contenuto in busta di cartone con fettucce di chiusura in stoffa.

Sono presenti: comunicazioni sulla consegna dei seggi; nomina scrutatori; registri dei certificati elettorali; elenchi dei deceduti, dispersi in guerra, in carcere, in luoghi di cura, estratti delle liste sezionali; manifesto con nominativi dei canditati dei diversi partiti.

21/3 **1957 giu.16** *1795*

Elezioni del 3° Consiglio Regionale

Fascicolo cartaceo, contenuto in busta di cartone con fettucce di chiusura in stoffa.

Sono presenti: elenchi degli elettori; rilevazioni statistiche; registri dei certificati elettorali; disciplina sulla propaganda elettorale; nomina degli scrutatori; estratti delle liste elettorali; circolari sul trattamento economico del personale impiegato; verbali delle operazioni elettorali e rilevazioni dei risultati.

sottoserie *1796*

elezioni provinciali

1952 - 1960

3 unità archivistiche.

22/1 **1952 mag.25** *1797*

Elezioni Provinciali

Fascicolo cartaceo, contenuto in busta di cartone con fettucce di chiusura in stoffa.

Sono presenti: verbali delle operazioni elettorali e avvisi di cancellazione e iscrizione nelle liste.

22/2 **1956 mag.27** *1798*

Elezioni Provinciali

Fascicolo cartaceo, contenuto in busta di cartone con fettucce di chiusura in stoffa.

Sono presenti: nomina scrutatori; circolari e varbali di consegna del materiale elettorale; disciplina sulla propaganda elettorale e liquidazioni di spesa.

22/3 **1960 nov.6** *1799*

Elezioni Provinciali

Fascicolo cartaceo, contenuto in busta di cartone con fettucce di chiusura in stoffa.

Sono presenti: verbali di insediamento degli uffici elettorali e delle operazioni di votazione; risultati elettorali; statistiche; verbali di consegna del materiale elettorale; elenchi degli elettori e degli elettrici; propaganda elettorale; nomina degli scrutatori e registri dei certificati elettorali.

sottoserie *1800*

elezioni provinciali e amministrative 1952

1 unità archivistica.

23/1 **1952 mag.25** *1801*

Elezioni Provinciali e Amministrative

Fascicolo cartaceo, contenuto in busta di cartone con fettucce di chiusura in stoffa.

Sono presenti: comunicazioni di consegna di certificati elettorali, delle spese elettorali sostenute; verbali di nomina degli scrutatori e registri dei certificati elettorali.

sottoserie *1802*

elezioni amministrative Sant'Antioco 1946

1 unità archivistica.

24/1 **1946 apr.1** *1803*

Elezioni Amministrative del Comune di Sant'Antioco

Fascicolo cartaceo, contenuto in busta di cartone con fettucce di chiusura in stoffa.

Sono presenti: liste elettorali maschili e femminili e atti sulla loro compilazione; appalto per la costruzione dei seggi elettorali; corrispondenza varia; verbali degli uffici elettorali, sulla costituzione dei seggi, sui risultati elettorali nelle diverse sezioni; certificati spediti ad altri Comuni; elenchi degli eletti e statistiche elettorali.
E' presente classificazione VI cat.

sottoserie *1804*

elezioni amministrative Tratalias 1948

1 unità archivistica.

25/1 **1948 dic.12** *1805*

Elezioni Amministrative del Comune di Tratalias (suppletorie)

Fascicolo cartaceo, contenuto in busta di cartone con fettucce di chiusura in stoffa.

Sono presenti due decreti prefettizi relativi alla data di convocazione degli elettori.

sottoserie *1806*

elezioni amministrative mandamento 1952

1 unità archivistica.

26/1 **1952 mag.25** *1807*

Elezioni Amministrative dei Comuni di Calasetta, Carloforte, San Giovanni Suergiu e Tratalias

Fascicolo cartaceo, contenuto in busta di cartone con fettucce di chiusura in stoffa.

Per ciascun Comune sono presenti: copie di verbali della Commissione Elettorale Mandamentale di approvazione delle liste dei candidati; la presentazione delle liste dei candidati da parte degli elettori; dichiarazioni di accettazione di candidatura; elenchi dei candidati ed esemplari di contrassegno della lista. Sono presenti inoltre dati relativi agli elettori iscritti nelle liste dei Comuni del Mandamento dopo la revisione dinamica straordinaria.

sottoserie *1808*

carico e scarico certificati e materiale 1946

1 unità archivistica.

27/1 **1946** *1809*

Carico e scarico dei certificati e del materiale elettorale

Registro cartaceo, contenuto in busta di cartone con fettucce di chiusura in stoffa.

serie *1810*

commemorazioni-onorificenze-concessioni e pensioni 1893 - 1959

7 unità archivistiche.

sottoserie *1811*

commemorazioni - onorificenze - celebrazioni 1893 - 1956

6 unità archivistiche.

La più importante commemorazione si tenne nel 1893 per onorare i caduti nel ponte di Santa Caterina durante la battaglia contro i francesi del 1793. Nel periodo fascista (anche a seguito di compenso) furono segnalate e riconosciute numerose azioni di valore civile. Dello stesso periodo si segnalano le numerose feste e celebrazioni.

28/1 **1893** *1812*

Commemorazione per il centenario dei caduti nel Ponte di Santa Caterina durante la battaglia del 17 Gennaio 1793

Fascicolo cartaceo, contenuto in busta di cartone con fettucce di chiusura in stoffa.

28/2 **1907** *1813*

Azione di valore civile compiuta da Puddu Rafaele e Rombi Rocco

Fascicolo cartaceo, contenuto in busta di cartone con fettucce di chiusura in stoffa.

Processo verbale della Guardia di Finanza sul salvataggio di un finanziere caduto in mare.

28/3 **1932** *1814*

Azione di valore civile compiuta dal fascista Cappai Piero

Fascicolo cartaceo, contenuto in busta di cartone con fettucce di chiusura in stoffa.

Salvataggio della giovane Lai Peppina.

In allegato: ritaglio di giornale con articolo sul salvataggio.

28/4 **1934 - 1935** *1815*

Azione di valore civile compiuta dal balilla Dessì Giovanni

Fascicolo cartaceo, contenuto in busta di cartone con fettucce di chiusura in stoffa.

Proposte dell'amministrazione comunale di ricompensa al balilla Dessì per l'atto di coraggio da esso compiuto.

In allegato: decreto reale.

28/5 **1929** *1816*

Celebrazione della festa del pane e del fiore

Fascicolo cartaceo, contenuto in busta di cartone con fettucce di chiusura in stoffa.

28/6 **1954 - 1956** *1817*

Celebrazione della festa degli alberi

Fascicolo cartaceo, contenuto in busta di cartone con fettucce di chiusura in stoffa.

sottoserie *1818*

pensioni 1901 - 1959

1 unità archivistica.

La documentazione conservata riguarda in prevalenza le pratiche per le pensioni statali; sulle pensioni di guerra sono presenti alcune comunicazioni, classificate VI cat., reperibili nei fascicoli di corrispondenza.

29/1 1901 - 1959 *1819*

Pensioni statali e di guerra

Fascicolo cartaceo, contenuto in busta di cartone con fettucce di chiusura in stoffa.

Alcuni documenti presentano una doppia classificazione VIII e VI cat. oppure XIV cat. accompagnati sempre da una classificazione a matita VI cat.

serie *1820*

corrispondenza 1897 - 1960

54 unità archivistiche.

La documentazione è suddivisa in fascicoli annuali.

30/1 **1897** *1821*

Corrispondenza relativa al governo

Fascicolo cartaceo, contenuto in busta di cartone con fettucce di chiusura in stoffa.

Ausili alla consultazione: repertorio della corrispondenza.

30/2 **1898** *1822*

Corrispondenza relativa al governo

Fascicolo cartaceo, contenuto in busta di cartone con fettucce di chiusura in stoffa.

Ausili alla consultazione: repertorio della corrispondenza.

30/3 **1899** *1823*

Corrispondenza relativa al governo

Fascicolo cartaceo, contenuto in busta di cartone con fettucce di chiusura in stoffa.

30/4 **1901** *1824*

Corrispondenza relativa al governo

Fascicolo cartaceo, contenuto in busta di cartone con fettucce di chiusura in stoffa.

30/5 **1902** *1825*

Corrispondenza relativa al governo

Fascicolo cartaceo, contenuto in busta di cartone con fettucce di chiusura in stoffa.

30/6 **1903** *1826*

Corrispondenza relativa al governo

Fascicolo cartaceo, contenuto in busta di cartone con fettucce di chiusura in stoffa.

Ausili alla consultazione: repertorio della corrispondenza.

30/7 **1904** *1827*

Corrispondenza relativa al governo

Fascicolo cartaceo, contenuto in busta di cartone con fettucce di chiusura in stoffa.

30/8 **1905** *1828*

Corrispondenza relativa al governo

Fascicolo cartaceo, contenuto in busta di cartone con fettucce di chiusura in stoffa.

30/9 **1906** *1829*

Corrispondenza relativa al governo

Fascicolo cartaceo, contenuto in busta di cartone con fettucce di chiusura in stoffa.

Ausili alla consultazione: repertorio della corrispondenza.

30/10 **1907** *1830*

Corrispondenza relativa al governo

Fascicolo cartaceo, contenuto in busta di cartone con fettucce di chiusura in stoffa.

30/11 **1908** *1831*

Corrispondenza relativa al governo

Fascicolo cartaceo, contenuto in busta di cartone con fettucce di chiusura in stoffa.

30/12 **1909** *1832*

Corrispondenza relativa al governo

Fascicolo cartaceo, contenuto in busta di cartone con fettucce di chiusura in stoffa.

30/13 **1910** *1833*

Corrispondenza relativa al governo

Fascicolo cartaceo, contenuto in busta di cartone con fettucce di chiusura in stoffa.

Ausili alla consultazione: repertorio della corrispondenza.

30/14 **1911** *1834*

Corrispondenza relativa al governo

Fascicolo cartaceo, contenuto in busta di cartone con fettucce di chiusura in stoffa.

Ausili alla consultazione: repertorio della corrispondenza.

30/15 **1912** *1835*

Corrispondenza relativa al governo

Fascicolo cartaceo, contenuto in busta di cartone con fettucce di chiusura in stoffa.

30/16 **1919** *1836*

Corrispondenza relativa al governo

Fascicolo cartaceo, contenuto in busta di cartone con fettucce di chiusura in stoffa.

30/17 **1920** *1837*

Corrispondenza relativa al governo

Fascicolo cartaceo, contenuto in busta di cartone con fettucce di chiusura in stoffa.

30/18 **1923** *1838*

Corrispondenza relativa al governo

Fascicolo cartaceo, contenuto in busta di cartone con fettucce di chiusura in stoffa.

Ausili alla consultazione: repertorio della corrispondenza.

30/19 **1925** *1839*

Corrispondenza relativa al governo

Fascicolo cartaceo, contenuto in busta di cartone con fettucce di chiusura in stoffa.

30/20 **1926** *1840*

Corrispondenza relativa al governo

Fascicolo cartaceo, contenuto in busta di cartone con fettucce di chiusura in stoffa.

30/21 **1927** *1841*

Corrispondenza relativa al governo

Fascicolo cartaceo, contenuto in busta di cartone con fettucce di chiusura in stoffa.

30/22 **1928** *1842*

Corrispondenza relativa al governo

Fascicolo cartaceo, contenuto in busta di cartone con fettucce di chiusura in stoffa.

30/23 **1929** *1843*

Corrispondenza relativa al governo

Fascicolo cartaceo, contenuto in busta di cartone con fettucce di chiusura in stoffa.

Ausili alla consultazione: repertorio della corrispondenza.

30/24 **1930** *1844*

Corrispondenza relativa al governo

Fascicolo cartaceo, contenuto in busta di cartone con fettucce di chiusura in stoffa.

30/25 **1931** *1845*

Corrispondenza relativa al governo

Fascicolo cartaceo, contenuto in busta di cartone con fettucce di chiusura in stoffa.

Ausili alla consultazione: repertorio della corrispondenza.

30/26 **1932** *1846*

Corrispondenza relativa al governo

Fascicolo cartaceo, contenuto in busta di cartone con fettucce di chiusura in stoffa.

Ausili alla consultazione: repertorio della corrispondenza.

30/27 **1933** *1847*

Corrispondenza relativa al governo

Fascicolo cartaceo, contenuto in busta di cartone con fettucce di chiusura in stoffa.

Ausili alla consultazione: repertorio della corrispondenza.

30/28 **1934** *1848*

Corrispondenza relativa al governo

Fascicolo cartaceo, contenuto in busta di cartone con fettucce di chiusura in stoffa.

Ausili alla consultazione: repertorio della corrispondenza.

30/29 **1935** *1849*

Corrispondenza relativa al governo

Fascicolo cartaceo, contenuto in busta di cartone con fettucce di chiusura in stoffa.

30/30 **1936** *1850*

Corrispondenza relativa al governo

Fascicolo cartaceo, contenuto in busta di cartone con fettucce di chiusura in stoffa.

Ausili alla consultazione: repertorio della corrispondenza.

30/31 **1937** *1851*

Corrispondenza relativa al governo

Fascicolo cartaceo, contenuto in busta di cartone con fettucce di chiusura in stoffa.

Ausili alla consultazione: repertorio della corrispondenza.

30/32 **1938** *1852*

Corrispondenza relativa al governo

Fascicolo cartaceo, contenuto in busta di cartone con fettucce di chiusura in stoffa.

30/33 **1939** *1853*

Corrispondenza relativa al governo

Fascicolo cartaceo, contenuto in busta di cartone con fettucce di chiusura in stoffa.

30/34 **1940** *1854*

Corrispondenza relativa al governo

Fascicolo cartaceo, contenuto in busta di cartone con fettucce di chiusura in stoffa.

Ausili alla consultazione: repertorio della corrispondenza.

30/35 **1941** *1855*

Corrispondenza relativa al governo

Fascicolo cartaceo, contenuto in busta di cartone con fettucce di chiusura in stoffa.

Ausili alla consultazione: repertorio della corrispondenza.

30/36 **1942** *1856*

Corrispondenza relativa al governo

Fascicolo cartaceo, contenuto in busta di cartone con fettucce di chiusura in stoffa.

Ausili alla consultazione: repertorio della corrispondenza.

30/37 **1943** *1857*

Corrispondenza relativa al governo

Fascicolo cartaceo, contenuto in busta di cartone con fettucce di chiusura in stoffa.

Ausili alla consultazione: repertorio della corrispondenza.

30/38 **1944** *1858*

Corrispondenza relativa al governo

Fascicolo cartaceo, contenuto in busta di cartone con fettucce di chiusura in stoffa.

Ausili alla consultazione: repertorio della corrispondenza.

30/39 **1945** *1859*

Corrispondenza relativa al governo

Fascicolo cartaceo, contenuto in busta di cartone con fettucce di chiusura in stoffa.

Ausili alla consultazione: repertorio della corrispondenza.

30/40 **1946** *1860*

Corrispondenza relativa al governo

Fascicolo cartaceo, contenuto in busta di cartone con fettucce di chiusura in stoffa.

Ausili alla consultazione: repertorio della corrispondenza.

30/41 **1947** *1861*

Corrispondenza relativa al governo

Fascicolo cartaceo, contenuto in busta di cartone con fettucce di chiusura in stoffa.

Ausili alla consultazione: repertorio della corrispondenza.

30/42 **1948** *1862*

Corrispondenza relativa al governo

Fascicolo cartaceo, contenuto in busta di cartone con fettucce di chiusura in stoffa.

Ausili alla consultazione: repertorio della corrispondenza.

30/43 **1949** *1863*

Corrispondenza relativa al governo

Fascicolo cartaceo, contenuto in busta di cartone con fettucce di chiusura in stoffa.

Ausili alla consultazione: repertorio della corrispondenza.

30/44 **1950** *1864*

Corrispondenza relativa al governo

Fascicolo cartaceo, contenuto in busta di cartone con fettucce di chiusura in stoffa.

Ausili alla consultazione: repertorio della corrispondenza.

30/45 **1951** *1865*

Corrispondenza relativa al governo

Fascicolo cartaceo, contenuto in busta di cartone con fettucce di chiusura in stoffa.

Ausili alla consultazione: repertorio della corrispondenza.

30/46 **1952** *1866*

Corrispondenza relativa al governo

Fascicolo cartaceo, contenuto in busta di cartone con fettucce di chiusura in stoffa.

Ausili alla consultazione: repertorio della corrispondenza.

30/47 **1953** *1867*

Corrispondenza relativa al governo

Fascicolo cartaceo, contenuto in busta di cartone con fettucce di chiusura in stoffa.

Ausili alla consultazione: repertorio della corrispondenza.

30/48 **1954** *1868*

Corrispondenza relativa al governo

Fascicolo cartaceo, contenuto in busta di cartone con fettucce di chiusura in stoffa.

Ausili alla consultazione: repertorio della corrispondenza.

30/49 **1955** *1869*

Corrispondenza relativa al governo

Fascicolo cartaceo, contenuto in busta di cartone con fettucce di chiusura in stoffa.

Ausili alla consultazione: repertorio della corrispondenza.

30/50 **1956** *1870*

Corrispondenza relativa al governo

Fascicolo cartaceo, contenuto in busta di cartone con fettucce di chiusura in stoffa.

Ausili alla consultazione: repertorio della corrispondenza.

30/51 **1957** *1871*

Corrispondenza relativa al governo

Fascicolo cartaceo, contenuto in busta di cartone con fettucce di chiusura in stoffa.

Ausili alla consultazione: repertorio della corrispondenza.

30/52 **1958** *1872*

Corrispondenza relativa al governo

Fascicolo cartaceo, contenuto in busta di cartone con fettucce di chiusura in stoffa.

Ausili alla consultazione: repertorio della corrispondenza.

30/53 **1959** *1873*

Corrispondenza relativa al governo

Fascicolo cartaceo, contenuto in busta di cartone con fettucce di chiusura in stoffa.

Ausili alla consultazione: repertorio della corrispondenza.

30/54 **1960** *1874*

Corrispondenza relativa al governo

Fascicolo cartaceo, contenuto in busta di cartone con fettucce di chiusura in stoffa.

serie *1875*

Grazia, giustizia e culto 1855 - 1960

147 unità archivistiche.

Si tratta di registri e di fascicoli.

La serie conserva una notevole produzione documentaria relativa agli uffici giudiziari, essendo Sant'Antioco sede di Mandamento con Pretura e Carcere. Da segnalare l'importanza straordinaria che il culto per S.Antioco Martire ha sempre rappresentato (il primo documento che racconta la Sagra dedicata al Santo che si svolgeva quindici giorni dopo la Pasqua è una disposizione dell'arcivescovo di Cagliari del 29 settembre 1520) per i fedeli del territorio e di tutta la Sardegna.

serie

grazia e giustizia 1874 - 1958

53 unità archivistiche.

sottoserie

circoscrizione giudiziaria 1932 - 1956

5 unità archivistiche.

sottoserie

giudici popolari - procedure giudiziarie e arbitrali 1896 - 1954

26 unità archivistiche.

sottosottoserie

decreti pretore 1901

1 unità archivistica.

sottosottoserie

atti di citazione 1908 - 1910

2 unità archivistiche.

sottosottoserie

decreti penali 1923

1 unità archivistica.

sottosottoserie

elenco permanente dei giurati 1896 - 1922

8 unità archivistiche. 1896 - 1904; 1922

sottosottoserie

elenco cittadini in corte d'assise 1933 - 1939

5 unità archivistiche.

sottosottoserie

protesti cambiari 1937 - 1954

3 unità archivistiche.

sottosottoserie

notifiche 1931 - 1946

2 unità archivistiche.

sottosottoserie

spese 1923

1 unità archivistica.

sottosottoserie

bandi pubblici 1951 - 1954

1 unità archivistica.

sottosottoserie

bandi vendita giudiziaria 1902 - 1931

2 unità archivistiche. 1902 - 1904; 1931

sottoserie

carceri 1874 - 1958

22 unità archivistiche.

Si tratta di fascicoli.

La legge 29 novembre 1941, n. 1405, aveva disciplinato ex novo l'organizzazione delle carceri mandamentali, il servizio delle quali venne conservato ai Comuni assicurando ad essi un adeguato rimborso; erano obbligatorie per i Comuni sedi delle carceri mandamentali (escluso ogni concorso da parte degli altri Comuni del Mandamento), tutte le spese per le carceri stesse, eccetto quelle riguardanti il mantenimento ed il trasporto dei detenuti, il casermaggio e l'occorrente per gli uffici alle quali provvedeva l'amministrazione carceraria.

sottosottoserie

ampliamento e riparazione 1874 - 1956

5 unità archivistiche.

sottosottoserie

spese 1896 - 1958

4 unità archivistiche.

Ai Comuni sedi delle carceri mandamentali era corrisposto un contributo annuo in base alle spese sostenute, pagato posticipatamente su presentazione di appositi rendiconti.

sottosottoserie

riparti spese 1914 - 1931

13 unità archivistiche.

serie

culto 1855 - 1959

8 unità archivistiche.

La legge comunale del 1934 rendeva obbligatorie per il Comune le spese per la conservazione degli edifici destinati al culto, nel caso di insufficienza di mezzi per provvedervi (era compresa fra queste spese anche quella necessaria per la casa canonica, nel caso questa fosse parte integrante della chiesa).

serie

corrispondenza 1863 - 1960

86 unità archivistiche.

La documentazione è suddivisa in fascicoli annuali e spesso conserva le liste e gli elenchi dei giurati.

serie *1876*

grazia e giustizia

1874 - 1958

53 unità archivistiche.

sottoserie *1877*

circoscrizione giudiziaria 1932 - 1956

5 unità archivistiche.

1/1 **1932** *1878*

R. Pretura di Sant'Antioco - Registro inventario dei beni mobili esistenti nell'ufficio suddetto

Registro cartaceo, contenuto in busta di cartone con fettucce di chiusura in stoffa; numerazione per bene mobile (da 1 a 40).

E' presente il verbale di ricognizione dei beni mobili esistenti nell'ufficio di Pretura.

1/2 **1948 - 1950** *1879*

Trasferimento degli uffici della Pretura

Fascicolo cartaceo, contenuto in busta di cartone con fettucce di chiusura in stoffa.

Il fascicolo è costituito da poca documentazione relativa al trasferimento degli uffici dal Comune di Carbonia a Sant'Antioco nei locali di Via Bolzano.
E' presente classificazione VIII categoria.

1/3 **1949 - 1954** *1880*

Installazione dell'impianto telefonico negli uffici della Pretura

Fascicolo cartaceo, contenuto in busta di cartone con fettucce di chiusura in stoffa.

E' presente classificazione VII e X categoria.

1/4 **1953 - 1956** *1881*

Arredamento per gli uffici della Pretura

Fascicolo cartaceo, contenuto in busta di cartone con fettucce di chiusura in stoffa.

1/5 **1935 - 1937** *1882*

Spese per gli uffici della Pretura

Fascicolo cartaceo, contenuto in busta di cartone con fettucce di chiusura in stoffa.

sottoserie *1883*

giudici popolari - procedure giudiziarie e arbitrali

1896 - 1954

26 unità archivistiche.

sottosottoserie *1884*

decreti pretore 1901

1 unità archivistica.

2/1 **1901 - 1902** *1885*

Decreto di citazione del pretore

Fascicolo cartaceo, contenuto in busta di cartone con fettucce di chiusura in stoffa.

Si tratta di un decreto di comparizione nei confronti di cittadini che hanno violato il regolamento di polizia stradale, con documentazione allegata.

sottosottoserie *1886*

atti di citazione

1908 - 1910

2 unità archivistiche.

3/1 **1908** *1887*

Atto di citazione del tribunale per appropriazione indebita

Fascicolo cartaceo, contenuto in busta di cartone con fettucce di chiusura in stoffa.

3/2 **1910** *1888*

Atto di citazione del tribunale per appropriazione indebita

Fascicolo cartaceo, contenuto in busta di cartone con fettucce di chiusura in stoffa.

sottosottoserie *1889*

decreti penali 1923

1 unità archivistica.

4/1 1923 *1890*

Decreto penale

Fascicolo cartaceo, contenuto in busta di cartone con fettucce di chiusura in stoffa.

sottosottoserie *1891*

elenco permanente dei giurati 1896 - 1922

8 unità archivistiche. 1896 - 1904; 1922

5/1 **1896 - 1897** *1892*

Elenco permanente dei giurati per l'anno 1897

Fascicolo cartaceo, contenuto in busta di cartone con fettucce di chiusura in stoffa.

5/2 **1897 - 1898** *1893*

Elenco permanente dei giurati per l'anno 1898

Fascicolo cartaceo, contenuto in busta di cartone con fettucce di chiusura in stoffa.

E' presente documentazione e corrispondenza relativa alla formazione dell'elenco.

In allegato: certificato di idoneità.

5/3 **[1901]** *1894*

Elenco permanente dei giurati per l'anno 1901

Fascicolo cartaceo, contenuto in busta di cartone con fettucce di chiusura in stoffa.

5/4 **1901** *1895*

Elenco permanente dei giurati per l'anno 1902

Fascicolo cartaceo, contenuto in busta di cartone con fettucce di chiusura in stoffa.

5/5 **1902 - 1903** *1896*

Elenco permanente dei giurati per l'anno 1903

Fascicolo cartaceo, contenuto in busta di cartone con fettucce di chiusura in stoffa.

5/6 **1903 - 1904** *1897*

Elenco permanente dei giurati per l'anno 1904

Fascicolo cartaceo, contenuto in busta di cartone con fettucce di chiusura in stoffa.

5/7 **1904** *1898*

Elenco permanente dei giurati per l'anno 1905

Fascicolo cartaceo, contenuto in busta di cartone con fettucce di chiusura in stoffa.

5/8 **1922** *1899*

Elenco permanente dei giurati per l'anno 1923

Fascicolo cartaceo, contenuto in busta di cartone con fettucce di chiusura in stoffa.

E' presente un verbale di giuramento del cancelliere del conciliatore Longu Emanuele.

sottosottoserie *1900*

elenco cittadini in corte d'assise 1933 - 1939

5 unità archivistiche.

6/1 **1933 - 1935** *1901*

Elenchi dei cittadini di questo Comune che hanno i requisiti per essere nominati assessori di Corte d'Assise

Fascicolo cartaceo, contenuto in busta di cartone con fettucce di chiusura in stoffa.

Si tratta di tre elenchi relativi ai periodi dal 1931 al 1935.

In allegato: deliberazione del Commissario Prefettizio e corrispondenza.

6/2 **1936** *1902*

Elenco dei cittadini di questo Comune che hanno i requisiti per essere nominati assessori di Corte d'Assise per l'anno 1936

Fascicolo cartaceo, contenuto in busta di cartone con fettucce di chiusura in stoffa.

6/3 **1937** *1903*

Elenco dei cittadini di questo Comune che hanno i requisiti per essere nominati assessori di Corte d'Assise per l'anno 1937

Fascicolo cartaceo, contenuto in busta di cartone con fettucce di chiusura in stoffa.

6/4 **[1938]** *1904*

Elenco dei cittadini di questo Comune che hanno i requisiti per essere nominati assessori di Corte d'Assise per l'anno 1938

Fascicolo cartaceo, contenuto in busta di cartone con fettucce di chiusura in stoffa.

6/5 **1939** *1905*

Elenco dei cittadini di questo Comune che hanno i requisiti per essere nominati assessori di Corte d'Assise per l'anno 1940

Fascicolo cartaceo, contenuto in busta di cartone con fettucce di chiusura in stoffa.

sottosottoserie *1906*

protesti cambiari

1937 - 1954

3 unità archivistiche.

7/1 **1937 - 1940** *1907*

Repertorio dei protesti cambiari

Registro cartaceo, contenuto in busta di cartone con fettucce di chiusura in stoffa; numerazione per creditore (da 1 a 187).

7/2 **1940 - 1948** *1908*

Repertorio dei protesti cambiari

1940 - 1943; 1947 - 1948

Registro cartaceo, contenuto in busta di cartone con fettucce di chiusura in stoffa; numerazione per creditore (1940: da 188 a 362; 1941: da 1 a 152; 1942: da 1 a 69; 1943: da 1 a 2; 1947: n° 1; 1948: da 2 a 139).

In allegato: distinte e ricevute di versamento.

7/3 **1952 - 1954** *1909*

Protesti cambiari

Fascicolo cartaceo, contenuto in busta di cartone con fettucce di chiusura in stoffa.

sottosottoserie *1910*

notifiche 1931 - 1946

2 unità archivistiche.

8/1 **1931 - 1934** *1911*

Notifica di atti giudiziari

Registro cartaceo, contenuto in busta di cartone con fettucce di chiusura in stoffa; numerazione per notifica (da 1 a 15).

8/2 **1934 - 1946** *1912*

Registro delle notifiche giudiziarie

Registro cartaceo, contenuto in busta di cartone con fettucce di chiusura in stoffa; numerazione per notifica (da 1 a 5).

sottosottoserie *1913*

spese 1923

1 unità archivistica.

9/1 **1923** *1914*

Spese di giustizia

Fascicolo cartaceo, contenuto in busta di cartone con fettucce di chiusura in stoffa.

sottosottoserie *1915*

bandi pubblici 1951 - 1954

1 unità archivistica.

10/1 1951 - 1954 *1916*

Registro dei bandi pubblici

Registro cartaceo, contenuto in busta di cartone con fettucce di chiusura in stoffa; numerazione per bando (1951: da 129 a 473; 1952: da 1 a 195; 1953: da 1 a 31; 1954: da 1 a 56).

In allegato: carteggio con i testi dei bandi.

sottosottoserie *1917*

bandi vendita giudiziaria 1902 - 1931

2 unità archivistiche. 1902 - 1904; 1931

11/1 **1902 - 1904** *1918*

Bandi per vendita giudiziaria

Fascicolo cartaceo, contenuto in busta di cartone con fettucce di chiusura in stoffa.

11/2 **1931** *1919*

Bandi per vendita giudiziaria

Fascicolo cartaceo, contenuto in busta di cartone con fettucce di chiusura in stoffa.

sottoserie *1920*

carceri 1874 - 1958

22 unità archivistiche.

Si tratta di fascicoli.

La legge 29 novembre 1941, n. 1405, aveva disciplinato ex novo l'organizzazione delle carceri mandamentali, il servizio delle quali venne conservato ai Comuni assicurando ad essi un adeguato rimborso; erano obbligatorie per i Comuni sedi delle carceri mandamentali (escluso ogni concorso da parte degli altri Comuni del Mandamento), tutte le spese per le carceri stesse, eccetto quelle riguardanti il mantenimento ed il trasporto dei detenuti, il casermaggio e l'occorrente per gli uffici alle quali provvedeva l'amministrazione carceraria.

sottosottoserie *1921*

ampliamento e riparazione

1874 - 1956

5 unità archivistiche.

12/1 **1874** *1922*

Progetto per l'ampliamento del carcere mandamentale

Fascicolo cartaceo, contenuto in busta di cartone con fettucce di chiusura in stoffa.

Sono presenti gli elaborati tecnici e il processo verbale di aggiudicazione definitiva dei lavori.

Riproduzioni in: disco ottico (intero fascicolo - 1996).

12/2 **1890 - 1893** *1923*

Riparazione del carcere mandamentale

1890 - 1891; 1893

Fascicolo cartaceo, contenuto in busta di cartone con fettucce di chiusura in stoffa.

Sono presenti: preventivo di spesa; mandati di pagamento; verbali di deliberazione di Consiglio Comunale e di Giunta Municipale e relazione di collaudo.

Riproduzioni in: disco ottico (intero fascicolo - 1996).

12/3 **1922 - 1933** *1924*

Ampliamento del carcere mandamentale

1922 - 1923; 1933

Fascicolo cartaceo, contenuto in busta di cartone con fettucce di chiusura in stoffa.

Riproduzioni in: disco ottico (intero fascicolo - 1996).

12/4 **1940** *1925*

Riparazione del carcere mandamentale

Fascicolo cartaceo, contenuto in busta di cartone con fettucce di chiusura in stoffa.

Si tratta del computo metrico ed estimativo, degli elaborati tecnici, relazione e corrispondenza.
E' presente inoltre una richiesta della sig.ra Diana Peppina di assunzione come guardiana delle carceri femminili.

Riproduzioni in: disco ottico (intero fascicolo - 1996).

12/5 **1954 - 1956** *1926*

Ampliamento delle celle del carcere mandamentale

Fascicolo cartaceo, contenuto in busta di cartone con fettucce di chiusura in stoffa.

Sono presenti: relazione; preventivo di spesa e corrispondenza.

Riproduzioni in: disco ottico (intero fascicolo - 1996).

sottosottoserie *1927*

spese 1896 - 1958

4 unità archivistiche.

Ai Comuni sedi delle carceri mandamentali era corrisposto un contributo annuo in base alle spese sostenute, pagato posticipatamente su presentazione di appositi rendiconti.

13/1 **1896 - 1904** *1928*

Spese e contabilità relativa al carcere

Fascicolo cartaceo, contenuto in busta di cartone con fettucce di chiusura in stoffa.

Sono presenti: verbali di consegna del materiale al nuovo appaltatore delle forniture; relazioni semestrali di visita al carcere con inventario degli oggetti ad uso dei detenuti; ordini di carcerazione e scarcerazione utilizzati per esaminare la contabilità del carcere; stati nominativi dei detenuti; prospetti statistici sul movimento dei detenuti e spese per trasporti carcerari.

13/2 **1933 - 1945** *1929*

Spese e contabilità relativa al carcere

Fascicolo cartaceo, contenuto in busta di cartone con fettucce di chiusura in stoffa.

13/3 **1954 - 1958** *1930*

Rendiconti spese per il carcere e aumento stipendio al custode

Fascicolo cartaceo, contenuto in busta di cartone con fettucce di chiusura in stoffa.

13/4 **1955** *1931*

Rendiconto spese per il carcere

Fascicolo cartaceo, contenuto in busta di cartone con fettucce di chiusura in stoffa.

sottosottoserie *1932*

riparti spese 1914 - 1931

13 unità archivistiche.

14/1 **1914** *1933*

Riparto delle spese mandamentali anticipate da questo Comune per conto dei Comuni del Mandamento (Sant'Antioco, Calasetta e Palmas Suergiu)

Fascicolo cartaceo, contenuto in busta di cartone con fettucce di chiusura in stoffa.

14/2 **1915** *1934*

Riparto delle spese mandamentali anticipate da questo Comune per conto dei Comuni del Mandamento (Sant'Antioco, Calasetta e Palmas Suergiu)

Fascicolo cartaceo, contenuto in busta di cartone con fettucce di chiusura in stoffa.

14/3 **1916** *1935*

Riparto delle spese mandamentali anticipate da questo Comune per conto dei Comuni del Mandamento (Sant'Antioco, Calasetta e Palmas Suergiu)

Fascicolo cartaceo, contenuto in busta di cartone con fettucce di chiusura in stoffa.

14/4 **1917** *1936*

Riparto delle spese mandamentali anticipate da questo Comune per conto dei Comuni del Mandamento (Sant'Antioco, Calasetta e Palmas Suergiu)

Fascicolo cartaceo, contenuto in busta di cartone con fettucce di chiusura in stoffa.

14/5 **1918** *1937*

Riparto delle spese mandamentali anticipate da questo Comune per conto dei Comuni del Mandamento (Sant'Antioco, Calasetta e Palmas Suergiu)

Fascicolo cartaceo, contenuto in busta di cartone con fettucce di chiusura in stoffa.

14/6 **1919** *1938*

Riparto delle spese mandamentali anticipate da questo Comune per conto dei Comuni del Mandamento (Sant'Antioco, Calasetta e Palmas Suergiu)

Fascicolo cartaceo, contenuto in busta di cartone con fettucce di chiusura in stoffa.

14/7 **1920** *1939*

Riparto delle spese mandamentali anticipate da questo Comune per conto dei Comuni del Mandamento (Sant'Antioco, Calasetta e Palmas Suergiu)

Fascicolo cartaceo, contenuto in busta di cartone con fettucce di chiusura in stoffa.

14/8 **1921** *1940*

Riparto delle spese mandamentali anticipate da questo Comune per conto dei Comuni del Mandamento (Sant'Antioco, Calasetta e Palmas Suergiu)

Fascicolo cartaceo, contenuto in busta di cartone con fettucce di chiusura in stoffa.

14/9 **1923** *1941*

Riparto delle spese mandamentali anticipate da questo Comune per conto dei Comuni del Mandamento (Sant'Antioco, Calasetta e Palmas Suergiu)

Fascicolo cartaceo, contenuto in busta di cartone con fettucce di chiusura in stoffa.

14/10 **1928** *1942*

Riparto delle spese mandamentali anticipate da questo Comune per conto dei Comuni del Mandamento (Sant'Antioco, Calasetta, Palmas Suergiu, Serbariu e Tratalias)

Fascicolo cartaceo, contenuto in busta di cartone con fettucce di chiusura in stoffa.

14/11 **1929** *1943*

Riparto delle spese mandamentali anticipate da questo Comune per conto dei Comuni del Mandamento (Sant'Antioco, Calasetta, Palmas Suergiu, Serbariu e Tratalias)

Fascicolo cartaceo, contenuto in busta di cartone con fettucce di chiusura in stoffa.

14/12 **1930** *1944*

Riparto delle spese mandamentali anticipate da questo Comune per conto dei Comuni del Mandamento (Sant'Antioco, Calasetta, Palmas Suergiu, Serbariu e Tratalias)

Fascicolo cartaceo, contenuto in busta di cartone con fettucce di chiusura in stoffa.

14/13 **1931** *1945*

Riparto delle spese mandamentali anticipate da questo Comune per conto dei Comuni del Mandamento (Sant'Antioco, Calasetta, Palmas Suergiu, Serbariu e Tratalias)

Fascicolo cartaceo, contenuto in busta di cartone con fettucce di chiusura in stoffa.

serie *1946*

culto 1855 - 1959

8 unità archivistiche.

La legge comunale del 1934 rendeva obbligatorie per il Comune le spese per la conservazione degli edifici destinati al culto, nel caso di insufficienza di mezzi per provvedervi (era compresa fra queste spese anche quella necessaria per la casa canonica, nel caso questa fosse parte integrante della chiesa).

15/1 **1855 - 1893** *1947*

Pratiche relative ai sussidi per la Chiesa Parrocchiale S.Antioco Martire

Fascicolo cartaceo, contenuto in busta di cartone con fettucce di chiusura in stoffa.

15/2 **1892** *1948*

Atti e contabilità del Comitato per le feste che hanno avuto luogo in Sant'Antioco tra il 1° e 8 Maggio 1892

Fascicolo cartaceo, contenuto in busta di cartone con fettucce di chiusura in stoffa.

15/3 **1901** *1949*

Elenco delle Chiese esistenti in questo Comune

Fascicolo cartaceo, contenuto in busta di cartone con fettucce di chiusura in stoffa.

E' presente una nota del Sindaco circa la nascita della Società di S.Pietro per la erigenda Chiesa in Piazza Umberto ed altra documentazione relativa alla costruzione della Chiesa stessa.

15/4 **1925** *1950*

Adattamento Chiesa di S.Pietro ad uso uffici comunali

Fascicolo cartaceo, contenuto in busta di cartone con fettucce di chiusura in stoffa.

Sono presenti: computo metrico, disegno e relazione.

15/5 **1931 - 1933** *1951*

Comunicazioni relative alla costruzione di una nuova Chiesa (Chiesa di S.Pietro)

Fascicolo cartaceo, contenuto in busta di cartone con fettucce di chiusura in stoffa.

15/6 **1936** *1952*

Progetto per l'installazione di un impianto parafulmine sulla torre campanaria della Chiesa di S.Antioco Martire

Fascicolo cartaceo, contenuto in busta di cartone con fettucce di chiusura in stoffa.

15/7 **1956 - 1957** *1953*

Cessione area per la costruzione di una seconda Chiesa Parrocchiale

Fascicolo cartaceo, contenuto in busta di cartone con fettucce di chiusura in stoffa.

Si tratta della Chiesa S. Maria Goretti.

15/8 **1959** *1954*

Completamento Chiesa S.Maria Goretti

Fascicolo cartaceo, contenuto in busta di cartone con fettucce di chiusura in stoffa.

serie *1955*

corrispondenza 1863 - 1960

86 unità archivistiche.

La documentazione è suddivisa in fascicoli annuali e spesso conserva le liste e gli elenchi dei giurati.

16/1 **1863** *1956*

Corrispondenza relativa a grazia, giustizia e culto

Fascicolo cartaceo, contenuto in busta di cartone con fettucce di chiusura in stoffa.

Ausili alla consultazione: repertorio della corrispondenza.

16/2 **1864** *1957*

Corrispondenza relativa a grazia, giustizia e culto

Fascicolo cartaceo, contenuto in busta di cartone con fettucce di chiusura in stoffa.

16/3 **1865** *1958*

Corrispondenza relativa a grazia, giustizia e culto

Fascicolo cartaceo, contenuto in busta di cartone con fettucce di chiusura in stoffa.

Ausili alla consultazione: repertorio della corrispondenza.

16/4 **1866** *1959*

Corrispondenza relativa a grazia, giustizia e culto

Fascicolo cartaceo, contenuto in busta di cartone con fettucce di chiusura in stoffa.

Ausili alla consultazione: repertorio della corrispondenza.

16/5 **1867** *1960*

Corrispondenza relativa a grazia, giustizia e culto

Fascicolo cartaceo, contenuto in busta di cartone con fettucce di chiusura in stoffa.

Ausili alla consultazione: repertorio della corrispondenza.

16/6 **1869** *1961*

Corrispondenza relativa a grazia, giustizia e culto

Fascicolo cartaceo, contenuto in busta di cartone con fettucce di chiusura in stoffa.

Ausili alla consultazione: repertorio della corrispondenza.

16/7 **1871** *1962*

Corrispondenza relativa a grazia, giustizia e culto

Fascicolo cartaceo, contenuto in busta di cartone con fettucce di chiusura in stoffa.

Ausili alla consultazione: repertorio della corrispondenza.

16/8 **1872** *1963*

Corrispondenza relativa a grazia, giustizia e culto

Fascicolo cartaceo, contenuto in busta di cartone con fettucce di chiusura in stoffa.

Ausili alla consultazione: repertorio della corrispondenza.

16/9 **1873** *1964*

Corrispondenza relativa a grazia, giustizia e culto

Fascicolo cartaceo, contenuto in busta di cartone con fettucce di chiusura in stoffa.

Ausili alla consultazione: repertorio della corrispondenza.

16/10 **1874** *1965*

Corrispondenza relativa a grazia, giustizia e culto

Fascicolo cartaceo, contenuto in busta di cartone con fettucce di chiusura in stoffa.

Ausili alla consultazione: repertorio della corrispondenza.

16/11 **1876** *1966*

Corrispondenza relativa a grazia, giustizia e culto

Fascicolo cartaceo, contenuto in busta di cartone con fettucce di chiusura in stoffa.

Ausili alla consultazione: repertorio della corrispondenza.

16/12 **1877** *1967*

Corrispondenza relativa a grazia, giustizia e culto

Fascicolo cartaceo, contenuto in busta di cartone con fettucce di chiusura in stoffa.

Ausili alla consultazione: repertorio della corrispondenza.

16/13 **1878** *1968*

Corrispondenza relativa a grazia, giustizia e culto

Fascicolo cartaceo, contenuto in busta di cartone con fettucce di chiusura in stoffa.

Ausili alla consultazione: repertorio della corrispondenza.

16/14 **1879** *1969*

Corrispondenza relativa a grazia, giustizia e culto

Fascicolo cartaceo, contenuto in busta di cartone con fettucce di chiusura in stoffa.

Ausili alla consultazione: repertorio della corrispondenza.

16/15 **1880** *1970*

Corrispondenza relativa a grazia, giustizia e culto

Fascicolo cartaceo, contenuto in busta di cartone con fettucce di chiusura in stoffa.

Ausili alla consultazione: repertorio della corrispondenza.

16/16 **1881** *1971*

Corrispondenza relativa a grazia, giustizia e culto

Fascicolo cartaceo, contenuto in busta di cartone con fettucce di chiusura in stoffa.

Ausili alla consultazione: repertorio della corrispondenza.

16/17 **1882** *1972*

Corrispondenza relativa a grazia, giustizia e culto

Fascicolo cartaceo, contenuto in busta di cartone con fettucce di chiusura in stoffa.

Ausili alla consultazione: repertorio della corrispondenza.

16/18 **1883** *1973*

Corrispondenza relativa a grazia, giustizia e culto

Fascicolo cartaceo, contenuto in busta di cartone con fettucce di chiusura in stoffa.

Ausili alla consultazione: repertorio della corrispondenza.

16/19 **1884** *1974*

Corrispondenza relativa a grazia, giustizia e culto

Fascicolo cartaceo, contenuto in busta di cartone con fettucce di chiusura in stoffa.

Ausili alla consultazione: repertorio della corrispondenza.

16/20 **1885** *1975*

Corrispondenza relativa a grazia, giustizia e culto

Fascicolo cartaceo, contenuto in busta di cartone con fettucce di chiusura in stoffa.

Ausili alla consultazione: repertorio della corrispondenza.

16/21 **1886** *1976*

Corrispondenza relativa a grazia, giustizia e culto

Fascicolo cartaceo, contenuto in busta di cartone con fettucce di chiusura in stoffa.

Ausili alla consultazione: repertorio della corrispondenza.

16/22 **1887** *1977*

Corrispondenza relativa a grazia, giustizia e culto

Fascicolo cartaceo, contenuto in busta di cartone con fettucce di chiusura in stoffa.

Ausili alla consultazione: repertorio della corrispondenza.

16/23 **1888** *1978*

Corrispondenza relativa a grazia, giustizia e culto

Fascicolo cartaceo, contenuto in busta di cartone con fettucce di chiusura in stoffa.

Ausili alla consultazione: repertorio della corrispondenza.

16/24 **1889** *1979*

Corrispondenza relativa a grazia, giustizia e culto

Fascicolo cartaceo, contenuto in busta di cartone con fettucce di chiusura in stoffa.

Ausili alla consultazione: repertorio della corrispondenza.

16/25 **1890** *1980*

Corrispondenza relativa a grazia, giustizia e culto

Fascicolo cartaceo, contenuto in busta di cartone con fettucce di chiusura in stoffa.

Ausili alla consultazione: repertorio della corrispondenza.

16/26 **1891** *1981*

Corrispondenza relativa a grazia, giustizia e culto

Fascicolo cartaceo, contenuto in busta di cartone con fettucce di chiusura in stoffa.

16/27 **1892** *1982*

Corrispondenza relativa a grazia, giustizia e culto

Fascicolo cartaceo, contenuto in busta di cartone con fettucce di chiusura in stoffa.

Ausili alla consultazione: repertorio della corrispondenza.

16/28 **1893** *1983*

Corrispondenza relativa a grazia, giustizia e culto

Fascicolo cartaceo, contenuto in busta di cartone con fettucce di chiusura in stoffa.

Ausili alla consultazione: repertorio della corrispondenza.

16/29 **1894** *1984*

Corrispondenza relativa a grazia, giustizia e culto

Fascicolo cartaceo, contenuto in busta di cartone con fettucce di chiusura in stoffa.

Ausili alla consultazione: repertorio della corrispondenza.

16/30 **1895** *1985*

Corrispondenza relativa a grazia, giustizia e culto

Fascicolo cartaceo, contenuto in busta di cartone con fettucce di chiusura in stoffa.

Ausili alla consultazione: repertorio della corrispondenza.

16/31 **1896** *1986*

Corrispondenza relativa a grazia, giustizia e culto

Fascicolo cartaceo, contenuto in busta di cartone con fettucce di chiusura in stoffa.

Ausili alla consultazione: repertorio della corrispondenza.

16/32 **1897** *1987*

Corrispondenza relativa a grazia, giustizia e culto

Fascicolo cartaceo, contenuto in busta di cartone con fettucce di chiusura in stoffa.

Ausili alla consultazione: repertorio della corrispondenza.

16/33 **1898** *1988*

Corrispondenza relativa a grazia, giustizia e culto

Fascicolo cartaceo, contenuto in busta di cartone con fettucce di chiusura in stoffa.

Ausili alla consultazione: repertorio della corrispondenza.

16/34 **1899** *1989*

Corrispondenza relativa a grazia, giustizia e culto

Fascicolo cartaceo, contenuto in busta di cartone con fettucce di chiusura in stoffa.

Ausili alla consultazione: repertorio della corrispondenza.

16/35 **1901** *1990*

Corrispondenza relativa a grazia, giustizia e culto

Fascicolo cartaceo, contenuto in busta di cartone con fettucce di chiusura in stoffa.

Ausili alla consultazione: repertorio della corrispondenza.

16/36 **1902** *1991*

Corrispondenza relativa a grazia, giustizia e culto

Fascicolo cartaceo, contenuto in busta di cartone con fettucce di chiusura in stoffa.

Ausili alla consultazione: repertorio della corrispondenza.

16/37 **1903** *1992*

Corrispondenza relativa a grazia, giustizia e culto

Fascicolo cartaceo, contenuto in busta di cartone con fettucce di chiusura in stoffa.

Ausili alla consultazione: repertorio della corrispondenza.

16/38 **1904** *1993*

Corrispondenza relativa a grazia, giustizia e culto

Fascicolo cartaceo, contenuto in busta di cartone con fettucce di chiusura in stoffa.

Ausili alla consultazione: repertorio della corrispondenza.

16/39 **1905** *1994*

Corrispondenza relativa a grazia, giustizia e culto

Fascicolo cartaceo, contenuto in busta di cartone con fettucce di chiusura in stoffa.

Ausili alla consultazione: repertorio della corrispondenza.

16/40 **1906** *1995*

Corrispondenza relativa a grazia, giustizia e culto

Fascicolo cartaceo, contenuto in busta di cartone con fettucce di chiusura in stoffa.

Ausili alla consultazione: repertorio della corrispondenza.

16/41 **1907** *1996*

Corrispondenza relativa a grazia, giustizia e culto

Fascicolo cartaceo, contenuto in busta di cartone con fettucce di chiusura in stoffa.

Ausili alla consultazione: repertorio della corrispondenza.

16/42 **1908** *1997*

Corrispondenza relativa a grazia, giustizia e culto

Fascicolo cartaceo, contenuto in busta di cartone con fettucce di chiusura in stoffa.

Ausili alla consultazione: repertorio della corrispondenza.

16/43 **1909** *1998*

Corrispondenza relativa a grazia, giustizia e culto

Fascicolo cartaceo, contenuto in busta di cartone con fettucce di chiusura in stoffa.

Ausili alla consultazione: repertorio della corrispondenza.

16/44 **1910** *1999*

Corrispondenza relativa a grazia, giustizia e culto

Fascicolo cartaceo, contenuto in busta di cartone con fettucce di chiusura in stoffa.

Ausili alla consultazione: repertorio della corrispondenza.

16/45 **1911** *2000*

Corrispondenza relativa a grazia, giustizia e culto

Fascicolo cartaceo, contenuto in busta di cartone con fettucce di chiusura in stoffa.

Ausili alla consultazione: repertorio della corrispondenza.

16/46 **1912** *2001*

Corrispondenza relativa a grazia, giustizia e culto

Fascicolo cartaceo, contenuto in busta di cartone con fettucce di chiusura in stoffa.

Ausili alla consultazione: repertorio della corrispondenza.

16/47 **1913** *2002*

Corrispondenza relativa a grazia, giustizia e culto

Fascicolo cartaceo, contenuto in busta di cartone con fettucce di chiusura in stoffa.

Ausili alla consultazione: repertorio della corrispondenza.

16/48 **1914** *2003*

Corrispondenza relativa a grazia, giustizia e culto

Fascicolo cartaceo, contenuto in busta di cartone con fettucce di chiusura in stoffa.

Ausili alla consultazione: repertorio della corrispondenza.

16/49 **1916** *2004*

Corrispondenza relativa a grazia, giustizia e culto

Fascicolo cartaceo, contenuto in busta di cartone con fettucce di chiusura in stoffa.

Ausili alla consultazione: repertorio della corrispondenza.

16/50 **1921** *2005*

Corrispondenza relativa a grazia, giustizia e culto

Fascicolo cartaceo, contenuto in busta di cartone con fettucce di chiusura in stoffa.

Ausili alla consultazione: repertorio della corrispondenza.

16/51 **1922** *2006*

Corrispondenza relativa a grazia, giustizia e culto

Fascicolo cartaceo, contenuto in busta di cartone con fettucce di chiusura in stoffa.

Ausili alla consultazione: repertorio della corrispondenza.

16/52 **1923** *2007*

Corrispondenza relativa a grazia, giustizia e culto

Fascicolo cartaceo, contenuto in busta di cartone con fettucce di chiusura in stoffa.

Ausili alla consultazione: repertorio della corrispondenza.

16/53 **1924** *2008*

Corrispondenza relativa a grazia, giustizia e culto

Fascicolo cartaceo, contenuto in busta di cartone con fettucce di chiusura in stoffa.

16/54 **1928** *2009*

Corrispondenza relativa a grazia, giustizia e culto

Fascicolo cartaceo, contenuto in busta di cartone con fettucce di chiusura in stoffa.

Ausili alla consultazione: repertorio della corrispondenza.

16/55 **1929** *2010*

Corrispondenza relativa a grazia, giustizia e culto

Fascicolo cartaceo, contenuto in busta di cartone con fettucce di chiusura in stoffa.

Ausili alla consultazione: repertorio della corrispondenza.

16/56 **1930** *2011*

Corrispondenza relativa a grazia, giustizia e culto

Fascicolo cartaceo, contenuto in busta di cartone con fettucce di chiusura in stoffa.

Ausili alla consultazione: repertorio della corrispondenza.

16/57 **1931** *2012*

Corrispondenza relativa a grazia, giustizia e culto

Fascicolo cartaceo, contenuto in busta di cartone con fettucce di chiusura in stoffa.

Ausili alla consultazione: repertorio della corrispondenza.

16/58 **1932** *2013*

Corrispondenza relativa a grazia, giustizia e culto

Fascicolo cartaceo, contenuto in busta di cartone con fettucce di chiusura in stoffa.

Ausili alla consultazione: repertorio della corrispondenza.

16/59 **1933** *2014*

Corrispondenza relativa a grazia, giustizia e culto

Fascicolo cartaceo, contenuto in busta di cartone con fettucce di chiusura in stoffa.

Ausili alla consultazione: repertorio della corrispondenza.

16/60 **1934** *2015*

Corrispondenza relativa a grazia, giustizia e culto

Fascicolo cartaceo, contenuto in busta di cartone con fettucce di chiusura in stoffa.

Ausili alla consultazione: repertorio della corrispondenza.

16/61 **1935** *2016*

Corrispondenza relativa a grazia, giustizia e culto

Fascicolo cartaceo, contenuto in busta di cartone con fettucce di chiusura in stoffa.

Ausili alla consultazione: repertorio della corrispondenza.

16/62 **1936** *2017*

Corrispondenza relativa a grazia, giustizia e culto

Fascicolo cartaceo, contenuto in busta di cartone con fettucce di chiusura in stoffa.

16/63 **1937** *2018*

Corrispondenza relativa a grazia, giustizia e culto

Fascicolo cartaceo, contenuto in busta di cartone con fettucce di chiusura in stoffa.

Ausili alla consultazione: repertorio della corrispondenza.

16/64 **1938** *2019*

Corrispondenza relativa a grazia, giustizia e culto

Fascicolo cartaceo, contenuto in busta di cartone con fettucce di chiusura in stoffa.

Ausili alla consultazione: repertorio della corrispondenza.

16/65 **1939** *2020*

Corrispondenza relativa a grazia, giustizia e culto

Fascicolo cartaceo, contenuto in busta di cartone con fettucce di chiusura in stoffa.

Ausili alla consultazione: repertorio della corrispondenza.

16/66 **1940** *2021*

Corrispondenza relativa a grazia, giustizia e culto

Fascicolo cartaceo, contenuto in busta di cartone con fettucce di chiusura in stoffa.

Ausili alla consultazione: repertorio della corrispondenza.

16/67 **1941** *2022*

Corrispondenza relativa a grazia, giustizia e culto

Fascicolo cartaceo, contenuto in busta di cartone con fettucce di chiusura in stoffa.

Ausili alla consultazione: repertorio della corrispondenza.

16/68 **1942** *2023*

Corrispondenza relativa a grazia, giustizia e culto

Fascicolo cartaceo, contenuto in busta di cartone con fettucce di chiusura in stoffa.

Ausili alla consultazione: repertorio della corrispondenza.

16/69 **1943** *2024*

Corrispondenza relativa a grazia, giustizia e culto

Fascicolo cartaceo, contenuto in busta di cartone con fettucce di chiusura in stoffa.

Ausili alla consultazione: repertorio della corrispondenza.

16/70 **1944** *2025*

Corrispondenza relativa a grazia, giustizia e culto

Fascicolo cartaceo, contenuto in busta di cartone con fettucce di chiusura in stoffa.

Ausili alla consultazione: repertorio della corrispondenza.

16/71 **1945** *2026*

Corrispondenza relativa a grazia, giustizia e culto

Fascicolo cartaceo, contenuto in busta di cartone con fettucce di chiusura in stoffa.

Ausili alla consultazione: repertorio della corrispondenza.

16/72 **1946** *2027*

Corrispondenza relativa a grazia, giustizia e culto

Fascicolo cartaceo, contenuto in busta di cartone con fettucce di chiusura in stoffa.

16/73 **1947** *2028*

Corrispondenza relativa a grazia, giustizia e culto

Fascicolo cartaceo, contenuto in busta di cartone con fettucce di chiusura in stoffa.

Ausili alla consultazione: repertorio della corrispondenza.

16/74 **1948** *2029*

Corrispondenza relativa a grazia, giustizia e culto

Fascicolo cartaceo, contenuto in busta di cartone con fettucce di chiusura in stoffa.

Ausili alla consultazione: repertorio della corrispondenza.

16/75 **1949** *2030*

Corrispondenza relativa a grazia, giustizia e culto

Fascicolo cartaceo, contenuto in busta di cartone con fettucce di chiusura in stoffa.

Ausili alla consultazione: repertorio della corrispondenza.

16/76 **1950** *2031*

Corrispondenza relativa a grazia, giustizia e culto

Fascicolo cartaceo, contenuto in busta di cartone con fettucce di chiusura in stoffa.

Ausili alla consultazione: repertorio della corrispondenza.

16/77 **1951** *2032*

Corrispondenza relativa a grazia, giustizia e culto

Fascicolo cartaceo, contenuto in busta di cartone con fettucce di chiusura in stoffa.

Ausili alla consultazione: repertorio della corrispondenza.

16/78 **1952** *2033*

Corrispondenza relativa a grazia, giustizia e culto

Fascicolo cartaceo, contenuto in busta di cartone con fettucce di chiusura in stoffa.

Ausili alla consultazione: repertorio della corrispondenza.

16/79 **1953** *2034*

Corrispondenza relativa a grazia, giustizia e culto

Fascicolo cartaceo, contenuto in busta di cartone con fettucce di chiusura in stoffa.

Ausili alla consultazione: repertorio della corrispondenza.

16/80 **1954** *2035*

Corrispondenza relativa a grazia, giustizia e culto

Fascicolo cartaceo, contenuto in busta di cartone con fettucce di chiusura in stoffa.

Ausili alla consultazione: repertorio della corrispondenza.

16/81 **1955** *2036*

Corrispondenza relativa a grazia, giustizia e culto

Fascicolo cartaceo, contenuto in busta di cartone con fettucce di chiusura in stoffa.

Ausili alla consultazione: repertorio della corrispondenza.

16/82 **1956** *2037*

Corrispondenza relativa a grazia, giustizia e culto

Fascicolo cartaceo, contenuto in busta di cartone con fettucce di chiusura in stoffa.

Ausili alla consultazione: repertorio della corrispondenza.

16/83 **1957** *2038*

Corrispondenza relativa a grazia, giustizia e culto

Fascicolo cartaceo, contenuto in busta di cartone con fettucce di chiusura in stoffa.

Ausili alla consultazione: repertorio della corrispondenza.

16/84 **1958** *2039*

Corrispondenza relativa a grazia, giustizia e culto

Fascicolo cartaceo, contenuto in busta di cartone con fettucce di chiusura in stoffa.

Ausili alla consultazione: repertorio della corrispondenza.

16/85 **1959** *2040*

Corrispondenza relativa a grazia, giustizia e culto

Fascicolo cartaceo, contenuto in busta di cartone con fettucce di chiusura in stoffa.

Ausili alla consultazione: repertorio della corrispondenza.

16/86 **1960** *2041*

Corrispondenza relativa a grazia, giustizia e culto

Fascicolo cartaceo, contenuto in busta di cartone con fettucce di chiusura in stoffa.

Ausili alla consultazione: repertorio della corrispondenza.

serie *2042*

Leva e truppa 1831 - 1960

451 unità archivistiche.

La serie conserva tutta la documentazione relativa alla formazione e compilazione delle liste di leva di terra e di mare, i ruoli matricolari e gli elenchi delle variazioni, rigorosamente in ordine cronologico per classe cioè per anno di nascita dei militari.

serie

liste e operazioni di leva 1831 - 1960

325 unità archivistiche.

Si tratta in prevalenza di registri molti dei quali presentano lacerazioni, mutilazioni, scoloritura dell'inchiostro e danni causati da umidità e muffe.

sottoserie

liste di terra 1831 - 1960

151 unità archivistiche.

sottosottoserie

formazione 1924 - 1960

24 unità archivistiche.

Si tratta di fascicoli.

Dal n° 1/13 del 1949 al n° 1/24 del 1960 sono conservati presso l'ufficio Leva.

sottosottoserie

liste 1831 - 1960

127 unità archivistiche.

Si tratta di registri.

Dal n° 2/77 del 1910 al n° 2/127 del 1960 sono conservati presso l'ufficio Leva.

sottoserie

ruoli matricolari 1860 - 1960

63 unità archivistiche.

Si tratta di registri.

Dal n° 3/4 del 1900 al n° 3/63 del 1960 sono conservati presso l'ufficio Leva.

sottoserie

elenchi gestione servizi leva 1903 - 1960

71 unità archivistiche.

sottosottoserie

terra 1887 - 1952

50 unità archivistiche.

sottosottoserie

mare 1903 - 1960

21 unità archivistiche.

sottoserie

renitenti e congedati 1865 - 1954

40 unità archivistiche.

serie

sussidi militari 1901 - 1955

23 unità archivistiche.

serie

requisizioni militari 1889 - 1942

6 unità archivistiche.

serie

disciplina di guerra 1861 - 1959

18 unità archivistiche. 1961 - 1865; 1909 - 1959

serie

corrispondenza 1864 - 1960

79 unità archivistiche.

La documentazione è suddivisa in fascicoli annuali.

serie *2043*

liste e operazioni di leva

1831 - 1960

325 unità archivistiche.

Si tratta in prevalenza di registri molti dei quali presentano lacerazioni, mutilazioni, scoloritura dell'inchiostro e danni causati da umidità e muffe.

sottoserie *2044*

liste di terra

1831 - 1960

151 unità archivistiche.

sottosottoserie *2045*

formazione 1924 - 1960

24 unità archivistiche.

Si tratta di fascicoli.

Dal n° 1/13 del 1949 al n° 1/24 del 1960 sono conservati presso l'ufficio Leva.

1/1 **1924** *2046*

Formazione delle liste di leva di terra

Fascicolo cartaceo, contenuto in busta di cartone con fettucce di chiusura in stoffa.

1/2 **1925** *2047*

Formazione delle liste di leva di terra

Fascicolo cartaceo, contenuto in busta di cartone con fettucce di chiusura in stoffa.

1/3 **1927** *2048*

Formazione delle liste di leva di terra

Fascicolo cartaceo, contenuto in busta di cartone con fettucce di chiusura in stoffa.

1/4 **1928** *2049*

Formazione delle liste di leva di terra

Fascicolo cartaceo, contenuto in busta di cartone con fettucce di chiusura in stoffa.

1/5 **1929** *2050*

Formazione delle liste di leva di terra

Fascicolo cartaceo, contenuto in busta di cartone con fettucce di chiusura in stoffa.

1/6 **1930** *2051*

Formazione delle liste di leva di terra

Fascicolo cartaceo, contenuto in busta di cartone con fettucce di chiusura in stoffa.

1/7 **1931** *2052*

Formazione delle liste di leva di terra

Fascicolo cartaceo, contenuto in busta di cartone con fettucce di chiusura in stoffa.

1/8 **1932** *2053*

Formazione delle liste di leva di terra

Fascicolo cartaceo, contenuto in busta di cartone con fettucce di chiusura in stoffa.

1/9 **1933** *2054*

Formazione delle liste di leva di terra

Fascicolo cartaceo, contenuto in busta di cartone con fettucce di chiusura in stoffa.

1/10 **1934** *2055*

Formazione delle liste di leva di terra

Fascicolo cartaceo, contenuto in busta di cartone con fettucce di chiusura in stoffa.

1/11 **1935** *2056*

Formazione delle liste di leva di terra

Fascicolo cartaceo, contenuto in busta di cartone con fettucce di chiusura in stoffa.

1/12 **1936** *2057*

Formazione delle liste di leva di terra

Fascicolo cartaceo, contenuto in busta di cartone con fettucce di chiusura in stoffa.

1/13 **1949** *2058*

Formazione delle liste di leva di terra

Fascicolo cartaceo, contenuto in busta di cartone con fettucce di chiusura in stoffa.

1/14 **1950** *2059*

Formazione delle liste di leva di terra

Fascicolo cartaceo, contenuto in busta di cartone con fettucce di chiusura in stoffa.

1/15 **1951** *2060*

Formazione delle liste di leva di terra

Fascicolo cartaceo, contenuto in busta di cartone con fettucce di chiusura in stoffa.

1/16 **1952** *2061*

Formazione delle liste di leva di terra

Fascicolo cartaceo, contenuto in busta di cartone con fettucce di chiusura in stoffa.

1/17 **1953** *2062*

Formazione delle liste di leva di terra

Fascicolo cartaceo, contenuto in busta di cartone con fettucce di chiusura in stoffa.

1/18 **1954** *2063*

Formazione delle liste di leva di terra

Fascicolo cartaceo, contenuto in busta di cartone con fettucce di chiusura in stoffa.

1/19 **1955** *2064*

Formazione delle liste di leva di terra

Fascicolo cartaceo, contenuto in busta di cartone con fettucce di chiusura in stoffa.

1/20 **1956** *2065*

Formazione delle liste di leva di terra

Fascicolo cartaceo, contenuto in busta di cartone con fettucce di chiusura in stoffa.

1/21 **1957** *2066*

Formazione delle liste di leva di terra

Fascicolo cartaceo, contenuto in busta di cartone con fettucce di chiusura in stoffa.

1/22 **1958** *2067*

Formazione delle liste di leva di terra

Fascicolo cartaceo, contenuto in busta di cartone con fettucce di chiusura in stoffa.

1/23 **1959** *2068*

Formazione delle liste di leva di terra

Fascicolo cartaceo, contenuto in busta di cartone con fettucce di chiusura in stoffa.

1/24 **1960** *2069*

Formazione delle liste di leva di terra

Fascicolo cartaceo, contenuto in busta di cartone con fettucce di chiusura in stoffa.

sottosottoserie *2070*

liste 1831 - 1960

127 unità archivistiche.

Si tratta di registri.

Dal n° 2/77 del 1910 al n° 2/127 del 1960 sono conservati presso l'ufficio Leva.

2/1 **1831** *2071*

Lista di leva di terra

Registro cartaceo, contenuto in busta di cartone con fettucce di chiusura in stoffa.

Riproduzioni in: disco ottico (intera lista - 1998).

2/2 **1832** *2072*

Lista di leva di terra

Registro cartaceo, contenuto in busta di cartone con fettucce di chiusura in stoffa.

Riproduzioni in: disco ottico (intera lista - 1998).

2/3 **1833** *2073*

Lista di leva di terra

Registro cartaceo, contenuto in busta di cartone con fettucce di chiusura in stoffa.

Riproduzioni in: disco ottico (intera lista - 1998).

2/4 **1834** *2074*

Lista di leva di terra

Registro cartaceo, contenuto in busta di cartone con fettucce di chiusura in stoffa.

Riproduzioni in: disco ottico (intera lista - 1998).

2/5 **1835** *2075*

Lista di leva di terra

Registro cartaceo, contenuto in busta di cartone con fettucce di chiusura in stoffa.

Riproduzioni in: disco ottico (intera lista - 1998).

2/6 **1836** *2076*

Lista di leva di terra

Registro cartaceo, contenuto in busta di cartone con fettucce di chiusura in stoffa.

Riproduzioni in: disco ottico (intera lista - 1998).

2/7 **1837** *2077*

Lista di leva di terra

Registro cartaceo, contenuto in busta di cartone con fettucce di chiusura in stoffa.

Riproduzioni in: disco ottico (intera lista - 1998).

2/8 **1838** *2078*

Lista di leva di terra

Registro cartaceo, contenuto in busta di cartone con fettucce di chiusura in stoffa.

Riproduzioni in: disco ottico (intera lista - 1998).

2/9 **1839** *2079*

Lista di leva di terra

Registro cartaceo, contenuto in busta di cartone con fettucce di chiusura in stoffa.

Riproduzioni in: disco ottico (intera lista - 1998).

2/10 **1840** *2080*

Lista di leva di terra

Registro cartaceo, contenuto in busta di cartone con fettucce di chiusura in stoffa.

Riproduzioni in: disco ottico (intera lista - 1998).

2/11 **1841** *2081*

Lista di leva di terra

Registro cartaceo, contenuto in busta di cartone con fettucce di chiusura in stoffa.

Riproduzioni in: disco ottico (intera lista - 1998).

2/12 **1842** *2082*

Lista di leva di terra

Registro cartaceo, contenuto in busta di cartone con fettucce di chiusura in stoffa.

Riproduzioni in: disco ottico (intera lista - 1998).

2/13 **1843** *2083*

Lista di leva di terra

Registro cartaceo, contenuto in busta di cartone con fettucce di chiusura in stoffa.

Riproduzioni in: disco ottico (intera lista - 1998).

2/14 **1844** *2084*

Lista di leva di terra

Registro cartaceo, contenuto in busta di cartone con fettucce di chiusura in stoffa.

Riproduzioni in: disco ottico (intera lista - 1998).

2/15 **1845** *2085*

Lista di leva di terra

Registro cartaceo, contenuto in busta di cartone con fettucce di chiusura in stoffa.

Riproduzioni in: disco ottico (intera lista - 1998).

2/16 **1846** *2086*

Lista di leva di terra

Registro cartaceo, contenuto in busta di cartone con fettucce di chiusura in stoffa.

Riproduzioni in: disco ottico (intera lista - 1998).

2/17 **1847** *2087*

Lista di leva di terra

Registro cartaceo, contenuto in busta di cartone con fettucce di chiusura in stoffa.

Riproduzioni in: disco ottico (intera lista - 1998).

2/18 **1848** *2088*

Lista di leva di terra

Registro cartaceo, contenuto in busta di cartone con fettucce di chiusura in stoffa.

Riproduzioni in: disco ottico (intera lista - 1998).

2/19 **1849** *2089*

Lista di leva di terra

Registro cartaceo, contenuto in busta di cartone con fettucce di chiusura in stoffa.

Riproduzioni in: disco ottico (intera lista - 1998).

2/20 **1852** *2090*

Lista di leva di terra

Registro cartaceo, contenuto in busta di cartone con fettucce di chiusura in stoffa.

Riproduzioni in: disco ottico (intera lista - 1998).

2/21 **1853** *2091*

Lista di leva di terra

Registro cartaceo, contenuto in busta di cartone con fettucce di chiusura in stoffa.

Riproduzioni in: disco ottico (intera lista - 1998).

2/22 **1854** *2092*

Lista di leva di terra

Registro cartaceo, contenuto in busta di cartone con fettucce di chiusura in stoffa.

Riproduzioni in: disco ottico (intera lista - 1998).

2/23 **1855** *2093*

Lista di leva di terra

Registro cartaceo, contenuto in busta di cartone con fettucce di chiusura in stoffa.

Riproduzioni in: disco ottico (intera lista - 1998).

2/24 **1856** *2094*

Lista di leva di terra

Registro cartaceo, contenuto in busta di cartone con fettucce di chiusura in stoffa.

Riproduzioni in: disco ottico (intera lista - 1998).

2/25 **1857** *2095*

Lista di leva di terra

Registro cartaceo, contenuto in busta di cartone con fettucce di chiusura in stoffa.

Riproduzioni in: disco ottico (intera lista - 1998).

2/26 **1858** *2096*

Lista di leva di terra

Registro cartaceo, contenuto in busta di cartone con fettucce di chiusura in stoffa.

Riproduzioni in: disco ottico (intera lista - 1998).

2/27 **1859** *2097*

Lista di leva di terra

Registro cartaceo, contenuto in busta di cartone con fettucce di chiusura in stoffa.

Riproduzioni in: disco ottico (intera lista - 1998).

2/28 **1860** *2098*

Lista di leva di terra

Registro cartaceo, contenuto in busta di cartone con fettucce di chiusura in stoffa.

Riproduzioni in: disco ottico (intera lista - 1998).

2/29 **1861** *2099*

Lista di leva di terra

Registro cartaceo, contenuto in busta di cartone con fettucce di chiusura in stoffa.

Riproduzioni in: disco ottico (intera lista - 1998).

2/30 **1862** *2100*

Lista di leva di terra

Registro cartaceo, contenuto in busta di cartone con fettucce di chiusura in stoffa.

Riproduzioni in: disco ottico (intera lista - 1998).

2/31 **1863** *2101*

Lista di leva di terra

Registro cartaceo, contenuto in busta di cartone con fettucce di chiusura in stoffa.

Riproduzioni in: disco ottico (intera lista - 1998).

2/32 **1864** *2102*

Lista di leva di terra

Registro cartaceo, contenuto in busta di cartone con fettucce di chiusura in stoffa.

Riproduzioni in: disco ottico (intera lista - 1998).

2/33 **1865** *2103*

Lista di leva di terra

Registro cartaceo, contenuto in busta di cartone con fettucce di chiusura in stoffa.

Riproduzioni in: disco ottico (intera lista - 1998).

2/34 **1866** *2104*

Lista di leva di terra

Registro cartaceo, contenuto in busta di cartone con fettucce di chiusura in stoffa.

Riproduzioni in: disco ottico (intera lista - 1998).

2/35 **1867** *2105*

Lista di leva di terra

Registro cartaceo, contenuto in busta di cartone con fettucce di chiusura in stoffa.

Riproduzioni in: disco ottico (intera lista - 1998).

2/36 **1868** *2106*

Lista di leva di terra

Registro cartaceo, contenuto in busta di cartone con fettucce di chiusura in stoffa.

Riproduzioni in: disco ottico (intera lista - 1998).

2/37 **1869** *2107*

Lista di leva di terra

Registro cartaceo, contenuto in busta di cartone con fettucce di chiusura in stoffa.

Riproduzioni in: disco ottico (intera lista - 1998).

2/38 **1870** *2108*

Lista di leva di terra

Registro cartaceo, contenuto in busta di cartone con fettucce di chiusura in stoffa.

Riproduzioni in: disco ottico (intera lista - 1998).

2/39 **1871** *2109*

Lista di leva di terra

Registro cartaceo, contenuto in busta di cartone con fettucce di chiusura in stoffa.

Riproduzioni in: disco ottico (intera lista - 1998).

2/40 **1872** *2110*

Lista di leva di terra

Registro cartaceo, contenuto in busta di cartone con fettucce di chiusura in stoffa.

Riproduzioni in: disco ottico (intera lista - 1998).

2/41 **1873** *2111*

Lista di leva di terra

Registro cartaceo, contenuto in busta di cartone con fettucce di chiusura in stoffa.

Riproduzioni in: disco ottico (intera lista - 1998).

2/42 **1874 - 1875** *2112*

Lista di leva di terra

Registro cartaceo, contenuto in busta di cartone con fettucce di chiusura in stoffa.

Riproduzioni in: disco ottico (intera lista - 1998).

2/43 **1875** *2113*

Lista di leva di terra

Registro cartaceo, contenuto in busta di cartone con fettucce di chiusura in stoffa.

Riproduzioni in: disco ottico (intera lista - 1998).

2/44 **1876** *2114*

Lista di leva di terra

Registro cartaceo, contenuto in busta di cartone con fettucce di chiusura in stoffa.

Riproduzioni in: disco ottico (intera lista - 1998).

2/45 **1877** *2115*

Lista di leva di terra

Registro cartaceo, contenuto in busta di cartone con fettucce di chiusura in stoffa.

Riproduzioni in: disco ottico (intera lista - 1998).

2/46 **1878** *2116*

Lista di leva di terra

Registro cartaceo, contenuto in busta di cartone con fettucce di chiusura in stoffa.

Riproduzioni in: disco ottico (intera lista - 1998).

2/47 **1879** *2117*

Lista di leva di terra

Registro cartaceo, contenuto in busta di cartone con fettucce di chiusura in stoffa.

Riproduzioni in: disco ottico (intera lista - 1998).

2/48 **1881** *2118*

Lista di leva di terra

Registro cartaceo, contenuto in busta di cartone con fettucce di chiusura in stoffa.

Riproduzioni in: disco ottico (intera lista - 1998).

2/49 **1882** *2119*

Lista di leva di terra

Registro cartaceo, contenuto in busta di cartone con fettucce di chiusura in stoffa.

Riproduzioni in: disco ottico (intera lista - 1998).

2/50 **1883** *2120*

Lista di leva di terra

Registro cartaceo, contenuto in busta di cartone con fettucce di chiusura in stoffa.

In allegato: elenco preparatorio della lista di leva classe 1883.
Riproduzioni in: disco ottico (intera lista - 1998).

2/51 **1884** *2121*

Lista di leva di terra

Registro cartaceo, contenuto in busta di cartone con fettucce di chiusura in stoffa.

Riproduzioni in: disco ottico (intera lista - 1998).

2/52 **1885** *2122*

Lista di leva di terra

Registro cartaceo, contenuto in busta di cartone con fettucce di chiusura in stoffa.

Riproduzioni in: disco ottico (intera lista - 1998).

2/53 **1886** *2123*

Lista di leva di terra

Registro cartaceo, contenuto in busta di cartone con fettucce di chiusura in stoffa.

Riproduzioni in: disco ottico (intera lista - 1998).

2/54 **1887** *2124*

Lista di leva di terra

Registro cartaceo, contenuto in busta di cartone con fettucce di chiusura in stoffa.

Riproduzioni in: disco ottico (intera lista - 1998).

2/55 **1888** *2125*

Lista di leva di terra

Registro cartaceo, contenuto in busta di cartone con fettucce di chiusura in stoffa.

Riproduzioni in: disco ottico (intera lista - 1998).

2/56 **1889** *2126*

Lista di leva di terra

Registro cartaceo, contenuto in busta di cartone con fettucce di chiusura in stoffa.

Riproduzioni in: disco ottico (intera lista - 1998).

2/57 **1890** *2127*

Lista di leva di terra

Registro cartaceo, contenuto in busta di cartone con fettucce di chiusura in stoffa.

Riproduzioni in: disco ottico (intera lista - 1998).

2/58 **1891** *2128*

Lista di leva di terra

Registro cartaceo, contenuto in busta di cartone con fettucce di chiusura in stoffa.

Riproduzioni in: disco ottico (intera lista - 1998).

2/59 **1892** *2129*

Lista di leva di terra

Registro cartaceo, contenuto in busta di cartone con fettucce di chiusura in stoffa.

Riproduzioni in: disco ottico (intera lista - 1998).

2/60 **1893** *2130*

Lista di leva di terra

Registro cartaceo, contenuto in busta di cartone con fettucce di chiusura in stoffa.

Riproduzioni in: disco ottico (intera lista - 1998).

2/61 **1894** *2131*

Lista di leva di terra

Registro cartaceo, contenuto in busta di cartone con fettucce di chiusura in stoffa.

Riproduzioni in: disco ottico (intera lista - 1998).

2/62 **1895** *2132*

Lista di leva di terra

Registro cartaceo, contenuto in busta di cartone con fettucce di chiusura in stoffa.

Riproduzioni in: disco ottico (intera lista - 1998).

2/63 **1896** *2133*

Lista di leva di terra

Registro cartaceo, contenuto in busta di cartone con fettucce di chiusura in stoffa.

Riproduzioni in: disco ottico (intera lista - 1998).

2/64 **1897** *2134*

Lista di leva di terra

Registro cartaceo, contenuto in busta di cartone con fettucce di chiusura in stoffa.

Riproduzioni in: disco ottico (intera lista - 1998).

2/65 **1898** *2135*

Lista di leva di terra

Registro cartaceo, contenuto in busta di cartone con fettucce di chiusura in stoffa.

Riproduzioni in: disco ottico (intera lista - 1998).

2/66 **1899** *2136*

Lista di leva di terra

Registro cartaceo, contenuto in busta di cartone con fettucce di chiusura in stoffa.

Riproduzioni in: disco ottico (intera lista - 1998).

2/67 **1900** *2137*

Lista di leva di terra

Registro cartaceo, contenuto in busta di cartone con fettucce di chiusura in stoffa.

Riproduzioni in: disco ottico (intera lista - 1998).

2/68 **1901** *2138*

Lista di leva di terra

Registro cartaceo, contenuto in busta di cartone con fettucce di chiusura in stoffa.

Riproduzioni in: disco ottico (intera lista - 1998).

2/69 **1902** *2139*

Lista di leva di terra

Registro cartaceo, contenuto in busta di cartone con fettucce di chiusura in stoffa.

Riproduzioni in: disco ottico (intera lista - 1998).

2/70 **1903** *2140*

Lista di leva di terra

Registro cartaceo, contenuto in busta di cartone con fettucce di chiusura in stoffa.

Riproduzioni in: disco ottico (intera lista - 1998).

2/71 **1904** *2141*

Lista di leva di terra

Registro cartaceo, contenuto in busta di cartone con fettucce di chiusura in stoffa.

Riproduzioni in: disco ottico (intera lista - 1998).

2/72 **1905** *2142*

Lista di leva di terra

Registro cartaceo, contenuto in busta di cartone con fettucce di chiusura in stoffa.

Riproduzioni in: disco ottico (intera lista - 1998).

2/73 **1906** *2143*

Lista di leva di terra

Registro cartaceo, contenuto in busta di cartone con fettucce di chiusura in stoffa.

Riproduzioni in: disco ottico (intera lista - 1998).

2/74 **1907** *2144*

Lista di leva di terra

Registro cartaceo, contenuto in busta di cartone con fettucce di chiusura in stoffa.

Riproduzioni in: disco ottico (intera lista - 1998).

2/75 **1908** *2145*

Lista di leva di terra

Registro cartaceo, contenuto in busta di cartone con fettucce di chiusura in stoffa.

Riproduzioni in: disco ottico (intera lista - 1998).

2/76 **1909** *2146*

Lista di leva di terra

Registro cartaceo, contenuto in busta di cartone con fettucce di chiusura in stoffa.

Riproduzioni in: disco ottico (intera lista - 1998).

2/77 **1910** *2147*

Lista di leva di terra

Registro cartaceo, contenuto in busta di cartone con fettucce di chiusura in stoffa.

2/78 **1911** *2148*

Lista di leva di terra

Registro cartaceo, contenuto in busta di cartone con fettucce di chiusura in stoffa.

2/79 **1912** *2149*

Lista di leva di terra

Registro cartaceo, contenuto in busta di cartone con fettucce di chiusura in stoffa.

2/80 **1913** *2150*

Lista di leva di terra

Registro cartaceo, contenuto in busta di cartone con fettucce di chiusura in stoffa.

2/81 **1914** *2151*

Lista di leva di terra

Registro cartaceo, contenuto in busta di cartone con fettucce di chiusura in stoffa.

2/82 **1915** *2152*

Lista di leva di terra

Registro cartaceo, contenuto in busta di cartone con fettucce di chiusura in stoffa.

2/83 **1916** *2153*

Lista di leva di terra

Registro cartaceo, contenuto in busta di cartone con fettucce di chiusura in stoffa.

2/84 **1917** *2154*

Lista di leva di terra

Registro cartaceo, contenuto in busta di cartone con fettucce di chiusura in stoffa.

2/85 **1918** *2155*

Lista di leva di terra

Registro cartaceo, contenuto in busta di cartone con fettucce di chiusura in stoffa.

2/86 **1919** *2156*

Lista di leva di terra

Registro cartaceo, contenuto in busta di cartone con fettucce di chiusura in stoffa.

2/87 **1920** *2157*

Lista di leva di terra

Registro cartaceo, contenuto in busta di cartone con fettucce di chiusura in stoffa.

2/88 **1921** *2158*

Lista di leva di terra

Registro cartaceo, contenuto in busta di cartone con fettucce di chiusura in stoffa.

2/89 **1922** *2159*

Lista di leva di terra

Registro cartaceo, contenuto in busta di cartone con fettucce di chiusura in stoffa.

2/90 **1923** *2160*

Lista di leva di terra

Registro cartaceo, contenuto in busta di cartone con fettucce di chiusura in stoffa.

2/91 **1924** *2161*

Lista di leva di terra

Registro cartaceo, contenuto in busta di cartone con fettucce di chiusura in stoffa.

2/92 **1925** *2162*

Lista di leva di terra

Registro cartaceo, contenuto in busta di cartone con fettucce di chiusura in stoffa.

2/93 **1926** *2163*

Lista di leva di terra

Registro cartaceo, contenuto in busta di cartone con fettucce di chiusura in stoffa.

2/94 **1927** *2164*

Lista di leva di terra

Registro cartaceo, contenuto in busta di cartone con fettucce di chiusura in stoffa.

2/95 **1928** *2165*

Lista di leva di terra

Registro cartaceo, contenuto in busta di cartone con fettucce di chiusura in stoffa.

2/96 **1929** *2166*

Lista di leva di terra

Registro cartaceo, contenuto in busta di cartone con fettucce di chiusura in stoffa.

2/97 **1930** *2167*

Lista di leva di terra

Registro cartaceo, contenuto in busta di cartone con fettucce di chiusura in stoffa.

2/98 **1931** *2168*

Lista di leva di terra

Registro cartaceo, contenuto in busta di cartone con fettucce di chiusura in stoffa.

2/99 **1932** *2169*

Lista di leva di terra

Registro cartaceo, contenuto in busta di cartone con fettucce di chiusura in stoffa.

2/100 **1933** *2170*

Lista di leva di terra

Registro cartaceo, contenuto in busta di cartone con fettucce di chiusura in stoffa.

2/101 **1934** *2171*

Lista di leva di terra

Registro cartaceo, contenuto in busta di cartone con fettucce di chiusura in stoffa.

2/102 **1935** *2172*

Lista di leva di terra

Registro cartaceo, contenuto in busta di cartone con fettucce di chiusura in stoffa.

2/103 **1936** *2173*

Lista di leva di terra

Registro cartaceo, contenuto in busta di cartone con fettucce di chiusura in stoffa.

2/104 **1937** *2174*

Lista di leva di terra

Registro cartaceo, contenuto in busta di cartone con fettucce di chiusura in stoffa.

2/105 **1938** *2175*

Lista di leva di terra

Registro cartaceo, contenuto in busta di cartone con fettucce di chiusura in stoffa.

2/106 **1939** *2176*

Lista di leva di terra

Registro cartaceo, contenuto in busta di cartone con fettucce di chiusura in stoffa.

2/107 **1940** *2177*

Lista di leva di terra

Registro cartaceo, contenuto in busta di cartone con fettucce di chiusura in stoffa.

2/108 **1941** *2178*

Lista di leva di terra

Registro cartaceo, contenuto in busta di cartone con fettucce di chiusura in stoffa.

2/109 **1942** *2179*

Lista di leva di terra

Registro cartaceo, contenuto in busta di cartone con fettucce di chiusura in stoffa.

2/110 **1943** *2180*

Lista di leva di terra

Registro cartaceo, contenuto in busta di cartone con fettucce di chiusura in stoffa.

2/111 **1944** *2181*

Lista di leva di terra

Registro cartaceo, contenuto in busta di cartone con fettucce di chiusura in stoffa.

2/112 **1945** *2182*

Lista di leva di terra

Registro cartaceo, contenuto in busta di cartone con fettucce di chiusura in stoffa.

2/113 **1946** *2183*

Lista di leva di terra

Registro cartaceo, contenuto in busta di cartone con fettucce di chiusura in stoffa.

2/114 **1947** *2184*

Lista di leva di terra

Registro cartaceo, contenuto in busta di cartone con fettucce di chiusura in stoffa.

2/115 **1948** *2185*

Lista di leva di terra

Registro cartaceo, contenuto in busta di cartone con fettucce di chiusura in stoffa.

2/116 **1949** *2186*

Lista di leva di terra

Registro cartaceo, contenuto in busta di cartone con fettucce di chiusura in stoffa.

2/117 **1950** *2187*

Lista di leva di terra

Registro cartaceo, contenuto in busta di cartone con fettucce di chiusura in stoffa.

2/118 **1951** *2188*

Lista di leva di terra

Registro cartaceo, contenuto in busta di cartone con fettucce di chiusura in stoffa.

2/119 **1952** *2189*

Lista di leva di terra

Registro cartaceo, contenuto in busta di cartone con fettucce di chiusura in stoffa.

2/120 **1953** *2190*

Lista di leva di terra

Registro cartaceo, contenuto in busta di cartone con fettucce di chiusura in stoffa.

2/121 **1954** *2191*

Lista di leva di terra

Registro cartaceo, contenuto in busta di cartone con fettucce di chiusura in stoffa.

2/122 **1955** *2192*

Lista di leva di terra

Registro cartaceo, contenuto in busta di cartone con fettucce di chiusura in stoffa.

2/123 **1956** *2193*

Lista di leva di terra

Registro cartaceo, contenuto in busta di cartone con fettucce di chiusura in stoffa.

2/124 **1957** *2194*

Lista di leva di terra

Registro cartaceo, contenuto in busta di cartone con fettucce di chiusura in stoffa.

2/125 **1958** *2195*

Lista di leva di terra

Registro cartaceo, contenuto in busta di cartone con fettucce di chiusura in stoffa.

2/126 **1959** *2196*

Lista di leva di terra

Registro cartaceo, contenuto in busta di cartone con fettucce di chiusura in stoffa.

2/127 **1960** *2197*

Lista di leva di terra

Registro cartaceo, contenuto in busta di cartone con fettucce di chiusura in stoffa.

sottoserie *2198*

ruoli matricolari 1860 - 1960

63 unità archivistiche.

Si tratta di registri.

Dal n° 3/4 del 1900 al n° 3/63 del 1960 sono conservati presso l'ufficio Leva.

3/1 **1860 - 1877** *2199*

Ruolo matricolare dei militari di 1ª categoria

Registro cartaceo.

3/2 **1875 - 1894** *2200*

Ruolo matricolare dei militari di 1ª categoria

Registro cartaceo.

3/3 **1878 - 1896** *2201*

Ruolo matricolare dei militari di 3ª categoria

Registro cartaceo.

3/4 **1900** *2202*

Ruolo matricolare comunale dei militari

Fascicolo cartaceo, contenuto in cartella.

Sono presenti 3 copie dello stesso registro di cui due annullate.

3/5 **1901** *2203*

Ruolo matricolare comunale dei militari

Registro cartaceo, contenuto in cartella.

Sono presenti i fogli di congedo illimitato di Frau Francesco, Pintus Giuseppe e Porcu Attilio.

3/6 **1903** *2204*

Ruolo matricolare comunale dei militari

Registro cartaceo, contenuto in cartella.

3/7 **1904** *2205*

Ruolo matricolare comunale dei militari

Registro cartaceo, contenuto in cartella.

E' presente il foglio di congedo illimitato di Longu Luigi.

3/8 **1905** *2206*

Ruolo matricolare comunale dei militari

Registro cartaceo, contenuto in cartella.

3/9 **1906** *2207*

Ruolo matricolare comunale dei militari

Registro cartaceo, contenuto in cartella.

3/10 **1907** *2208*

Ruolo matricolare comunale dei militari

Registro cartaceo, contenuto in cartella.

3/11 **1908** *2209*

Ruolo matricolare comunale dei militari

Registro cartaceo, contenuto in cartella.

E' presente il foglio di congedo illimitato di Dessì Giuseppe.

3/12 **1909** *2210*

Ruolo matricolare comunale dei militari

Registro cartaceo, contenuto in cartella.

3/13 **1910** *2211*

Ruolo matricolare comunale dei militari

Registro cartaceo, contenuto in cartella.

3/14 **1911** *2212*

Ruolo matricolare comunale dei militari

Registro cartaceo, contenuto in cartella.

3/15 **1912** *2213*

Ruolo matricolare comunale dei militari

Registro cartaceo, contenuto in cartella.

Sono presenti i fogli di congedo illimitato di Cabras Giovanni, Corrò Antioco, Pinna Giovanni e Soddu Antioco Luigi.

3/16 **1913** *2214*

Ruolo matricolare comunale dei militari

Registro cartaceo, contenuto in cartella.

3/17 **1914** *2215*

Ruolo matricolare comunale dei militari

Registro cartaceo, contenuto in cartella.

3/18 **1915** *2216*
Ruolo matricolare comunale dei militari
Registro cartaceo, contenuto in cartella.

3/19 **1916** *2217*
Ruolo matricolare comunale dei militari
Registro cartaceo, contenuto in cartella.

3/20 **1917** *2218*
Ruolo matricolare comunale dei militari
Registro cartaceo, contenuto in cartella.

3/21 **1918** *2219*
Ruolo matricolare comunale dei militari
Registro cartaceo, contenuto in cartella.

3/22 **1919** *2220*
Ruolo matricolare comunale dei militari
Registro cartaceo, contenuto in cartella.

3/23 **1920** *2221*
Ruolo matricolare comunale dei militari
Registro cartaceo, contenuto in cartella.

3/24 **1921** *2222*
Ruolo matricolare comunale dei militari
Registro cartaceo, contenuto in cartella.

3/25 **1922** *2223*
Ruolo matricolare comunale dei militari
Registro cartaceo, contenuto in cartella.

3/26 **1923** *2224*
Ruolo matricolare comunale dei militari
Registro cartaceo, contenuto in cartella.

3/27 **1924** *2225*
Ruolo matricolare comunale dei militari
Registro cartaceo, contenuto in cartella.

3/28 **1925** *2226*
Ruolo matricolare comunale dei militari
Registro cartaceo, contenuto in cartella.

3/29 **1926** *2227*
Ruolo matricolare comunale dei militari
Registro cartaceo, contenuto in cartella.

3/30 **1927** *2228*
Ruolo matricolare comunale dei militari
Registro cartaceo, contenuto in cartella.

3/31 **1928** *2229*
Ruolo matricolare comunale dei militari
Registro cartaceo, contenuto in cartella.

3/32 **1929** *2230*
Ruolo matricolare comunale dei militari
Registro cartaceo, contenuto in cartella.

3/33 **1930** *2231*
Ruolo matricolare comunale dei militari
Registro cartaceo, contenuto in cartella.

3/34 **1931** *2232*
Ruolo matricolare comunale dei militari
Registro cartaceo, contenuto in cartella.

3/35 **1932** *2233*
Ruolo matricolare comunale dei militari
Registro cartaceo, contenuto in cartella.

3/36 **1933** *2234*
Ruolo matricolare comunale dei militari
Registro cartaceo, contenuto in cartella.

3/37 **1934** *2235*
Ruolo matricolare comunale dei militari
Registro cartaceo, contenuto in cartella.

3/38 **1935** *2236*
Ruolo matricolare comunale dei militari
Registro cartaceo, contenuto in cartella.

3/39 **1936** *2237*
Ruolo matricolare comunale dei militari
Registro cartaceo, contenuto in cartella.

3/40 **1937** *2238*
Ruolo matricolare comunale dei militari
Registro cartaceo, contenuto in cartella.

3/41 **1938** *2239*
Ruolo matricolare comunale dei militari
Registro cartaceo, contenuto in cartella.

3/42 **1939** *2240*
Ruolo matricolare comunale dei militari
Registro cartaceo, contenuto in cartella.

3/43 **1940** *2241*
Ruolo matricolare comunale dei militari
Registro cartaceo, contenuto in cartella.

3/44 **1941** *2242*
Ruolo matricolare comunale dei militari
Registro cartaceo, contenuto in cartella.

3/45 **1942** *2243*
Ruolo matricolare comunale dei militari
Registro cartaceo, contenuto in cartella.

3/46 **1943** *2244*
Ruolo matricolare comunale dei militari
Registro cartaceo, contenuto in cartella.

3/47 **1944** *2245*
Ruolo matricolare comunale dei militari
Registro cartaceo, contenuto in cartella.

3/48 **1945** *2246*
Ruolo matricolare comunale dei militari
Registro cartaceo, contenuto in cartella.

3/49 **1946** *2247*
Ruolo matricolare comunale dei militari
Registro cartaceo, contenuto in cartella.

3/50 **1947** *2248*
Ruolo matricolare comunale dei militari
Registro cartaceo, contenuto in cartella.

3/51 **1948** *2249*
Ruolo matricolare comunale dei militari
Registro cartaceo, contenuto in cartella.

3/52 **1949** *2250*
Ruolo matricolare comunale dei militari
Registro cartaceo, contenuto in cartella.

3/53 **1950** *2251*
Ruolo matricolare comunale dei militari
Registro cartaceo, contenuto in cartella.

3/54 **1951** *2252*
Ruolo matricolare comunale dei militari
Registro cartaceo, contenuto in cartella.

3/55 **1952** *2253*
Ruolo matricolare comunale dei militari
Registro cartaceo, contenuto in cartella.

3/56 **1953** *2254*
Ruolo matricolare comunale dei militari
Registro cartaceo, contenuto in cartella.

3/57 **1954** *2255*
Ruolo matricolare comunale dei militari
Registro cartaceo, contenuto in cartella.

3/58 **1955** *2256*

Ruolo matricolare comunale dei militari

Registro cartaceo, contenuto in cartella.

3/59 **1956** *2257*

Ruolo matricolare comunale dei militari

Registro cartaceo, contenuto in cartella.

3/60 **1957** *2258*

Ruolo matricolare comunale dei militari

Registro cartaceo, contenuto in cartella.

3/61 **1958** *2259*

Ruolo matricolare comunale dei militari

Registro cartaceo, contenuto in cartella.

3/62 **1959** *2260*

Ruolo matricolare comunale dei militari

Registro cartaceo, contenuto in cartella.

3/63 **1960** *2261*

Ruolo matricolare comunale dei militari

Registro cartaceo, contenuto in cartella.

sottoserie *2262*

elenchi gestione servizi leva

1903 - 1960

71 unità archivistiche.

sottosottoserie *2263*

terra 1887 - 1952

50 unità archivistiche.

4/1 **1887** *2264*

Nota delle somme pagate per indennità di viaggio ai militari

Fascicolo cartaceo, contenuto in busta di cartone con fettucce di chiusura in stoffa.

4/2 **1888** *2265*

Nota delle somme pagate per indennità di viaggio ai militari

Fascicolo cartaceo, contenuto in busta di cartone con fettucce di chiusura in stoffa.

E' presente il foglio di congedo illimitato provvisorio di Usai Giovanni

4/3 **1889** *2266*

Nota delle somme pagate per indennità di viaggio ai militari

Fascicolo cartaceo, contenuto in busta di cartone con fettucce di chiusura in stoffa.

4/4 **1890** *2267*

Elenco nominativo dei militari obbligati a rispondere alla chiamata alle armi per l'istruzione

Fascicolo cartaceo, contenuto in busta di cartone con fettucce di chiusura in stoffa.

4/5 **1890** *2268*

Elenco delle variazioni avvenute nei militari di truppa

Fascicolo cartaceo, contenuto in busta di cartone con fettucce di chiusura in stoffa.

4/6 **1891** *2269*

Elenco delle assegnazioni ai vari corpi dell'esercito degli uomini di 1ª categoria

Fascicolo cartaceo, contenuto in busta di cartone con fettucce di chiusura in stoffa.

4/7 **1891** *2270*

Elenchi delle variazioni avvenute nei militari di truppa

Fascicolo cartaceo, contenuto in busta di cartone con fettucce di chiusura in stoffa.

Sono presenti 2 elenchi.

4/8 **1893** *2271*

Elenco nominativo dei militari obbligati a rispondere alla chiamata alle armi per l'istruzione

Fascicolo cartaceo, contenuto in busta di cartone con fettucce di chiusura in stoffa.

4/9 **1893** *2272*

Elenco delle variazioni avvenute nei militari di truppa

Fascicolo cartaceo, contenuto in busta di cartone con fettucce di chiusura in stoffa.

4/10 **1894** *2273*

Elenco delle assegnazioni ai vari corpi dell'esercito degli uomini di 1ª categoria

Fascicolo cartaceo, contenuto in busta di cartone con fettucce di chiusura in stoffa.

4/11 **1895** *2274*

Elenco delle assegnazioni ai vari corpi dell'esercito degli uomini di 1ª categoria

Fascicolo cartaceo, contenuto in busta di cartone con fettucce di chiusura in stoffa.

4/12 **1895** *2275*

Elenchi delle variazioni avvenute nei militari di truppa

Fascicolo cartaceo, contenuto in busta di cartone con fettucce di chiusura in stoffa.

4/13 **1895** *2276*

Elenco degli uomini della milizia territoriale che devono riscuotere i loro crediti di massa

Fascicolo cartaceo, contenuto in busta di cartone con fettucce di chiusura in stoffa.

4/14 **1897** *2277*

Elenco degli ufficiali e dei militari di truppa che devono essere calcolati nella 1ª categoria del mandamento

Fascicolo cartaceo, contenuto in busta di cartone con fettucce di chiusura in stoffa.

4/15 **1897** *2278*

Elenco delle assegnazioni ai vari corpi dell'esercito degli uomini di 1ª categoria

Fascicolo cartaceo, contenuto in busta di cartone con fettucce di chiusura in stoffa.

4/16 *2279*

Elenchi nominativi dei militari obbligati a rispondere alla chiamata alle armi per l'istruzione

Fascicolo cartaceo, contenuto in busta di cartone con fettucce di chiusura in stoffa.

Sono presenti 2 elenchi.

4/17 **1897** *2280*

Elenchi delle variazioni avvenute nei militari di truppa

Fascicolo cartaceo, contenuto in busta di cartone con fettucce di chiusura in stoffa.

Sono presenti 3 elenchi.

4/18 **1898** *2281*

Elenco delle assegnazioni ai vari corpi dell'esercito degli uomini di 1ª categoria

Fascicolo cartaceo, contenuto in busta di cartone con fettucce di chiusura in stoffa.

4/19 **1899** *2282*

Elenco delle assegnazioni ai vari corpi dell'esercito degli uomini di 1ª categoria

Fascicolo cartaceo, contenuto in busta di cartone con fettucce di chiusura in stoffa.

4/20 **1899** *2283*

Elenchi nominativi dei militari obbligati a rispondere alla chiamata alle armi per l'istruzione

Fascicolo cartaceo, contenuto in busta di cartone con fettucce di chiusura in stoffa.

Sono presenti tre elenchi.

4/21 **1899** *2284*

Elenchi delle variazioni avvenute nei militari di truppa

Fascicolo cartaceo, contenuto in busta di cartone con fettucce di chiusura in stoffa.

Sono presenti due elenchi.

4/22 **1900** *2285*

Elenco delle variazioni avvenute nei militari di truppa

Fascicolo cartaceo, contenuto in busta di cartone con fettucce di chiusura in stoffa.

4/23 **1901** *2286*

Elenchi delle variazioni avvenute nei militari di truppa

Fascicolo cartaceo, contenuto in busta di cartone con fettucce di chiusura in stoffa.

Sono presenti sei elenchi.

4/24 **1901** *2287*

Elenco degli uomini passati nella milizia territoriale che devono saldare il loro conto di massa

Fascicolo cartaceo, contenuto in busta di cartone con fettucce di chiusura in stoffa.

4/25 **1902** *2288*

Elenchi delle assegnazioni ai vari corpi dell'esercito degli uomini di 1ª categoria

Fascicolo cartaceo, contenuto in busta di cartone con fettucce di chiusura in stoffa.

Sono presenti due elenchi.

4/26 **1902** *2289*

Elenchi delle variazioni avvenute nei militari di truppa

Fascicolo cartaceo, contenuto in busta di cartone con fettucce di chiusura in stoffa.

Sono presenti tre elenchi.

4/27 **1903** *2290*

Elenchi delle variazioni avvenute nei militari di truppa

Fascicolo cartaceo, contenuto in busta di cartone con fettucce di chiusura in stoffa.

Sono presenti due elenchi.

4/28 **1904** *2291*

Elenchi delle variazioni avvenute nei militari di truppa

Fascicolo cartaceo, contenuto in busta di cartone con fettucce di chiusura in stoffa.

Sono presenti quattro elenchi.

4/29 **1905** *2292*

Elenchi delle assegnazioni ai vari corpi dell'esercito degli uomini di 1ª categoria

Fascicolo cartaceo, contenuto in busta di cartone con fettucce di chiusura in stoffa.

Sono presenti tre elenchi.

4/30 **1905** *2293*

Elenchi delle variazioni avvenute nei militari di truppa

Fascicolo cartaceo, contenuto in busta di cartone con fettucce di chiusura in stoffa.

Sono presenti cinque elenchi.

4/31 **1906** *2294*

Elenco degli ufficiali e dei militari di truppa che devono essere calcolati nella 1ª categoria del mandamento

Fascicolo cartaceo, contenuto in busta di cartone con fettucce di chiusura in stoffa.

4/32 **1906** *2295*

Elenchi delle assegnazioni ai vari corpi dell'esercito degli uomini di 1ª categoria

Fascicolo cartaceo, contenuto in busta di cartone con fettucce di chiusura in stoffa.

4/33 **1906** *2296*

Elenchi delle variazioni avvenute nei militari di truppa

Fascicolo cartaceo, contenuto in busta di cartone con fettucce di chiusura in stoffa.

Sono presenti sei elenchi.

4/34 **1907** *2297*

Elenchi delle assegnazioni ai vari corpi dell'esercito degli uomini di 1ª categoria

Fascicolo cartaceo, contenuto in busta di cartone con fettucce di chiusura in stoffa.

Sono presenti due elenchi.

4/35 **1907** *2298*

Elenchi delle variazioni avvenute nei militari di truppa

Fascicolo cartaceo, contenuto in busta di cartone con fettucce di chiusura in stoffa.

Sono presenti cinque elenchi.

4/36 **1908** *2299*

Elenco delle assegnazioni ai vari corpi dell'esercito degli uomini di 1ª categoria

Fascicolo cartaceo, contenuto in busta di cartone con fettucce di chiusura in stoffa.

4/37 **1908** *2300*

Elenchi delle variazioni avvenute nei militari di truppa

Fascicolo cartaceo, contenuto in busta di cartone con fettucce di chiusura in stoffa.

Sono presenti quattro elenchi.

4/38 **1909** *2301*

Elenchi delle variazioni avvenute nei militari di truppa

Fascicolo cartaceo, contenuto in busta di cartone con fettucce di chiusura in stoffa.

Sono presenti due elenchi.

4/39 **1910** *2302*

Elenchi delle variazioni avvenute nei militari di truppa

Fascicolo cartaceo, contenuto in busta di cartone con fettucce di chiusura in stoffa.

Sono presenti quattro elenchi.

4/40 **1911** *2303*

Elenco degli ufficiali e dei militari di truppa che devono essere calcolati nella 1ª categoria del mandamento

Fascicolo cartaceo, contenuto in busta di cartone con fettucce di chiusura in stoffa.

4/41 **1911** *2304*

Elenchi delle assegnazioni ai vari corpi dell'esercito degli uomini di 1ª categoria

Fascicolo cartaceo, contenuto in busta di cartone con fettucce di chiusura in stoffa.

Sono presenti due elenchi.

4/42 **1911** *2305*

Elenchi delle variazioni avvenute nei militari di truppa

Fascicolo cartaceo, contenuto in busta di cartone con fettucce di chiusura in stoffa.

Sono presenti tre elenchi.

4/43 **1912** *2306*

Elenco delle assegnazioni ai vari corpi dell'esercito degli uomini di 1ª categoria

Fascicolo cartaceo, contenuto in busta di cartone con fettucce di chiusura in stoffa.

4/44 **1912** *2307*

Elenchi delle variazioni avvenute nei militari di truppa

Fascicolo cartaceo, contenuto in busta di cartone con fettucce di chiusura in stoffa.

Sono presenti due elenchi.

4/45 **1927 - 1928** *2308*

Elenco nominativo degli iscritti alla leva delle classi 1905-1906 rimandati e riformati per tracoma

Fascicolo cartaceo, contenuto in busta di cartone con fettucce di chiusura in stoffa.

4/46 **1931** *2309*

Arruolamento volontario di giovani nel corpo della Guardia di Finanza

Fascicolo cartaceo, contenuto in busta di cartone con fettucce di chiusura in stoffa.

4/47 **1939 - 1944** *2310*

Bollettario delle situazioni di famiglia degli iscritti nelle liste di terra

Registro cartaceo, contenuto in cartella.

4/48 **1940** *2311*

Elenchi dei rivedibili

Fascicolo cartaceo, contenuto in busta di cartone con fettucce di chiusura in stoffa.

Sono presenti due elenchi.

4/49 **1940** *2312*

Elenco dei militari in licenza in convalescenza

Fascicolo cartaceo, contenuto in busta di cartone con fettucce di chiusura in stoffa.

4/50 **1951 - 1952** *2313*

Elenchi delle variazioni avvenute nei militari di truppa

Fascicolo cartaceo, contenuto in busta di cartone con fettucce di chiusura in stoffa.

Sono presenti tre elenchi.

sottosottoserie *2314*

mare 1903 - 1960

21 unità archivistiche.

5/1 **1903** *2315*

Elenco degli iscritti alla leva marittima della classe 1882 che devono presentarsi per la visita

Fascicolo cartaceo, contenuto in busta di cartone con fettucce di chiusura in stoffa.

5/2 **1912** *2316*

Elenco degli iscritti analfabeti rimandati, riformati e assegnati alla 2ª e 3ª categoria della classe 1890

Fascicolo cartaceo, contenuto in busta di cartone con fettucce di chiusura in stoffa.

5/3 **1934 - 1935** *2317*

Elenchi degli iscritti alla leva marittima delle classi dal 1912 al 1914

Fascicolo cartaceo, contenuto in busta di cartone con fettucce di chiusura in stoffa.

Sono presenti due elenchi.

5/4 **1938** *2318*

Elenchi degli iscritti alla leva marittima della classe 1919

Fascicolo cartaceo, contenuto in busta di cartone con fettucce di chiusura in stoffa.

Sono presenti diciasette elenchi.

5/5 **1940** *2319*

Elenco degli iscritti chiamati a concorrere alla leva di mare della classe 1921

Registro cartaceo, contenuto in cartella; numerazione per iscritto (da 1 a 1156; aggiunti: da 1 a 632).

Nell'ultima parte del registro, in aggiunta, sono stati registrati gli iscritti per le classi dal 1918 al 1920.

5/6 **1941** *2320*

Elenco degli iscritti chiamati a concorrere alla leva di mare della classe 1923

Registro cartaceo, contenuto in cartella; numerazione per iscritto (da 1 a 1100; aggiunti: da 1 a 154).

Nell'ultima parte del registro, in aggiunta, sono stati registrati gli iscritti per le classi dal 1918 al 1922.

5/7 **1942** *2321*

Elenco degli iscritti chiamati a concorrere alla leva di mare della classe 1924

Registro cartaceo, contenuto in cartella; numerazione per iscritto (da 1 a 1351; aggiunti: 1 a 240).

Nell'ultima parte del registro, in aggiunta, sono stati registrati gli iscritti per le classi dal 1918 al 1923.
E' presente in duplice copia.

5/8 **1947** *2322*

Elenco degli iscritti chiamati a concorrere alla leva di mare della classe 1927

Registro cartaceo, contenuto in cartella; numerazione per iscritto (da 1 a 353).

5/9 **1947** *2323*

Elenco degli iscritti chiamati a concorrere alla leva di mare della classe 1928

Registro cartaceo, contenuto in cartella; numerazione per iscritto (da 1 a 734).

5/10 **1948** *2324*

Elenco degli iscritti chiamati a concorrere alla leva di mare della classe 1929

Registro cartaceo, contenuto in cartella; numerazione per iscritto (da 1 a 802).

5/11 **1949** *2325*

Elenco degli iscritti chiamati a concorrere alla leva di mare della classe 1930

Registro cartaceo, contenuto in cartella; numerazione per iscritto (da 1 a 621).

5/12 **[1950]** *2326*

Elenco degli iscritti chiamati a concorrere alla leva di mare della classe 1931

Registro cartaceo, contenuto in cartella; numerazione per iscritto (da 1 a 628).

5/13 **1951** *2327*

Elenco degli iscritti chiamati a concorrere alla leva di mare della classe 1932

Registro cartaceo, contenuto in cartella; numerazione per iscritto (da 1 a 346).

5/14 **1952** *2328*

Elenco degli iscritti chiamati a concorrere alla leva di mare della classe 1933

Registro cartaceo, contenuto in cartella; numerazione per iscritto (da 1 a 562; aggiunti: da 1 a 374).

Nell'ultima parte del registro, in aggiunta, sono stati registrati gli iscritti per le classi dal 1929 al 1932. Sono presenti i manifesti.

5/15 **1953** *2329*

Elenco degli iscritti chiamati a concorrere alla leva di mare della classe 1934

Registro cartaceo, contenuto in cartella; numerazione per iscritto (da 1 a 538; aggiunti: da 1 a 239).

Nell'ultima parte del registro, in aggiunta, sono stati registrati gli iscritti per le classi 1926 e dal 1929 al 1933.

5/16 **1955** *2330*

Elenco degli iscritti chiamati a concorrere alla leva di mare della classe 1936

Registro cartaceo, contenuto in cartella; numerazione per iscritto (da 1 a 355; aggiunti: da 1 a 188).

Nell'ultima parte del registro, in aggiunta, sono stati registrati gli iscritti per le classi dal 1934 al 1935.

5/17 **1956** *2331*

Elenco degli iscritti chiamati a concorrere alla leva di mare della classe 1937

Registro cartaceo, contenuto in cartella; numerazione per iscritto (da 1 a 406; aggiunti: da 1 a 175).

Nell'ultima parte del registro, in aggiunta, sono stati registrati gli iscritti per le classi dal 1934 al 1936. E' presente il manifesto.

5/18 **1957** *2332*

Elenco degli iscritti chiamati a concorrere alla leva di mare della classe 1938

Registro cartaceo, contenuto in cartella; numerazione per iscritto (da 1 a 393; aggiunti: da 1 a 170).

Nell'ultima parte del registro, in aggiunta, sono stati registrati gli iscritti per le classi dal 1935 al 1937. Sono presenti i manifesti.

5/19 **1958** *2333*

Elenco degli iscritti chiamati a concorrere alla leva di mare della classe 1939

Registro cartaceo, contenuto in cartella; numerazione per iscritto (da 1 a 387; aggiunti: da 1 a 142).

Nell'ultima parte del registro, in aggiunta, sono stati registrati gli iscritti per le classi dal 1936 al 1938. Sono presenti i manifesti.

5/20 **1959** *2334*

Elenco degli iscritti chiamati a concorrere alla leva di mare della classe 1940

Registro cartaceo, contenuto in cartella; numerazione per iscritto (da 1 a 426; aggiunti: da 1 a 111).

Nell'ultima parte del registro, in aggiunta, sono stati registrati gli iscritti per le classi dal 1936 al 1939.
Sono presenti i manifesti.

5/21 **1960** *2335*

Elenchi degli iscritti chiamati a concorrere alla leva di mare della classe 1941

Registro cartaceo, contenuto in cartella; numerazione per iscritto (da 1 a 377; aggiunti: da 1 a 105).

Nell'ultima parte del registro, in aggiunta, sono stati registrati gli iscritti per le classi 1936 e dal 1938 al 1940.
Sono presenti i manifesti.

sottoserie *2336*

renitenti e congedati

1865 - 1954

40 unità archivistiche.

6/1 **1878** *2337*

Lista dei renitenti

Fascicolo cartaceo, contenuto in busta di cartone con fettucce di chiusura in stoffa.

6/2 **1890** *2338*

Lista dei renitenti

Fascicolo cartaceo, contenuto in busta di cartone con fettucce di chiusura in stoffa.

6/3 **1891** *2339*

Lista dei renitenti

Fascicolo cartaceo, contenuto in busta di cartone con fettucce di chiusura in stoffa.

6/4 **1910** *2340*

Lista dei renitenti

Fascicolo cartaceo, contenuto in busta di cartone con fettucce di chiusura in stoffa.

6/5 **1921** *2341*

Lista dei renitenti

Fascicolo cartaceo, contenuto in busta di cartone con fettucce di chiusura in stoffa.

6/6 **1933** *2342*

Lista dei renitenti

Fascicolo cartaceo, contenuto in busta di cartone con fettucce di chiusura in stoffa.

6/7 **1937** *2343*

Lista dei renitenti

Fascicolo cartaceo, contenuto in busta di cartone con fettucce di chiusura in stoffa.

6/8 **1865** *2344*

Foglio di congedo assoluto del militare Fisanotti Giovanni

Fascicolo cartaceo, contenuto in busta di cartone con fettucce di chiusura in stoffa.

6/9 **1878** *2345*

Foglio di congedo illimitato del militare Mariani Antioco

Fascicolo cartaceo, contenuto in busta di cartone con fettucce di chiusura in stoffa.

6/10 **1891** *2346*

Elenco dei militari in congedo che devono ritirare il foglio di congedo di rivedibilità

Fascicolo cartaceo, contenuto in busta di cartone con fettucce di chiusura in stoffa.

6/11 **1901** *2347*

Elenchi dei militari in congedo che hanno l'obbligo di rispondere alla chiamata alle armi per istruzione

Fascicolo cartaceo, contenuto in busta di cartone con fettucce di chiusura in stoffa.

Sono presenti tre elenchi.

6/12 **1902** *2348*

Elenchi dei militari in congedo che hanno l'obbligo di rispondere alla chiamata alle armi per istruzione

Fascicolo cartaceo, contenuto in busta di cartone con fettucce di chiusura in stoffa.

Sono presenti cinque elenchi.

6/13 **1902** *2349*

Elenchi nominativi dei militari in congedo

Fascicolo cartaceo, contenuto in busta di cartone con fettucce di chiusura in stoffa.

Sono presenti due elenchi.

6/14 **1902** *2350*

Elenco dei militari in congedo precettati in caso di mobilitazione dell'esercito

Fascicolo cartaceo, contenuto in busta di cartone con fettucce di chiusura in stoffa.

6/15 **1903** *2351*

Elenchi nominativi dei militari in congedo

Fascicolo cartaceo, contenuto in busta di cartone con fettucce di chiusura in stoffa.

Sono presenti due elenchi.

6/16 **1905** *2352*

Elenchi dei militari in congedo che hanno l'obbligo di rispondere alla chiamata alle armi per istruzione

Fascicolo cartaceo, contenuto in busta di cartone con fettucce di chiusura in stoffa.

Sono presenti due elenchi.

6/17 **1905** *2353*

Elenco dei militari in congedo precettati in caso di mobilitazione dell'esercito

Fascicolo cartaceo, contenuto in busta di cartone con fettucce di chiusura in stoffa.

6/18 **1906** *2354*

Elenchi dei militari in congedo che hanno l'obbligo di rispondere alla chiamata alle armi per istruzione

Fascicolo cartaceo, contenuto in busta di cartone con fettucce di chiusura in stoffa.

Sono presenti quattro elenchi.

6/19 **1906** *2355*

Elenco dei militari in congedo precettati in caso di mobilitazione dell'esercito

Fascicolo cartaceo, contenuto in busta di cartone con fettucce di chiusura in stoffa.

6/20 **1907** *2356*

Elenchi dei militari in congedo che hanno l'obbligo di rispondere alla chiamata alle armi per istruzione

Fascicolo cartaceo, contenuto in busta di cartone con fettucce di chiusura in stoffa.

Sono presenti tre elenchi.

6/21 **1908** *2357*

Elenchi dei militari in congedo che hanno l'obbligo di rispondere alla chiamata alle armi per istruzione

Fascicolo cartaceo, contenuto in busta di cartone con fettucce di chiusura in stoffa.

Sono presenti due elenchi.

6/22 **1908** *2358*

Elenco dei militari in congedo precettati in caso di mobilitazione dell'esercito

Fascicolo cartaceo, contenuto in busta di cartone con fettucce di chiusura in stoffa.

6/23 **1908** *2359*

Foglio di congedo assoluto del militare Biancu Antonio Ignazio

Fascicolo cartaceo, contenuto in busta di cartone con fettucce di chiusura in stoffa.

6/24 **1909** *2360*

Elenchi dei militari in congedo che hanno l'obbligo di rispondere alla chiamate alle armi per istruzione

Fascicolo cartaceo, contenuto in busta di cartone con fettucce di chiusura in stoffa.

Sono presenti tre elenchi.

6/25 **1909** *2361*

Elenchi dei militari richiamati dal congedo componenti il drappello

Fascicolo cartaceo, contenuto in busta di cartone con fettucce di chiusura in stoffa.

Sono presenti due elenchi.

6/26 **1910** *2362*

Elenchi dei militari in congedo che hanno l'obbligo di rispondere alla chiamate alle armi per istruzione

Fascicolo cartaceo, contenuto in busta di cartone con fettucce di chiusura in stoffa.

Sono presenti tre elenchi.

6/27 **1911** *2363*

Foglio di congedo illimitato del militare Longu Emanuele

Fascicolo cartaceo, contenuto in busta di cartone con fettucce di chiusura in stoffa.

6/28 **1912** *2364*

Elenchi dei militari in congedo che hanno l'obbligo di rispondere alla chiamate alle armi per istruzione

Fascicolo cartaceo, contenuto in busta di cartone con fettucce di chiusura in stoffa.

6/29 **1912** *2365*

Elenco nominativo dei militari richiamati dal congedo componenti il drappello

Fascicolo cartaceo, contenuto in busta di cartone con fettucce di chiusura in stoffa.

6/30 **1916** *2366*

Elenchi nominativo dei militari richiamati dal congedo componenti il drappello

Fascicolo cartaceo, contenuto in busta di cartone con fettucce di chiusura in stoffa.

6/31 **1916** *2367*

Elenco degli individui che hanno ritirato il foglio provvisorio di congedo

Fascicolo cartaceo, contenuto in busta di cartone con fettucce di chiusura in stoffa.

6/32 **1917 - 1919** *2368*

Fogli di congedo assoluto

Fascicolo cartaceo, contenuto in busta di cartone con fettucce di chiusura in stoffa.

6/33 **1922** *2369*

Fogli di congedo illimitato del militare Pinna Luigi

Fascicolo cartaceo, contenuto in busta di cartone con fettucce di chiusura in stoffa.

6/34 **1923** *2370*

Foglio di congedo illimitato del militare Meloni Salvatore Antonio

Fascicolo cartaceo, contenuto in busta di cartone con fettucce di chiusura in stoffa.

6/35 **1934** *2371*

Fogli di congedo illimitato

Fascicolo cartaceo, contenuto in busta di cartone con fettucce di chiusura in stoffa.

6/36 **1935** *2372*

Fogli di congedo illimitato

Fascicolo cartaceo, contenuto in busta di cartone con fettucce di chiusura in stoffa.

6/37 **1939 - 1954** *2373*

1939 - 1940; 1951 - 1954

Elenco dei militari in congedo illimitato che hanno dichiarato di trasferirsi in altro Comune (o in questo Comune)

Registro cartaceo, contenuto in cartella.

Si tratta di un registro-bollettario contenente gli elenchi mensili dei militari in congedo che si sono trasferiti.
Gli estremi cronologici si riferiscono alla data del trasferimento.
E' presente corrispondenza relativa dal 1951 al 1953.

6/38 **1940** *2374*

Fogli di congedo illimitato

Fascicolo cartaceo, contenuto in busta di cartone con fettucce di chiusura in stoffa.

6/39 **1946** *2375*

Foglio di congedo illimitato del militare Puddu Luigi

Fascicolo cartaceo, contenuto in busta di cartone con fettucce di chiusura in stoffa.

6/40 **1948** *2376*

Foglio di congedo illimitato del militare Bardi Bruno

Fascicolo cartaceo, contenuto in busta di cartone con fettucce di chiusura in stoffa.

serie *2377*

sussidi militari 1901 - 1955

23 unità archivistiche.

7/1 **1901** *2378*

Elenchi dei militari che hanno chiesto il soccorso a favore delle famiglie

Fascicolo cartaceo, contenuto in busta di cartone con fettucce di chiusura in stoffa.

Sono presenti tre elenchi.

7/2 **1914 - 1928** *2379*

Concessione di sussidi alle famiglie dei militari richiamati alle armi

Fascicolo cartaceo, contenuto in busta di cartone con fettucce di chiusura in stoffa.

Sono presenti: rendiconti dei soccorsi pagati elenchi nominativi dei beneficiari; registri dei soccorsi pagati; elenchi dei militari richiamati e corrispondenza varia.

7/3 **1915** *2380*

Corrispondenza sulla concessione di sussidi alle famiglie dei richiamati

Fascicolo cartaceo, contenuto in busta di cartone con fettucce di chiusura in stoffa.

Sono presenti i rendiconti dei soccorsi della Capitaneria di Porto.

7/4 **1917** *2381*

Elenco delle famiglie sussidiate dei militari richiamati

Fascicolo cartaceo, contenuto in busta di cartone con fettucce di chiusura in stoffa.

7/5 **1917** *2382*

Corrispondenza sulla concessione di sussidi alle famiglie dei richiamati

Fascicolo cartaceo, contenuto in busta di cartone con fettucce di chiusura in stoffa.

7/6 **1918 - 1922** *2383*

Rendiconti dei soccorsi pagati alle famiglie dei militari trattenuti o richiamati

Fascicolo cartaceo, contenuto in busta di cartone con fettucce di chiusura in stoffa.

7/7 **1919** *2384*

Comunicazioni di cessazione della concessione di sussidi alle famiglie dei militari congedati

Fascicolo cartaceo, contenuto in busta di cartone con fettucce di chiusura in stoffa.

Sono presenti due elenchi dei militari congedati di cui le famiglie godono del sussidio.

7/8 **1938 - 1955** *2385*

Richieste di sussidi presentate dai congiunti dei militari richiamati alle armi

Fascicolo cartaceo, contenuto in busta di cartone con fettucce di chiusura in stoffa.

Sono presenti: corrispondenza dei militari prigionieri di guerra in prevalenza dai campi di prigionia tedeschi; decreto di concessione al geniere Bullegas Giovanni della croce al merito di guerra; libretti di soccorso rilasciati ai congiunti dei militari e corrispondenza.

7/9 **1941 - 1951** *2386*

Concessione di sussidi alle famiglie dei militari dispersi o deceduti

Fascicolo cartaceo, contenuto in cartella.

7/10 **1935** *2387*

Ruolo nominativo dei congiunti dei militari alle armi

Fascicolo cartaceo, contenuto in cartella.

7/11 **1938** *2388*

Ruoli nominativi dei congiunti dei militari alle armi

Fascicolo cartaceo, contenuto in cartella.

Si tratta di registri quindicinali.

7/12 **1939** *2389*

Ruoli nominativi dei congiunti dei militari alle armi

Fascicolo cartaceo, contenuto in cartella.

Si tratta di registri quindicinali.

7/13 **1940** *2390*

Ruoli nominativi dei congiunti dei militari alle armi

Fascicolo cartaceo, contenuto in cartella.

Si tratta di registri quindicinali.

7/14 **1941** *2391*

Ruoli nominativi dei congiunti dei militari alle armi

Fascicolo cartaceo, contenuto in cartella.

Si tratta di registri quindicinali.

7/15 **1942** *2392*

Ruoli nominativi dei congiunti dei militari alle armi

Fascicolo cartaceo, contenuto in cartella.

Si tratta di registri quindicinali.

7/16 **1943** *2393*

Ruoli nominativi dei congiunti dei militari alle armi

Fascicolo cartaceo, contenuto in cartella.

Si tratta di registri quindicinali.

7/17 **1945** *2394*

Ruoli nominativi dei congiunti dei militari alle armi

Fascicolo cartaceo, contenuto in cartella.

Si tratta di registri quindicinali.

7/18 **1946** *2395*

Ruoli nominativi dei congiunti dei militari alle armi

Fascicolo cartaceo, contenuto in cartella.

Si tratta di registri quindicinali.

7/19 **1947** *2396*

Ruoli nominativi dei congiunti dei militari alle armi

Fascicolo cartaceo, contenuto in cartella.

Si tratta di registri quindicinali.

7/20 **1948** *2397*

Ruolo nominativo dei congiunti dei militari alle armi

Registro cartaceo, contenuto in cartella.

Registro quindicinale.

7/21 **1949** *2398*

Ruoli nominativi dei congiunti dei militari alle armi

Fascicolo cartaceo, contenuto in cartella.

Si tratta di registri quindicinali.

7/22 **1950** *2399*

Ruoli nominativi dei congiunti dei militari alle armi

Fascicolo cartaceo, contenuto in cartella.

Si tratta di registri quindicinali.

7/23 **1951** *2400*

Ruoli nominativi dei congiunti dei militari alle armi

Fascicolo cartaceo, contenuto in cartella.

Si tratta di registri quindicinali.

serie *2401*

requisizioni militari 1889 - 1942

6 unità archivistiche.

8/1 **1889** *2402*

Rivista dei cavalli e cavalle, muli e mule dichiarati idonei e non idonei al servizio del Regio Esercito

Registro cartaceo, contenuto in busta di cartone con fettucce di chiusura in stoffa.

Nel registro sono annottati in ordine alfabetico i proprietari e i dati dell'animale posseduto.
All'esterno della cartellina che lo contiene è presente la seguente dicitura "Corrispondenza 1889".

8/2 **1894** *2403*

Processo verbale di rivista dei cavalli e cavalle, muli e mule esistenti nel territorio dipendenti dal Comune di Sant'Antioco

Fascicolo cartaceo, contenuto in busta di cartone con fettucce di chiusura in stoffa.

Il Verbale è stato redatto dalla Commissione Militare del Distretto di Cagliari e contiene un elenco nominativo di proprietari di cavalli.

8/3 **1894 - 1895** *2404*

Registro dei cavalli e cavalle, muli e mule esistenti nel territorio del Comune di Sant'Antioco per il 1894

Registro cartaceo, contenuto in busta di cartone con fettucce di chiusura in stoffa.

Nel registro sono annottati in ordine alfabetico i proprietari e i dati dell'animale posseduto.
All'esterno della cartellina che lo contiene è presente la seguente dicitura "Censimento e requisizione di cavalli e muli per l'esercito".
Sono presenti inoltre, corrispondenza relativa alla requisizione dei quadrupedi per il 1894-1895; un "Processo verbale di rivista dei cavalli e muli" della Commissione Militare del Distretto di Cagliari per il 1879".

8/4 **1906** *2405*

Processo verbale di rivista dei cavalli e cavalle, muli e mule esistenti nel Comune di Sant'Antioco

Fascicolo cartaceo, contenuto in busta di cartone con fettucce di chiusura in stoffa.

Il Verbale è stato redatto dalla Commissione Militare del Distretto di Cagliari ed è privo di registrazioni.

8/5 *2406*

Registro indicante i quadrupedi esistenti nel Comune

Registro cartaceo, contenuto in cartella.

Nel registro sono annottati i dati del proprietario e dell'animale posseduto.
Per ogni animale è registrata la data di nascita, a volte quella di morte e il timbro di idoneità o non idoneità al servizio militare dal 1917 al 1925.

8/6 **1927 - 1942** *2407*

Schedario dei cavalli e muli venuti in possesso di persone del Comune dopo l'ultima rivista del Commissario Militare

1927; 1931 - 1942

Registro cartaceo, contenuto in cartella.

Lo schedario è composto dai verbali redatti dal Commissario militare indicanti la situzione numerica dei quadrupedi esistenti nel Comune, e dall'elenco dei proprietari con i dati dell'animale.
Sono presenti alcuni precetti di requisizione di quadrupedi, due verbali riassuntivi della rivista dei quadrupedi, ed una raccolta di dichiarazioni di possesso di macchinari per uso agricolo presentate ai fini dell'esenzione dalla requisizione. Le dichiarazioni, indirizzate all VII° Delegazione Fabbricazioni di guerra di Cagliari e al Podestà, sono all'interno di una cartellina con dicitura esterna "Denuncie oggetti di rame" che in origine era un elenco dei celibi che hanno fatto richiesta di sgravio dall'omonima imposta.

serie *2408*

disciplina di guerra

1861 - 1959

18 unità archivistiche.

1961 - 1865; 1909 - 1959

9/1 **1861** *2409*

Brevetto di medaglia francese della campagna d'Italia anno 1859 rilasciata a Farris Nicolò

Fascicolo cartaceo, contenuto in busta di cartone con fettucce di chiusura in stoffa.

9/2 **1861 - 1865** *2410*

1861; 1865

Brevetto di medaglia francese della campagna d'Italia anno 1859 e foglio di congedo assoluto rilasciati a Nocco Salvatore

Fascicolo cartaceo, contenuto in busta di cartone con fettucce di chiusura in stoffa.

9/3 **[1915] - [1918]** *2411*

Elenco dei caduti e dei dispersi nella Guerra Nazionale del 1915-1918

Fascicolo cartaceo, contenuto in busta di cartone con fettucce di chiusura in stoffa; numerazione per caduto (da 1 a 64).

Il registro è stato compilato in base alle istruzioni contenute nella circolare del Ministero della Guerra 8 Giugno 1926.
Sono presenti gli elenchi preparatori per la formazione dell'albo d'onore dei caduti nella guerra 1915-1918 ed alcune pagine dello stesso.

9/4 **1915 - 1923** *2412*

1915 - 1921; 1923

Partecipazioni di morte e di irreperibilità di militari

Fascicolo cartaceo, contenuto in busta di cartone con fettucce di chiusura in stoffa.

Si tratta di militari che hanno partecipato alla guerra 1915-1918.
Sono presenti: elenchi degli orfani di guerra; elenco dei militari; elenco nominativo dei soci dell'Associazione Mutilati e Invalidi di Guerra; comunicazioni su soldati dispersi e morti in guerra e richieste di informazioni per uso pensionistico.

9/5 **1916 - 1923** *2413*

Elenco dei decreti e medaglie consegnate ai militari della Prima Guerra Mondiale

Fascicolo cartaceo, contenuto in busta di cartone con fettucce di chiusura in stoffa.

Sono presenti: decreti con medaglie dei militari Cao Giuseppe e Bullegas Antonio e i decreti dei militari Steri Emanuele, Falchi Paolo e Alizeri Gino.

9/6 **1917** *2414*

Pensioni relative alla Prima Guerra Mondiale

Fascicolo cartaceo, contenuto in busta di cartone con fettucce di chiusura in stoffa.

9/7 **1918 - 1923** *2415*

Pensioni relative alla Prima Guerra Mondiale

1918; 1923

Fascicolo cartaceo, contenuto in busta di cartone con fettucce di chiusura in stoffa.

9/8 **1909 - 1945** *2416*

Elenchi degli orfani di guerra

Fascicolo cartaceo, contenuto in busta di cartone con fettucce di chiusura in stoffa.

Sono presenti come allegati agli elenchi: schede individuali degli orfani di guerra; corrispondenza tra il Comune e l'Opera Nazionale Orfani di Guerra in merito all'assistenza e al collocamento degli orfani; elenco dei caduti nella guerra 1915-1918 con atti relativi al partigiano Piria Efisio morto nella guerra del 1943-1945; rubrica alfabetica dei morti, dispersi e prigionieri; conto delle spese sostenute per i sussidi erogati dalla Commissione di vigilanza per gli orfani di guerra del Comune.

9/9 **1931 - 1939** *2417*

Mobilitazione civile per la guerra

Fascicolo cartaceo, contenuto in busta di cartone con fettucce di chiusura in stoffa.

Sono presenti elenchi di operai e personale amministrativo e comitati di resistenza civile in caso di guerra.

9/10 **1932 - 1933** *2418*

Comunicazioni del Comando della Regia Guardia di Finanza sui lavori da eseguirsi nei locali della caserma sita in Ponti Mannu

Fascicolo cartaceo, contenuto in busta di cartone con fettucce di chiusura in stoffa.

Riproduzioni in: disco ottico (intero fascicolo - 1999).

9/11 **1940** *2419*

Corrispondenza sul funzionamento della squadra di 1° intervento Unione Nazionale Protezione Antiaerea (U.N.P.A.)

Fascicolo cartaceo, contenuto in busta di cartone con fettucce di chiusura in stoffa.

9/12 **1940 - 1943** *2420*

Funzionamento del sistema d'allarme per la protezione antiaerea

Fascicolo cartaceo, contenuto in busta di cartone con fettucce di chiusura in stoffa.

E' presente documentazione sull'acquisto e l'impianto della sirena.

Riproduzioni in: disco ottico (intero fascicolo - 1999).

9/13 **1943** *2421*

Costruzione dell'ospedaletto della Croce Rossa Italiana in una caverna

Fascicolo cartaceo, contenuto in busta di cartone con fettucce di chiusura in stoffa.

Sono presenti: la relazione, il computo metrico, parcella del progettista ing. Comini Giuseppe ed il disegno.

Riproduzioni in: disco ottico (disegno e relazione - 1998).

9/14 **1945-1947** *2422*

Reduci della Seconda Guerra Mondiale

Fascicolo cartaceo, contenuto in busta di cartone con fettucce di chiusura in stoffa.

Sono presenti: schede di profughi; schede di rimpatrio; fogli di viaggio e biglietti di licenza illimitata in attesa di congedo.

9/15 **1941 - 1950** *2423*

Registro di Cassa 1941; 1945 - 1950

Registro cartaceo, contenuto in cartella; numerazione per facciate accostate (da 1 a 99).

Si tratta di registrazioni di entrate e uscite, dalle quali si presume che il registro fosse della sezione di Sant'Antioco dell'Associazione Nazionale Combattenti e Reduci.
Le registrazioni relative al 1941 sono segnate a matita.

In allegato: circolare del Partito Socialista Italiano sez. provinciale di Cagliari.

9/16 **1936 - 1938** *2424*

Pensioni relative alle guerre d'Africa e di Spagna

Fascicolo cartaceo, contenuto in busta di cartone con fettucce di chiusura in stoffa.

Sono presenti tre sottofascicoli nominativi dei militari morti in guerra Cossu Salvatore, Porcu Efisio, Sanna Dante, contenenti atti per la richiesta della pensione da parte dei familiari e corrispondenza tra la Prefettura ed il Ministero delle Finanze.

In allegato: elenchi dei volontari partiti per operazioni militari segrete (O.M.S.).

9/17 **1941 - 1959** *2425*

Pensioni relative alla Seconda Guerra Mondiale 1941 - 1956; 1959

Fascicolo cartaceo, contenuto in busta di cartone con fettucce di chiusura in stoffa.

Sono presenti: fascicoli nominativi di militari e dei familiari dei militari contenenti atti relativi alla richiesta della pensione; verbali di irreperibilità per i dispersi in guerra; situazioni di famiglia e corrispondenza col Ministero del Tesoro.

9/18 **1950 - 1957** *2426*

Assunzione obbligatoria degli invalidi di guerra 1950; 1953 - 1957

Fascicolo cartaceo, contenuto in busta di cartone con fettucce di chiusura in stoffa.

Sono presenti: prospetti del personale di ruolo del Comune di Sant'Antioco degli anni 1950, 1953, 1954, 1955 e prospetto dei posti di organico e degli invalidi che li occupano e del personale non di ruolo in servizio.

serie *2427*

corrispondenza 1864 - 1960

79 unità archivistiche.

La documentazione è suddivisa in fascicoli annuali.

10/1 **1864** *2428*

Corrispondenza relativa a leva e truppa

Fascicolo cartaceo, contenuto in busta di cartone con fettucce di chiusura in stoffa.

10/2 **1865** *2429*

Corrispondenza relativa a leva e truppa

Fascicolo cartaceo, contenuto in busta di cartone con fettucce di chiusura in stoffa.

10/3 **1876** *2430*

Corrispondenza relativa a leva e truppa

Fascicolo cartaceo, contenuto in busta di cartone con fettucce di chiusura in stoffa.

Ausili alla consultazione: repertorio della corrispondenza.

10/4 **1877** *2431*

Corrispondenza relativa a leva e truppa

Fascicolo cartaceo, contenuto in busta di cartone con fettucce di chiusura in stoffa.

10/5 **1878** *2432*

Corrispondenza relativa a leva e truppa

Fascicolo cartaceo, contenuto in busta di cartone con fettucce di chiusura in stoffa.

Ausili alla consultazione: repertorio della corrispondenza.

10/6 **1879** *2433*

Corrispondenza relativa a leva e truppa

Fascicolo cartaceo, contenuto in busta di cartone con fettucce di chiusura in stoffa.

10/7 **1880** *2434*

Corrispondenza relativa a leva e truppa

Fascicolo cartaceo, contenuto in busta di cartone con fettucce di chiusura in stoffa.

10/8 **1884** *2435*

Corrispondenza relativa a leva e truppa

Fascicolo cartaceo, contenuto in busta di cartone con fettucce di chiusura in stoffa.

10/9 **1885** *2436*

Corrispondenza relativa a leva e truppa

Fascicolo cartaceo, contenuto in busta di cartone con fettucce di chiusura in stoffa.

10/10 **1887** *2437*

Corrispondenza relativa a leva e truppa

Fascicolo cartaceo, contenuto in busta di cartone con fettucce di chiusura in stoffa.

10/11 **1890** *2438*

Corrispondenza relativa a leva e truppa

Fascicolo cartaceo, contenuto in busta di cartone con fettucce di chiusura in stoffa.

Ausili alla consultazione: repertorio della corrispondenza.

10/12 **1891** *2439*

Corrispondenza relativa a leva e truppa

Fascicolo cartaceo, contenuto in busta di cartone con fettucce di chiusura in stoffa.

Ausili alla consultazione: repertorio della corrispondenza.

10/13 **1892** *2440*

Corrispondenza relativa a leva e truppa

Fascicolo cartaceo, contenuto in busta di cartone con fettucce di chiusura in stoffa.

10/14 **1893** *2441*

Corrispondenza relativa a leva e truppa

Fascicolo cartaceo, contenuto in busta di cartone con fettucce di chiusura in stoffa.

10/15 **1894** *2442*

Corrispondenza relativa a leva e truppa

Fascicolo cartaceo, contenuto in busta di cartone con fettucce di chiusura in stoffa.

Ausili alla consultazione: repertorio della corrispondenza.

10/16 **1895** *2443*

Corrispondenza relativa a leva e truppa

Fascicolo cartaceo, contenuto in busta di cartone con fettucce di chiusura in stoffa.

Ausili alla consultazione: repertorio della corrispondenza.

10/17 **1896** *2444*

Corrispondenza relativa a leva e truppa

Fascicolo cartaceo, contenuto in busta di cartone con fettucce di chiusura in stoffa.

Ausili alla consultazione: repertorio della corrispondenza.

10/18 **1897** *2445*

Corrispondenza relativa a leva e truppa

Fascicolo cartaceo, contenuto in busta di cartone con fettucce di chiusura in stoffa.

Ausili alla consultazione: repertorio della corrispondenza.

10/19 **1898** *2446*

Corrispondenza relativa a leva e truppa

Fascicolo cartaceo, contenuto in busta di cartone con fettucce di chiusura in stoffa.

Ausili alla consultazione: repertorio della corrispondenza.

10/20 **1899** *2447*

Corrispondenza relativa a leva e truppa

Fascicolo cartaceo, contenuto in busta di cartone con fettucce di chiusura in stoffa.

Ausili alla consultazione: repertorio della corrispondenza.

10/21 **1900** *2448*

Corrispondenza relativa a leva e truppa

Fascicolo cartaceo, contenuto in busta di cartone con fettucce di chiusura in stoffa.

10/22 **1901** *2449*

Corrispondenza relativa a leva e truppa

Fascicolo cartaceo, contenuto in busta di cartone con fettucce di chiusura in stoffa.

Ausili alla consultazione: repertorio della corrispondenza.

10/23 **1902** *2450*

Corrispondenza relativa a leva e truppa

Fascicolo cartaceo, contenuto in busta di cartone con fettucce di chiusura in stoffa.

Ausili alla consultazione: repertorio della corrispondenza.

10/24 **1903** *2451*

Corrispondenza relativa a leva e truppa

Fascicolo cartaceo, contenuto in busta di cartone con fettucce di chiusura in stoffa.

Ausili alla consultazione: repertorio della corrispondenza.

10/25 **1904** *2452*

Corrispondenza relativa a leva e truppa

Fascicolo cartaceo, contenuto in busta di cartone con fettucce di chiusura in stoffa.

Ausili alla consultazione: repertorio della corrispondenza.

10/26 **1905** *2453*

Corrispondenza relativa a leva e truppa

Fascicolo cartaceo, contenuto in busta di cartone con fettucce di chiusura in stoffa.

Ausili alla consultazione: repertorio della corrispondenza.

10/27 **1906** *2454*

Corrispondenza relativa a leva e truppa

Fascicolo cartaceo, contenuto in busta di cartone con fettucce di chiusura in stoffa.

Ausili alla consultazione: repertorio della corrispondenza.

10/28 **1907** *2455*

Corrispondenza relativa a leva e truppa

Fascicolo cartaceo, contenuto in busta di cartone con fettucce di chiusura in stoffa.

Ausili alla consultazione: repertorio della corrispondenza.

10/29 **1908** *2456*

Corrispondenza relativa a leva e truppa

Fascicolo cartaceo, contenuto in busta di cartone con fettucce di chiusura in stoffa.

Ausili alla consultazione: repertorio della corrispondenza.

10/30 **1909** *2457*

Corrispondenza relativa a leva e truppa

Fascicolo cartaceo, contenuto in busta di cartone con fettucce di chiusura in stoffa.

Ausili alla consultazione: repertorio della corrispondenza.

10/31 **1910** *2458*

Corrispondenza relativa a leva e truppa

Fascicolo cartaceo, contenuto in busta di cartone con fettucce di chiusura in stoffa.

Ausili alla consultazione: repertorio della corrispondenza.

10/32 **1911** *2459*

Corrispondenza relativa a leva e truppa

Fascicolo cartaceo, contenuto in busta di cartone con fettucce di chiusura in stoffa.

Ausili alla consultazione: repertorio della corrispondenza.

10/33 **1912** *2460*

Corrispondenza relativa a leva e truppa

Fascicolo cartaceo, contenuto in busta di cartone con fettucce di chiusura in stoffa.

Ausili alla consultazione: repertorio della corrispondenza.

10/34 **1913** *2461*

Corrispondenza relativa a leva e truppa

Fascicolo cartaceo, contenuto in busta di cartone con fettucce di chiusura in stoffa.

Ausili alla consultazione: repertorio della corrispondenza.

10/35 **1914** *2462*

Corrispondenza relativa a leva e truppa

Fascicolo cartaceo, contenuto in busta di cartone con fettucce di chiusura in stoffa.

Ausili alla consultazione: repertorio della corrispondenza.

10/36 **1916** *2463*

Corrispondenza relativa a leva e truppa

Fascicolo cartaceo, contenuto in busta di cartone con fettucce di chiusura in stoffa.

Ausili alla consultazione: repertorio della corrispondenza.

10/37 **1918** *2464*

Corrispondenza relativa a leva e truppa

Fascicolo cartaceo, contenuto in busta di cartone con fettucce di chiusura in stoffa.

Ausili alla consultazione: repertorio della corrispondenza.

10/38 **1919** *2465*

Corrispondenza relativa a leva e truppa

Fascicolo cartaceo, contenuto in busta di cartone con fettucce di chiusura in stoffa.

Ausili alla consultazione: repertorio della corrispondenza.

10/39 **1920** *2466*

Corrispondenza relativa a leva e truppa

Fascicolo cartaceo, contenuto in busta di cartone con fettucce di chiusura in stoffa.

Ausili alla consultazione: repertorio della corrispondenza.

10/40 **1921** *2467*

Corrispondenza relativa a leva e truppa

Fascicolo cartaceo, contenuto in busta di cartone con fettucce di chiusura in stoffa.

Ausili alla consultazione: repertorio della corrispondenza.

10/41 **1922** *2468*

Corrispondenza relativa a leva e truppa

Fascicolo cartaceo, contenuto in busta di cartone con fettucce di chiusura in stoffa.

Ausili alla consultazione: repertorio della corrispondenza.

10/42 **1923** *2469*

Corrispondenza relativa a leva e truppa

Fascicolo cartaceo, contenuto in busta di cartone con fettucce di chiusura in stoffa.

Ausili alla consultazione: repertorio della corrispondenza.

10/43 **1924** *2470*

Corrispondenza relativa a leva e truppa

Fascicolo cartaceo, contenuto in busta di cartone con fettucce di chiusura in stoffa.

Ausili alla consultazione: repertorio della corrispondenza.

10/44 **1925** *2471*

Corrispondenza relativa a leva e truppa

Fascicolo cartaceo, contenuto in busta di cartone con fettucce di chiusura in stoffa.

Ausili alla consultazione: repertorio della corrispondenza.

10/45 **1926** *2472*

Corrispondenza relativa a leva e truppa

Fascicolo cartaceo, contenuto in busta di cartone con fettucce di chiusura in stoffa.

Ausili alla consultazione: repertorio della corrispondenza.

10/46 **1927** *2473*

Corrispondenza relativa a leva e truppa

Fascicolo cartaceo, contenuto in busta di cartone con fettucce di chiusura in stoffa.

Ausili alla consultazione: repertorio della corrispondenza.

10/47 **1928** *2474*

Corrispondenza relativa a leva e truppa

Fascicolo cartaceo, contenuto in busta di cartone con fettucce di chiusura in stoffa.

Ausili alla consultazione: repertorio della corrispondenza.

10/48 **1929** *2475*

Corrispondenza relativa a leva e truppa

Fascicolo cartaceo, contenuto in busta di cartone con fettucce di chiusura in stoffa.

Ausili alla consultazione: repertorio della corrispondenza.

10/49 **1930** *2476*

Corrispondenza relativa a leva e truppa

Fascicolo cartaceo, contenuto in busta di cartone con fettucce di chiusura in stoffa.

Ausili alla consultazione: repertorio della corrispondenza.

10/50 **1931** *2477*

Corrispondenza relativa a leva e truppa

Fascicolo cartaceo, contenuto in busta di cartone con fettucce di chiusura in stoffa.

Ausili alla consultazione: repertorio della corrispondenza.

10/51 **1932** *2478*

Corrispondenza relativa a leva e truppa

Fascicolo cartaceo, contenuto in busta di cartone con fettucce di chiusura in stoffa.

Ausili alla consultazione: repertorio della corrispondenza.

10/52 **1933** *2479*

Corrispondenza relativa a leva e truppa

Fascicolo cartaceo, contenuto in busta di cartone con fettucce di chiusura in stoffa.

Ausili alla consultazione: repertorio della corrispondenza.

10/53 **1934** *2480*

Corrispondenza relativa a leva e truppa

Fascicolo cartaceo, contenuto in busta di cartone con fettucce di chiusura in stoffa.

Ausili alla consultazione: repertorio della corrispondenza.

10/54 **1935** *2481*

Corrispondenza relativa a leva e truppa

Fascicolo cartaceo, contenuto in busta di cartone con fettucce di chiusura in stoffa.

Ausili alla consultazione: repertorio della corrispondenza.

10/55 **1936** *2482*

Corrispondenza relativa a leva e truppa

Fascicolo cartaceo, contenuto in busta di cartone con fettucce di chiusura in stoffa.

Ausili alla consultazione: repertorio della corrispondenza.

10/56 **1937** *2483*

Corrispondenza relativa a leva e truppa

Fascicolo cartaceo, contenuto in busta di cartone con fettucce di chiusura in stoffa.

Ausili alla consultazione: repertorio della corrispondenza.

10/57 **1938** *2484*

Corrispondenza relativa a leva e truppa

Fascicolo cartaceo, contenuto in busta di cartone con fettucce di chiusura in stoffa.

Ausili alla consultazione: repertorio della corrispondenza.

10/58 **1939** *2485*

Corrispondenza relativa a leva e truppa

Fascicolo cartaceo, contenuto in busta di cartone con fettucce di chiusura in stoffa.

Ausili alla consultazione: repertorio della corrispondenza.

10/59 **1940** *2486*

Corrispondenza relativa a leva e truppa

Fascicolo cartaceo, contenuto in busta di cartone con fettucce di chiusura in stoffa.

Ausili alla consultazione: repertorio della corrispondenza.

10/60 **1941** *2487*

Corrispondenza relativa a leva e truppa

Fascicolo cartaceo, contenuto in busta di cartone con fettucce di chiusura in stoffa.

Ausili alla consultazione: repertorio della corrispondenza.

10/61 **1942** *2488*

Corrispondenza relativa a leva e truppa

Fascicolo cartaceo, contenuto in busta di cartone con fettucce di chiusura in stoffa.

Ausili alla consultazione: repertorio della corrispondenza.

10/62 **1943** *2489*

Corrispondenza relativa a leva e truppa

Fascicolo cartaceo, contenuto in busta di cartone con fettucce di chiusura in stoffa.

Ausili alla consultazione: repertorio della corrispondenza.

10/63 **1944** *2490*

Corrispondenza relativa a leva e truppa

Fascicolo cartaceo, contenuto in busta di cartone con fettucce di chiusura in stoffa.

Ausili alla consultazione: repertorio della corrispondenza.

10/64 **1945** *2491*

Corrispondenza relativa a leva e truppa

Fascicolo cartaceo, contenuto in busta di cartone con fettucce di chiusura in stoffa.

Ausili alla consultazione: repertorio della corrispondenza.

10/65 **1946** *2492*

Corrispondenza relativa a leva e truppa

Fascicolo cartaceo, contenuto in busta di cartone con fettucce di chiusura in stoffa.

Ausili alla consultazione: repertorio della corrispondenza.

10/66 **1947** *2493*

Corrispondenza relativa a leva e truppa

Fascicolo cartaceo, contenuto in busta di cartone con fettucce di chiusura in stoffa.

Ausili alla consultazione: repertorio della corrispondenza.

10/67 **1948** *2494*

Corrispondenza relativa a leva e truppa

Fascicolo cartaceo, contenuto in busta di cartone con fettucce di chiusura in stoffa.

Ausili alla consultazione: repertorio della corrispondenza.

10/68 **1949** *2495*

Corrispondenza relativa a leva e truppa

Fascicolo cartaceo, contenuto in busta di cartone con fettucce di chiusura in stoffa.

Ausili alla consultazione: repertorio della corrispondenza.

10/69 **1950** *2496*

Corrispondenza relativa a leva e truppa

Fascicolo cartaceo, contenuto in busta di cartone con fettucce di chiusura in stoffa.

10/70 **1951** *2497*

Corrispondenza relativa a leva e truppa

Fascicolo cartaceo, contenuto in busta di cartone con fettucce di chiusura in stoffa.

Ausili alla consultazione: repertorio della corrispondenza.

10/71 **1952** *2498*

Corrispondenza relativa a leva e truppa

Fascicolo cartaceo, contenuto in busta di cartone con fettucce di chiusura in stoffa.

10/72 **1953** *2499*

Corrispondenza relativa a leva e truppa

Fascicolo cartaceo, contenuto in busta di cartone con fettucce di chiusura in stoffa.

Ausili alla consultazione: repertorio della corrispondenza.

10/73 **1954** *2500*

Corrispondenza relativa a leva e truppa

Fascicolo cartaceo, contenuto in busta di cartone con fettucce di chiusura in stoffa.

Ausili alla consultazione: repertorio della corrispondenza.

10/74 **1955** *2501*

Corrispondenza relativa a leva e truppa

Fascicolo cartaceo, contenuto in busta di cartone con fettucce di chiusura in stoffa.

Ausili alla consultazione: repertorio della corrispondenza.

10/75 **1956** *2502*

Corrispondenza relativa a leva e truppa

Fascicolo cartaceo, contenuto in busta di cartone con fettucce di chiusura in stoffa.

Ausili alla consultazione: repertorio della corrispondenza.

10/76 **1957** *2503*

Corrispondenza relativa a leva e truppa

Fascicolo cartaceo, contenuto in busta di cartone con fettucce di chiusura in stoffa.

Ausili alla consultazione: repertorio della corrispondenza.

10/77 **1958** *2504*

Corrispondenza relativa a leva e truppa

Fascicolo cartaceo, contenuto in busta di cartone con fettucce di chiusura in stoffa.

Ausili alla consultazione: repertorio della corrispondenza.

10/78 **1959** *2505*

Corrispondenza relativa a leva e truppa

Fascicolo cartaceo, contenuto in busta di cartone con fettucce di chiusura in stoffa.

Ausili alla consultazione: repertorio della corrispondenza.

10/79 **1960** *2506*

Corrispondenza relativa a leva e truppa

Fascicolo cartaceo, contenuto in busta di cartone con fettucce di chiusura in stoffa.

serie *2507*

Istruzione pubblica 1864 - 1960

361 unità archivistiche.

Si tratta di fascicoli e registri.

Nell'archivio comunale é conservata una notevole quantità di documentazione relativa alle attività scolastiche. Il decreto legislativo del 13 novembre 1859 n.3275, meglio conosciuto come Legge Casati, fissò il principio dell'obbligatorietà dell'istruzione elementare; principio informatore della legge Casati era quello della libertà dell'istruzione elementare, che poteva essere impartita tanto dallo Stato gratuitamente attraverso tutti i comuni del regno, quanto dai privati. I maestri delle scuole elementari comunali non potevano insegnare se non provvisti di patente di idoneità ed erano discrezionalmente eletti dai municipi per un triennio. Le scuole erano classificate in urbane e rurali ed erano sottoposte alla vigilanza di un Consiglio Provinciale Scolastico presieduto dal Prefetto, e le funzioni di controllo erano affidate ad un Ispettore Provinciale.

La prima legge sull'istruzione primaria valida per tutto il territorio dello Stato fu emanata solo nel 1877 (Legge Coppino del 15 luglio 1877 n.3961); con essa il Provveditore agli Studi estese la sua competenza all'istruzione elementare pur restando sottoposto al Prefetto della Provincia. Le scuole elementari rimasero dipendenti dai Municipi, sotto la supervisione del Ministero della Pubblica Istruzione, fino al 1911; a questa data risale la legge Daneo-Credaro (del 4 giugno 1911 n. 487) che ne toglieva la gestione ai Comuni per attribuirla allo Stato. Con la legge Daneo-Credaro il Provveditore diveniva il capo di tutta l'amministrazione scolastica ed acquistava la sua indipendenza nei confronti del Prefetto della Provincia.

In realtà i Comuni fecero fatica a mettersi al passo con la nuova legislazione scolastica, e anche a Sant'Antioco dovettero trascorrere alcuni anni per iniziare a parlare di scuole elementari indipendenti dai Comuni; il passaggio delle scuole elmentari allo Stato e la conseguente amministrazione di esse da parte dei Provveditorati agli Studi non spogliò i sindaci di ogni ingerenza sull'andamento delle scuole: al Capo del Comune rimase l'obbligo di vigilare sulla scuola per quanto riguarda la presenza degli scolari, il loro contegno fuori dalla scuola e l'assiduità degli insegnanti.

serie

autorità scolastiche 1929 - 1935

2 unità archivistiche.

sottoserie

elenchi maestri 1935

1 unità archivistica.

sottoserie

materiale didattico 1929 - 1931

1 unità archivistica.

serie

asilo - attività didattica 1864 - 1935

277 unità archivistiche.

sottoserie

asilo 1923 - 1929

2 unità archivistiche.

La documentazione prodotta nel periodo dal 1923 al 1929 (riferita al funzionamento e attività dell'Asilo Concordia ubicato nell'edificio dell'ex Monte Granatico), è stata conservata nei fascicoli dell'Istruzione Pubblica. L'Asilo Concordia funzionò dal 1918 al 1930, quando costituito come ente morale assunse la denominazione "Asilo Infantile Generale Carlo Sanna" e la sua documentazione fa parte del relativo archivio aggregato.

Inventario Archivio aggregato "Asilo Infantile Gen. Carlo Sanna".

sottoserie

elenchi alunni - attestati 1864 - 1915

7 unità archivistiche.

sottoserie

registri 1900 - 1934

266 unità archivistiche.

Si tratta di registri, diari e giornali di classe ordinati cronologicamente per anno scolastico.
I registri delle scuole elementari dal n° 4/3 dell'anno scolastico 1908-1909 al n° 4/28 dell'anno scolastico 1911-1912, e dal n° 4/30 dell'anno scolastico 1913-1914 al n° 4/266 dell'anno scolastico 1933-1934 sono conservati presso la Direzione Didattica Elementare.

sottoserie

elenchi obbligati e funzionamento scuola elementare 1885 - 1935

2 unità archivistiche.

serie

edifici scolastici 1903 - 1961

10 unità archivistiche.

sottoserie

costruzione 1903 - 1960

7 unità archivistiche.

Ai Comuni spettavano gli oneri per la costruzione, l'acquisto, l'adattamento e la manutenzione dei locali per le scuole, nonchè per la costruzione di asili infantili, dietro un contributo costante del Ministero dei Lavori Pubblici.

sottoserie

istituzione e funzionamento 1927 - 1961

3 unità archivistiche.

serie

istituti ed attività culturali e sportive 1897 - 1958

5 unità archivistiche.

sottoserie

archeologia 1897 - 1958

1 unità archivistica.

Un numero notevole di documenti racconta i ritrovamenti di reperti, corredi sacri, manufatti, resti di straordinarie costruzioni (soprattutto puniche e romane) che testimoniavano il passaggio dei grandi popoli navigatori che hanno abitato l'isola dal III millennio a.C.; la documentazione più cospicua è relativa agli anni 1897-1930.

sottoserie

cultura - musica e spettacoli 1904 - 1956

2 unità archivistiche.

Si segnalano per importanza le notizie sulla banda musicale (attiva dagli inizi del XX secolo) e sulle biblioteche popolari (l'attività della Bruno Danero venne affidata dal Comune all'O.N.D. nel 1932).

sottoserie

sport 1928 - 1959

2 unità archivistiche. 1928 - 1938; 1955 - 1959

Si può ritenere che il fascicolo sulla società di calcio "Antiochenselettra" sia conservato nell'archivio comunale perché il segretario-tesoriere fu per molti anni dipendente comunale e responsabile dell'archivio.

sottosottoserie

costruzione strutture 1928 - 1938

1 unità archivistica.

sottosottoserie

attività 1955 - 1959

1 unità archivistica.

serie

corrispondenza 1865 - 1960

67 unità archivistiche.

La documentazione è suddivisa in fascicoli annuali.

serie *2508*

autorità scolastiche

1929 - 1935

2 unità archivistiche.

sottoserie *2509*

elenchi maestri 1935

1 unità archivistica.

1/1 **1935** *2510*

Elenco nominativo dei maestri e delle maestre

Fascicolo cartaceo, contenuto in busta di cartone con fettucce di chiusura in stoffa.

sottoserie *2511*

materiale didattico 1929 - 1931

1 unità archivistica.

2/1 **1929 - 1931** *2512*

Richiesta di stampati e materiale didattico

Fascicolo cartaceo, contenuto in busta di cartone con fettucce di chiusura in stoffa.

serie *2513*

asilo - attività didattica

1864 - 1935

277 unità archivistiche.

sottoserie *2514*

asilo

1923 - 1929

2 unità archivistiche.

La documentazione prodotta nel periodo dal 1923 al 1929 (riferita al funzionamento e attività dell'Asilo Concordia ubicato nell'edificio dell'ex Monte Granatico), è stata conservata nei fascicoli dell'Istruzione Pubblica. L'Asilo Concordia funzionò dal 1918 al 1930, quando costituito come ente morale assunse la denominazione "Asilo Infantile Generale Carlo Sanna" e la sua documentazione fa parte del relativo archivio aggregato.
Inventario Archivio aggregato "Asilo Infantile Gen. Carlo Sanna".

3/1 — 1914 - 1929 *2515*

1914; 1923; 1929

Donazione del terreno da parte del Comune di Sant'Antioco a favore dell'erigendo Asilo Infantile

Fascicolo cartaceo, contenuto in busta di cartone con fettucce di chiusura in stoffa.

Sono presenti: il contratto di cessione del terreno per la costruzione dell'asilo e corrispondenza relativa con allegata deliberazione del Consiglio Comunale di impegno alla costruzione di un asilo infantile datata 1914 e deliberazione del Commissari Prefettizio di cessione gratuita del terreno del vecchio cimitero a favore dell'asilo.
Sono presenti inoltre corrispondenza sulla concessione di sussidi a favore dell'asilo e atti inerenti la proposta di creazione di un ambulatorio con camera d'operazioni e infermeria nello stesso edificio; costituzione e ed elenco dei membri del comitato sorto per l'erigendo ambulatorio medico.

In allegato: richieste sussidi per l'Asilo Infantile e ambulatorio con infermeria.

3/2 — 1925 *2516*

Asilo Infantile: prospetto relativo al funzionamento dell'Asilo Infantile Concordia dal 1918 al 1925

Volume cartaceo legate in carta, contenute in busta di cartone con fettucce di chiusura in stoffa.

Il volume comprende il riepilogo dell'attività assistenziale dell'Asilo dal suo primo anno 1918-1919 al 1925, la consistenza del bilancio dal 1918 al 1924, una relazione sull'andamento generale dell'Asilo e disegno sull'edificio attuale adibito ad Asilo Infantile.
Sono presenti due copie del bilancio di entrata ed uscita per l'esercizio 1924-1925.

Riproduzioni in: disco ottico (intero fascicolo - 1996).

sottoserie *2517*

elenchi alunni - attestati

1864 - 1915

7 unità archivistiche.

3/3 **1864** *2518*

Elenco degli alunni che frequentano la scuola elementare

Fascicolo cartaceo, contenuto in busta di cartone con fettucce di chiusura in stoffa.

3/4 **1883** *2519*

Attestato di frequenza e di promozione dell'alunno Cara Francesco

Fascicolo cartaceo, contenuto in busta di cartone con fettucce di chiusura in stoffa.

In allegato: certificato di nascita.

3/5 **1893** *2520*

Attestato di frequenza e di promozione dell'alunno De Fabianis Carlo

Fascicolo cartaceo, contenuto in busta di cartone con fettucce di chiusura in stoffa.

In allegato: certificato di nascita.

3/6 **1895** *2521*

Attestato di frequenza e di promozione dell'alunno Ballocco Antioco

Fascicolo cartaceo, contenuto in busta di cartone con fettucce di chiusura in stoffa.

3/7 **1897** *2522*

Attestato di frequenza e di promozione dell'alunno Mei Antioco

Fascicolo cartaceo, contenuto in busta di cartone con fettucce di chiusura in stoffa.

In allegato: certificato di nascita.

3/8 **1903** *2523*

Attestato di promozione dell'alunno Longu Salvatore

Fascicolo cartaceo, contenuto in busta di cartone con fettucce di chiusura in stoffa.

3/9 **1915** *2524*

Attestato di promozione dell'alunno Casula Giovanni

Fascicolo cartaceo, contenuto in busta di cartone con fettucce di chiusura in stoffa.

sottoserie *2525*

registri 1900 - 1934

266 unità archivistiche.

Si tratta di registri, diari e giornali di classe ordinati cronologicamente per anno scolastico.
I registri delle scuole elementari dal n° 4/3 dell'anno scolastico 1908-1909 al n° 4/28 dell'anno scolastico 1911-1912, e dal n° 4/30 dell'anno scolastico 1913-1914 al n° 4/266 dell'anno scolastico 1933-1934 sono conservati presso la Direzione Didattica Elementare.

4/1 **1900 - 1901** *2526*

Registro unico della classe 2ª e 3ª elementare femminile

Registro cartaceo, contenuto in busta di cartone con fettucce di chiusura in stoffa.

4/2 **1900 - 1901** *2527*

Registro unico della classe 2ª e 3ª elementare maschile

Registro cartaceo, contenuto in busta di cartone con fettucce di chiusura in stoffa.

4/3 **1908 - 1909** *2528*

Registro unico della classe 1ª elementare femminile

Registro cartaceo legato in cartoncino, contenuto in busta di cartone con fettucce di chiusura in stoffa.

4/4 **1908 - 1909** *2529*

Registro unico della classe 2ª e 3ª elementare femminile

Registro cartaceo legato in cartoncino, contenuto in busta di cartone con fettucce di chiusura in stoffa.

4/5 **1908 - 1909** *2530*

Registro unico della classe 2ª e 3ª elementare maschile

Registro cartaceo legato in cartoncino, contenuto in busta di cartone con fettucce di chiusura in stoffa.

4/6 **1908 - 1909** *2531*

Registro unico della classe 4ª e 5ª elementare femminile

Registro cartaceo legato in cartoncino, contenuto in busta di cartone con fettucce di chiusura in stoffa.

4/7 **1908 - 1909** *2532*

Registro unico della classe 4ª e 5ª elementare maschile

Registro cartaceo legato in cartoncino, contenuto in busta di cartone con fettucce di chiusura in stoffa.

4/8 **1908 - 1909** *2533*

Registro unico della classe 6ª elementare maschile

Registro cartaceo legato in cartoncino, contenuto in busta di cartone con fettucce di chiusura in stoffa.

4/9 **1909 - 1910** *2534*

Registro unico della classe 6ª elementare maschile

Registro cartaceo legato in mezza tela, contenuto in busta di cartone con fettucce di chiusura in stoffa.

4/10 **1909 - 1910** *2535*

Registro unico della classe 2ª e 3ª elementare femminile

Registro cartaceo legato in mezza tela, contenuto in busta di cartone con fettucce di chiusura in stoffa.

4/11 **1909 - 1910** *2536*

Registro unico della classe 2ª e 3ª elementare maschile

Registro cartaceo legato in cartoncino, contenuto in busta di cartone con fettucce di chiusura in stoffa.

4/12 **1909 - 1910** *2537*

Registro unico della classe 4ª e 5ª elementare femminile

Registro cartaceo legato in mezza tela, contenuto in busta di cartone con fettucce di chiusura in stoffa.

4/13 **1909 - 1910** *2538*

Registro unico della classe 4ª e 5ª elementare maschile

Registro cartaceo legato in mezza tela, contenuto in busta di cartone con fettucce di chiusura in stoffa.

4/14 **1909 - 1910** *2539*

Registro unico della classe 6ª elementare maschile

Registro cartaceo legato in cartoncino, contenuto in busta di cartone con fettucce di chiusura in stoffa.

4/15 **1910 - 1911** *2540*

Registro unico della classe 1ª elementare femminile

Registro cartaceo privo di coperta, contenuto in busta di cartone con fettucce di chiusura in stoffa.

4/16 **1910 - 1911** *2541*

Registro unico della classe 1ª elementare femminile

Registro cartaceo legato in mezza tela, contenuto in busta di cartone con fettucce di chiusura in stoffa.

4/17 **1910 - 1911** *2542*

Registro unico della classe 2ª e 3ª elementare femminile

Registro cartaceo legato in cartoncino, contenuto in busta di cartone con fettucce di chiusura in stoffa.

4/18 **1910 - 1911** *2543*

Registro unico della classe 2ª e 3ª elementare maschile

Registro cartaceo legato in mezza tela, contenuto in busta di cartone con fettucce di chiusura in stoffa.

4/19 **1910 - 1911** *2544*

Registro unico della classe 4ª e 5ª elementare femminile

Registro cartaceo legato in mezza tela, contenuto in busta di cartone con fettucce di chiusura in stoffa.

4/20 **1910 - 1911** *2545*

Registro unico della classe 4ª e 5ª elementare maschile

Registro cartaceo legato in mezza tela, contenuto in busta di cartone con fettucce di chiusura in stoffa.

4/21 **1910 - 1911** *2546*

Registro unico della classe 6ª elementare maschile

Registro cartaceo legato in mezza tela, contenuto in busta di cartone con fettucce di chiusura in stoffa.

4/22 **1911 - 1912** *2547*

Registro unico della classe 1ª elementare femminile

Registro cartaceo legato in mezza tela, contenuto in busta di cartone con fettucce di chiusura in stoffa.

4/23 **1911 - 1912** *2548*

Registro unico della classe 2ª e 3ª elementare maschile

Registro cartaceo legato in mezza tela, contenuto in busta di cartone con fettucce di chiusura in stoffa.

Sono presenti gli estratti dal registro degli esami compimento.

4/24 **1911 - 1912** *2549*

Registro unico della classe 3ª elementare femminile

Registro cartaceo legato in mezza tela, contenuto in busta di cartone con fettucce di chiusura in stoffa.

4/25 **1911 - 1912** *2550*

Registro unico della classe 4ª e 5ª elementare femminile

Registro cartaceo legato in mezza tela, contenuto in busta di cartone con fettucce di chiusura in stoffa.

4/26 **1911 - 1912** *2551*

Registro unico della classe 4ª e 5ª elementare maschile

Registro cartaceo legato in mezza tela, contenuto in busta di cartone con fettucce di chiusura in stoffa.

E' presente lo schema dell'orario scolastico per la classe 6ª maschile.

4/27 **1911 - 1912** *2552*

Registro unico della classe 6ª elementare maschile

Registro cartaceo legato in mezza tela, contenuto in busta di cartone con fettucce di chiusura in stoffa.

4/28 **1911 - 1912** *2553*

Registro unico per le scuole elementari serali e festive

Registro cartaceo legato in mezza tela, contenuto in busta di cartone con fettucce di chiusura in stoffa.

4/29 **1912 - 1913** *2554*

Registro unico della classe 1ª elementare maschile

Registro cartaceo, contenuto in busta di cartone con fettucce di chiusura in stoffa.

E' presente la relazione finale del 1914.

4/30 **1913 - 1914** *2555*

Registro unico per le scuole elementari diurne, serali e festive della classe 1ª femminile

Registro cartaceo legato in cartoncino, contenuto in busta di cartone con fettucce di chiusura in stoffa.

4/31 **1913 - 1914** *2556*

Registro unico per le scuole elementari diurne, serali e festive della classe 3ª femminile

Registro cartaceo privo di coperta, contenuto in busta di cartone con fettucce di chiusura in stoffa.

4/32 **1913 - 1914** *2557*

Registro unico per le scuole elementari diurne, serali e festive della classe 4ª e 5ª femminile

Registro cartaceo legato in cartoncino, contenuto in busta di cartone con fettucce di chiusura in stoffa.

E' presente il foglio di esami di riparazione sugli esami autunnali del 1914.

4/33 **1913 - 1914** *2558*

Registro unico per le scuole elementari diurne, serali e festive della classe 6ª femminile

Registro cartaceo legato in cartoncino, contenuto in busta di cartone con fettucce di chiusura in stoffa.

4/34 **1914 - 1915** *2559*

Registro unico per le scuole elementari diurne, serali e festive della classe 1ª femminile

Registro cartaceo legato in mezza tela, contenuto in busta di cartone con fettucce di chiusura in stoffa.

4/35 **1914 - 1915** *2560*

Registro unico per le scuole elementari diurne, serali e festive della classe 1ª maschile

Registro cartaceo legato in mezza tela, contenuto in busta di cartone con fettucce di chiusura in stoffa.

4/36 **1914 - 1915** *2561*

Registro unico per le scuole elementari diurne, serali e festive della classe 2ª femminile

Registro cartaceo privo di coperta, contenuto in busta di cartone con fettucce di chiusura in stoffa.

Sono presenti: un prospetto sull'esito delle prove d'esame della seconda classe e un prospetto delle alunne iscritte alla seconda classe del 1915.

4/37 **1914 - 1915** *2562*

Registro unico per le scuole elementari diurne, serali e festive della classe 3ª femminile

Registro cartaceo legato in mezza tela, contenuto in busta di cartone con fettucce di chiusura in stoffa.

E' presente un estratto dal registro degli esami di compimento.

4/38 **1914 - 1915** *2563*

Registro unico per le scuole elementari diurne, serali e festive della classe 2ª e 3ª maschile

Registro cartaceo legato in mezza tela, contenuto in busta di cartone con fettucce di chiusura in stoffa.

Sono presenti: estratto dal registro degli esami di compimento, relazioni finali ed elenco degli alunni dispensati dagli esami finali.

4/39 **1914 - 1915** *2564*

Registro unico per le scuole elementari diurne, serali e festive della classe 4ª e 5ª femminile

Registro cartaceo legato in mezza tela, contenuto in busta di cartone con fettucce di chiusura in stoffa.

4/40 **1914 - 1915** *2565*

Registro unico per le scuole elementari diurne, serali e festive della classe 4ª e 5ª maschile

Registro cartaceo legato in mezza tela, contenuto in busta di cartone con fettucce di chiusura in stoffa.

Sono presenti le relazioni finali.

4/41 **1914 - 1915** *2566*

Registro unico per le scuole elementari diurne, serali e festive della classe 6ª maschile

Registro cartaceo legato in mezza tela, contenuto in busta di cartone con fettucce di chiusura in stoffa.

4/42 **1915 - 1916** *2567*

Registro unico per le scuole elementari diurne, serali e festive della classe 1ª femminile

Registro cartaceo privo di coperta, contenuto in busta di cartone con fettucce di chiusura in stoffa.

4/43 **1915 - 1916** *2568*

Registro unico per le scuole elementari diurne, serali e festive della classe 1ª maschile

Registro cartaceo legato in mezza tela, contenuto in busta di cartone con fettucce di chiusura in stoffa.

E' presente un registro degli esami di promozione e ammissione alla seconda classe.

4/44 **1915 - 1916** *2569*

Registro delle iscrizioni per la scuola elementare 2ª femminile

Registro cartaceo legato in cartoncino, contenuto in busta di cartone con fettucce di chiusura in stoffa.

4/45 **1915 - 1916** *2570*

Registro unico per le scuole elementari diurne, serali e festive classe 2ª femminile

Registro cartaceo legato in mezza tela, contenuto in busta di cartone con fettucce di chiusura in stoffa.

4/46 **1915 - 1916** *2571*

Registro unico per le scuole elementari diurne, serali e festive classe 2ª e 3ª maschile

Registro cartaceo legato in mezza tela, contenuto in busta di cartone con fettucce di chiusura in stoffa.

4/47 **1915 - 1916** *2572*

Registro unico per le scuole elementari diurne, serali e festive classe 3ª mista

Registro cartaceo legato in mezza tela, contenuto in busta di cartone con fettucce di chiusura in stoffa.

4/48 **1915 - 1916** *2573*

Registro unico per le scuole elementari diurne, serali e festive classe 4ª mista

Registro cartaceo legato in cartoncino, contenuto in busta di cartone con fettucce di chiusura in stoffa.

4/49 **1915 - 1916** *2574*

Registro unico per le scuole elementari diurne, serali e festive classe 4ª e 5ª mista

Registro cartaceo legato in mezza tela, contenuto in busta di cartone con fettucce di chiusura in stoffa.

4/50 **1915 - 1916** *2575*

Registro unico per le scuole elementari diurne, serali e festive classe 6ª mista

Registro cartaceo legato in mezza tela, contenuto in busta di cartone con fettucce di chiusura in stoffa.

E' presente un registro degli esami di licenza.

4/51 **1916 - 1917** *2576*

Registro unico per le scuole elementari diurne, serali e festive classe 1ª femminile

Registro cartaceo legato in mezza tela, contenuto in busta di cartone con fettucce di chiusura in stoffa.

4/52 **1916 - 1917** *2577*

Registro unico per le scuole elementari diurne, serali e festive classe 1ª maschile

Registro cartaceo legato in mezza tela, contenuto in busta di cartone con fettucce di chiusura in stoffa.

4/53 **1916 - 1917** *2578*

Registro unico per le scuole elementari diurne, serali e festive classe 2ª femminile

Registro cartaceo legato in mezza tela, contenuto in busta di cartone con fettucce di chiusura in stoffa.

4/54 **1916 - 1917** *2579*

Registro unico per le scuole elementari diurne, serali e festive classe 2ª maschile

Registro cartaceo legato in mezza tela, contenuto in busta di cartone con fettucce di chiusura in stoffa.

4/55 **1916 - 1917** *2580*

Registro unico per le scuole elementari diurne, serali e festive classe 3ª mista

Registro cartaceo legato in mezza tela, contenuto in busta di cartone con fettucce di chiusura in stoffa.

4/56 **1916 - 1917** *2581*

Registro unico per le scuole elementari diurne, serali e festive classe 4ª mista

Registro cartaceo legato in cartoncino, contenuto in busta di cartone con fettucce di chiusura in stoffa.

4/57 **1916 - 1917** *2582*

Registro unico per le scuole elementari diurne, serali e festive classe 5ª e 6ª mista

Registro cartaceo legato in mezza tela, contenuto in busta di cartone con fettucce di chiusura in stoffa.

Sono presenti: cinque prospetti dei contributi versati a favore della biblioteca scolastica, elenchi degli alunni dispensati da tutte le prove d'esame.

In allegato: certificato di frequenza di un alunno.

4/58 **1916 - 1917** *2583*

Registro scolastico unico scuola festiva femminile

Registro cartaceo legato in cartoncino, contenuto in busta di cartone con fettucce di chiusura in stoffa.

4/59 **1916 - 1917** *2584*

Registro unico per le scuole elementari diurne, serali e festive classe 1ª, 2ª e 3ª serale

Registro cartaceo legato in mezza tela, contenuto in busta di cartone con fettucce di chiusura in stoffa.

4/60 **1917 - 1918** *2585*

Registro unico per le scuole elementari diurne, serali e festive classe 1ª femminile

Registro cartaceo legato in mezza tela, contenuto in busta di cartone con fettucce di chiusura in stoffa.

E' presente il processo verbale degli esami di scrutinio.

4/61 **1917 - 1918** *2586*

Registro unico per le scuole elementari diurne, serali e festive classe 1ª maschile

Registro cartaceo legato in mezza tela, contenuto in busta di cartone con fettucce di chiusura in stoffa.

4/62 **1917 - 1918** *2587*

Registro unico per le scuole elementari diurne, serali e festive classe 1ª maschile

Registro cartaceo legato in mezza tela, contenuto in busta di cartone con fettucce di chiusura in stoffa.

4/63 **1917 - 1918** *2588*

Registro unico per le scuole elementari diurne, serali e festive classe 2ª femminile

Registro cartaceo legato in mezza tela, contenuto in busta di cartone con fettucce di chiusura in stoffa.

E' presente un processo verbale degli esami di scrutinio con prospetto dei temi da svolgersi nelle vacanze estive nella classe seconda femminile.

In allegato: certificato di nascita di un'alunna.

4/64 **1917 - 1918** *2589*

Registro unico per le scuole elementari diurne, serali e festive classe 2ª mista

Registro cartaceo legato in mezza tela, contenuto in busta di cartone con fettucce di chiusura in stoffa.

E' presente il processo verbale degli esami di scrutini.

4/65 **1917 - 1918** *2590*

Registro unico per le scuole elementari diurne, serali e festive classe 3ª maschile

Registro cartaceo legato in cartoncino, contenuto in busta di cartone con fettucce di chiusura in stoffa.

4/66 **1917 - 1918** *2591*

Registro unico per le scuole elementari diurne, serali e festive classe 3ª femminile

Registro cartaceo legato in mezza tela, contenuto in busta di cartone con fettucce di chiusura in stoffa.

E' presente il registro degli scrutini finali e degli esami di compimento.

4/67 **1917 - 1918** *2592*

Registro unico per le scuole elementari diurne, serali e festive classe 4ª mista

Registro cartaceo legato in mezza tela, contenuto in busta di cartone con fettucce di chiusura in stoffa.

4/68 **1917 - 1918** *2593*

Registro unico per le scuole elementari diurne, serali e festive classe 5ª e 6ª mista

Registro cartaceo legato in mezza tela, contenuto in busta di cartone con fettucce di chiusura in stoffa.

4/69 **1917 - 1918** *2594*

Registro unico per le scuole elementari diurne, serali e festive classe 6ª mista

Registro cartaceo legato in mezza tela, contenuto in busta di cartone con fettucce di chiusura in stoffa.

Sono presenti: registro degli esami di licenza e il registro degli scrutini finali di licenza.

4/70 **1917 - 1918** *2595*

Registro delle iscrizioni per la scuola festiva

Registro cartaceo legato in mezza tela, contenuto in busta di cartone con fettucce di chiusura in stoffa.

E' presente un verbale degli esami.

4/71 **1918 - 1919** *2596*

Registro unico per le scuole elementari diurne, serali e festive classe 1ª femminile

Registro cartaceo privo di coperta, contenuto in busta di cartone con fettucce di chiusura in stoffa.

Sono presenti: elenco degli alunni presenti agli esami, elenco delle dispensate da tutte le materie ed elenco delle alunne rimandate agli esami.

4/72 **1918 - 1919** *2597*

Registro unico per le scuole elementari diurne, serali e festive classe 1ª maschile

Registro cartaceo legato in cartoncino, contenuto in busta di cartone con fettucce di chiusura in stoffa.

4/73 **1918 - 1919** *2598*

Registro scolastico unico per le scuole elementari classe 1ª maschile

Registro cartaceo privo di coperta, contenuto in busta di cartone con fettucce di chiusura in stoffa.

4/74 **1918 - 1919** *2599*

Registro unico per le scuole elementari diurne, serali e festive classe 2ª femminile

Registro cartaceo privo di coperta, contenuto in busta di cartone con fettucce di chiusura in stoffa.

4/75 **1918 - 1919** *2600*

Registro unico per le scuole elementari diurne, serali e festive classe 2ª maschile

Registro cartaceo privo di coperta, contenuto in busta di cartone con fettucce di chiusura in stoffa.

4/76 **1918 - 1919** *2601*

Registro unico per le scuole elementari diurne, serali e festive classe 3ª mista

Registro cartaceo legato in cartoncino, contenuto in busta di cartone con fettucce di chiusura in stoffa.

4/77 **1918 - 1919** *2602*

Registro unico per le scuole elementari diurne, serali e festive classe 3ª mista

Registro cartaceo legato in carta, contenuto in busta di cartone con fettucce di chiusura in stoffa.

4/78 **1918 - 1919** *2603*

Registro unico per le scuole elementari diurne, serali e festive classe 4ª mista

Registro cartaceo legato in cartoncino, contenuto in busta di cartone con fettucce di chiusura in stoffa.

E' presente documentazione sul contributo versato alla biblioteca scolastica e relazione dei lavori femminili insegnati al corso popolare.

4/79 **1918 - 1919** *2604*

Registro unico per le scuole elementari diurne, serali e festive classe 5ª e 6ª mista

Registro cartaceo privo di coperta, contenuto in busta di cartone con fettucce di chiusura in stoffa.

4/80 **1919 - 1920** *2605*

Registro unico per le scuole elementari diurne, serali e festive classe 1ª femminile

Registro cartaceo legato in cartoncino, contenuto in busta di cartone con fettucce di chiusura in stoffa.

4/81 **1919 - 1920** *2606*

Registro unico per le scuole elementari diurne, serali e festive classe 1ª maschile

Registro cartaceo legato in cartoncino, contenuto in busta di cartone con fettucce di chiusura in stoffa.

Sono presenti: registro delle iscrizioni per la prima classe maschilem, registro degli scrutini finali e di ammissione alla seconda classe e registro degli scrutini per la classe seconda maschile.

4/82 **1919 - 1920** *2607*

Registro unico per le scuole elementari diurne, serali e festive classe 1ª mista

Registro cartaceo legato in mezza tela, contenuto in busta di cartone con fettucce di chiusura in stoffa.

Sono presenti: verbale di scrutini o finale e registro degli scrutini finali ed esami di promozione alla seconda classe.

4/83 **1919 - 1920** *2608*

Registro unico per le scuole elementari diurne, serali e festive classe 2ª femminile

Registro cartaceo legato in cartoncino, contenuto in busta di cartone con fettucce di chiusura in stoffa.

Sono presenti: verbale di promozione alla terza classe, registro degli scrutini finali ed esami di promozione ed ammissione alla terza classe e processo verbale degli esami.

4/84 **1919 - 1920** *2609*

Registro unico per le scuole elementari diurne, serali e festive classe 2ª maschile

Registro cartaceo legato in cartoncino, contenuto in busta di cartone con fettucce di chiusura in stoffa.

E' presente un registro degli scrutini finali ed esami di promozione alla terza classe.

4/85 **1919 - 1920** *2610*

Registro unico per le scuole elementari diurne, serali e festive classe 2ª mista

Registro cartaceo legato in cartoncino, contenuto in busta di cartone con fettucce di chiusura in stoffa.

In allegato: certificati di nascita e di vaccinazione.

4/86 **1919 - 1920** *2611*

Registro unico per le scuole elementari diurne, serali e festive classe 3ª mista

Registro cartaceo legato in cartoncino, contenuto in busta di cartone con fettucce di chiusura in stoffa.

E' presente il verbale degli esami della terza classe mista.

4/87 **1919 - 1920** *2612*

Registro unico per le scuole elementari diurne, serali e festive classe 4ª mista

Registro cartaceo legato in cartoncino, contenuto in busta di cartone con fettucce di chiusura in stoffa.

Sono presenti: registro degli scrutini finali ed esami di ammissione e promozione alla quinta classe e verbale degli esami di promozione e ammissione alla quinta classe.

4/88 **1919 - 1920** *2613*

Registro unico per le scuole elementari diurne, serali e festive classe 5ª e 6ª mista

Registro cartaceo legato in cartoncino, contenuto in busta di cartone con fettucce di chiusura in stoffa.

Per la scuola festiva è un corso popolare.
E' presente un registro degli scrutini finali e degli esami di promozione e ammissione alla sesta classe della quinta classe mista.

In allegato: prova d'esame di matematica di un'alunna.

4/89 **1920** *2614*

Domande di privatisti per l'ammissione alle classi dalla 1ª alla 6ª elementare

Fascicolo cartaceo, contenuto in busta di cartone con fettucce di chiusura in stoffa.

Sono presenti: richieste di ammissione agli esami da parte di privatisti con certificati anagrafici degli stessi, e processi verbali degli esami di promozione.

4/90 **1920 - 1921** *2615*

Registro unico per le scuole elementari diurne, serali e festive classe 1ª femminile

Registro cartaceo legato in cartoncino, contenuto in busta di cartone con fettucce di chiusura in stoffa.

E' presente un registro degli scrutini finali ed esami per l'ammissione alla seconda classe con elenco degli alunni e relazioni finali.

4/91 **1920 - 1921** *2616*

Registro unico per le scuole elementari diurne, serali e festive classe 1ª femminile

Registro cartaceo legato in cartoncino, contenuto in busta di cartone con fettucce di chiusura in stoffa.

4/92 **1920 - 1921** *2617*

Registro unico per le scuole elementari diurne, serali e festive classe 1ª maschile

Registro cartaceo legato in cartoncino, contenuto in busta di cartone con fettucce di chiusura in stoffa.

E' presente un registro degli scrutini finali ed esami di promozione per l'ammissione alla seconda classe.

4/93 **1920 - 1921** *2618*

Registro unico per le scuole elementari diurne, serali e festive classe 2ª femminile

Registro cartaceo legato in cartoncino, contenuto in busta di cartone con fettucce di chiusura in stoffa.

Sono presenti: relazione finale, verbali di scrutinio, registro degli scrutini finali per l'ammissione alla terza classe e prospetto dei contributi versati alla Croce Rossa Italiana.

4/94 **1920 - 1921** *2619*

Registro unico per le scuole elementari diurne, serali e festive classe 2ª maschile

Registro cartaceo legato in cartoncino, contenuto in busta di cartone con fettucce di chiusura in stoffa.

Sono presenti: registro degli scrutini ed esami di promozione per l'ammissione alla terza classe, relazione finale e un programma didattico per la seconda classe maschile dell'insegnante Porcu Berri Francesco.

4/95 **1920 - 1921** *2620*

Registro unico per le scuole elementari diurne, serali e festive classe 3ª femminile

Registro cartaceo legato in cartoncino, contenuto in busta di cartone con fettucce di chiusura in stoffa.

E' presente la relazione finale.

4/96 **1920 - 1921** *2621*

Registro unico per le scuole elementari diurne, serali e festive classe 3ª mista

Registro cartaceo legato in cartoncino, contenuto in busta di cartone con fettucce di chiusura in stoffa.

E' presente la relazione finale ed il verbale di scrutinio.

4/97 **1920 - 1921** *2622*

Registro unico per le scuole elementari diurne, serali e festive classe 4ª mista

Registro cartaceo legato in cartoncino, contenuto in busta di cartone con fettucce di chiusura in stoffa.

4/98 **1920 - 1921** *2623*

Registro unico per le scuole elementari diurne, serali e festive classe 5ª e 6ª mista

Registro cartaceo legato in cartoncino, contenuto in busta di cartone con fettucce di chiusura in stoffa.

E' presente il registro degli scrutini finali di promozione della quinta classe per l'ammissione alla sesta classe.

4/99 **1921 - 1922** *2624*

Registro unico per le scuole elementari diurne, serali e festive classe 1ª femminile

Registro cartaceo legato in cartoncino, contenuto in busta di cartone con fettucce di chiusura in stoffa.

Sono presenti: registro degli scrutini finali e degli esami e il verbale degli scrutini.

4/100 **1921 - 1922** *2625*

Registro unico per le scuole elementari diurne, serali e festive classe 1ª maschile

Registro cartaceo legato in cartoncino, contenuto in busta di cartone con fettucce di chiusura in stoffa.

4/101 **1921 - 1922** *2626*

Registro unico per le scuole elementari diurne, serali e festive classe 1ª maschile

Registro cartaceo legato in cartoncino, contenuto in busta di cartone con fettucce di chiusura in stoffa.

4/102 **1921 - 1922** *2627*

Registro unico per le scuole elementari diurne, serali e festive classe 2ª femminile

Registro cartaceo legato in cartoncino, contenuto in busta di cartone con fettucce di chiusura in stoffa.

4/103 **1921 - 1922** *2628*

Registro unico per le scuole elementari diurne, serali e festive classe 2ª maschile

Registro cartaceo legato in cartoncino, contenuto in busta di cartone con fettucce di chiusura in stoffa.

4/104 **1921 - 1922** *2629*

Registro unico per le scuole elementari diurne, serali e festive classe 2ª mista

Registro cartaceo legato in cartoncino, contenuto in busta di cartone con fettucce di chiusura in stoffa.

4/105 **1921 - 1922** *2630*

Registro unico per le scuole elementari diurne, serali e festive classe 3ª femminile

Registro cartaceo legato in cartoncino, contenuto in busta di cartone con fettucce di chiusura in stoffa.

4/106 **1921 - 1922** *2631*

Registro unico per le scuole elementari diurne, serali e festive classe 3ª maschile

Registro cartaceo legato in cartoncino, contenuto in busta di cartone con fettucce di chiusura in stoffa.

In allegato: richiesta di certificato di studio.

4/107 **1921 - 1922** *2632*

Registro unico per le scuole elementari diurne, serali e festive classe 4ª mista

Registro cartaceo legato in cartoncino, contenuto in busta di cartone con fettucce di chiusura in stoffa.

Sono presenti: la relazione finale e le prove d'esame di matematica, componimento e calligrafia.

4/108 **1922 - 1923** *2633*

Registro unico per le scuole elementari diurne, serali e festive classe 1ª femminile

Registro cartaceo legato in cartoncino, contenuto in busta di cartone con fettucce di chiusura in stoffa.

4/109 **1922 - 1923** *2634*

Registro unico per le scuole elementari diurne, serali e festive classe 1ª maschile

Registro cartaceo legato in cartoncino, contenuto in busta di cartone con fettucce di chiusura in stoffa.

4/110 **1922 - 1923** *2635*

Registro unico per le scuole elementari diurne, serali e festive classe 2ª femminile

Registro cartaceo legato in cartoncino, contenuto in busta di cartone con fettucce di chiusura in stoffa.

In allegato: pagelle scolastiche di due alunne.

4/111 **1922 - 1923** *2636*

Registro unico per le scuole elementari diurne, serali e festive classe 2ª mista

Registro cartaceo legato in cartoncino, contenuto in busta di cartone con fettucce di chiusura in stoffa.

4/112 **1922 - 1923** *2637*

Registro unico per le scuole elementari diurne, serali e festive classe 3ª femminile

Registro cartaceo legato in cartoncino, contenuto in busta di cartone con fettucce di chiusura in stoffa.

4/113 **1922 - 1923** *2638*

Registro unico per le scuole elementari diurne, serali e festive classe 3ª maschile

Registro cartaceo legato in cartoncino, contenuto in busta di cartone con fettucce di chiusura in stoffa.

4/114 **1922 - 1923** *2639*

Registro unico per le scuole elementari diurne, serali e festive classe 3ª mista

Registro cartaceo legato in cartoncino, contenuto in busta di cartone con fettucce di chiusura in stoffa.

4/115 **1922 - 1923** *2640*

Registro unico per le scuole elementari diurne, serali e festive classe 5ª e 6ª mista

Registro cartaceo legato in cartoncino, contenuto in busta di cartone con fettucce di chiusura in stoffa.

4/116 **1923 - 1924** *2641*

Registro unico per le scuole elementari diurne, serali e festive classe 1ª femminile

Registro cartaceo legato in cartoncino, contenuto in busta di cartone con fettucce di chiusura in stoffa.

4/117 **1923 - 1924** *2642*

Registro unico per le scuole elementari diurne, serali e festive classe 1ª femminile

Registro cartaceo legato in cartoncino, contenuto in busta di cartone con fettucce di chiusura in stoffa.

4/118 **1923 - 1924** *2643*

Registro unico per le scuole elementari diurne, serali e festive classe 1ª maschile

Registro cartaceo legato in cartoncino, contenuto in busta di cartone con fettucce di chiusura in stoffa.

4/119 **1923 - 1924** *2644*

Registro unico per le scuole elementari diurne, serali e festive classe 2ª femminile

Registro cartaceo legato in cartoncino, contenuto in busta di cartone con fettucce di chiusura in stoffa.

4/120 **1923 - 1924** *2645*

Registro unico per le scuole elementari diurne, serali e festive classe 2ª maschile

Registro cartaceo legato in cartoncino, contenuto in busta di cartone con fettucce di chiusura in stoffa.

E' presente un programma didattico per la seconda classe maschile del maestro Antonio Tarquini.

4/121 **1923 - 1924** *2646*

Registro unico per le scuole elementari diurne, serali e festive classe 2ª maschile

Registro cartaceo legato in cartoncino, contenuto in busta di cartone con fettucce di chiusura in stoffa.

4/122 **1923 - 1924** *2647*

Registro unico per le scuole elementari diurne, serali e festive classe 2ª mista

Registro cartaceo legato in cartoncino, contenuto in busta di cartone con fettucce di chiusura in stoffa.

4/123 **1923 - 1924** *2648*

Registro unico per le scuole elementari diurne, serali e festive classe 3ª femminile

Registro cartaceo legato in cartoncino, contenuto in busta di cartone con fettucce di chiusura in stoffa.

4/124 **1923 - 1924** *2649*

Registro unico per le scuole elementari diurne, serali e festive classe 3ª maschile

Registro cartaceo legato in cartoncino, contenuto in busta di cartone con fettucce di chiusura in stoffa.

4/125 **1923 - 1924** *2650*

Registro unico per le scuole elementari diurne, serali e festive classe 4ª mista

Registro cartaceo legato in cartoncino, contenuto in busta di cartone con fettucce di chiusura in stoffa.

4/126 **1923 - 1924** *2651*

Registro unico per le scuole elementari diurne, serali e festive classe 6ª mista

Registro cartaceo legato in cartoncino, contenuto in busta di cartone con fettucce di chiusura in stoffa.

4/127 **1924 - 1925** *2652*

Diario dela classe 1ª maschile

Registro cartaceo legato in carta, contenuto in busta di cartone con fettucce di chiusura in stoffa.

4/128 **1924 - 1925** *2653*

Registro unico per le scuole elementari diurne, serali e festive classe 1ª maschile

Registro cartaceo legato in cartoncino, contenuto in busta di cartone con fettucce di chiusura in stoffa.

E' presente una minuta dell'elenco dei nuovi iscritti alla prima classe maschile

4/129 **1924 - 1925** *2654*

Diario della classe 2ª femminile

Registro cartaceo legato in carta, contenuto in busta di cartone con fettucce di chiusura in stoffa.

4/130 **1924 - 1925** *2655*

Diario della classe 2ª maschile

Registro cartaceo privo di coperta, contenuto in busta di cartone con fettucce di chiusura in stoffa.

4/131 **1924 - 1925** *2656*

Diario della classe 2ª mista

Registro cartaceo privo di coperta, contenuto in busta di cartone con fettucce di chiusura in stoffa.

4/132 **1924 - 1925** *2657*

Diario della classe 3ª femminile

Registro cartaceo privo di coperta, contenuto in busta di cartone con fettucce di chiusura in stoffa.

4/133 **1924 - 1925** *2658*

Diario della classe 3ª maschile

Registro cartaceo legato in carta, contenuto in busta di cartone con fettucce di chiusura in stoffa.

4/134 **1924 - 1925** *2659*

Prospetto degli alunni delle scuole elementari della classe 3ª maschile

Registro cartaceo legato in carta, contenuto in busta di cartone con fettucce di chiusura in stoffa.

4/135 **1924 - 1925** *2660*

Diario della classe 5ª mista

Registro cartaceo legato in carta, contenuto in busta di cartone con fettucce di chiusura in stoffa.

4/136 **1925 - 1926** *2661*

Diario della classe 1ª femminile

Registro cartaceo privo di coperta, contenuto in busta di cartone con fettucce di chiusura in stoffa.

4/137 **1925 - 1926** *2662*

Diario della classe 1ª femminile sez. A

Registro cartaceo legato in carta, contenuto in busta di cartone con fettucce di chiusura in stoffa.

E' presente un registro dei risultati finali.

4/138 **1925 - 1926** *2663*

Diario della classe 1ª femminile sez. A

Registro cartaceo legato in carta, contenuto in busta di cartone con fettucce di chiusura in stoffa.

4/139 **1925 - 1926** *2664*

Diario della classe 1ª femminile sez. B

Registro cartaceo legato in carta, contenuto in busta di cartone con fettucce di chiusura in stoffa.

E' presente un registro dei risultati finali.

4/140 **1925 - 1926** *2665*

Diario della classe 1ª femminile sez. B

Registro cartaceo legato in carta, contenuto in busta di cartone con fettucce di chiusura in stoffa.

4/141 **1925 - 1926** *2666*

Diario della classe 1ª maschile sez. A

Registro cartaceo legato in carta, contenuto in busta di cartone con fettucce di chiusura in stoffa.

E' presente un registro dei risultati finali.

4/142 **1925 - 1926** *2667*

Diario della classe 1ª maschile sez. B

Registro cartaceo legato in carta, contenuto in busta di cartone con fettucce di chiusura in stoffa.

E' presente un registro dei risultati finali.

4/143 **1925 - 1926** *2668*

Diario della classe 2ª femminile

Registro cartaceo legato in carta, contenuto in busta di cartone con fettucce di chiusura in stoffa.

Sono presenti: il registro dei risultati finali ed il verbale di passaggio alla terza classe.

4/144 **1925 - 1926** *2669*

Diario della classe 2ª maschile

Registro cartaceo legato in carta, contenuto in busta di cartone con fettucce di chiusura in stoffa.

E' presente un registro dei risultati finali.

4/145 **1925 - 1926** *2670*

Diario della classe 2ª mista

Registro cartaceo legato in carta, contenuto in busta di cartone con fettucce di chiusura in stoffa.

E' presente un registro dei risultati finali.

4/146 **1925 - 1926** *2671*

Diario della classe 3ª femminile

Registro cartaceo legato in carta, contenuto in busta di cartone con fettucce di chiusura in stoffa.

4/147 **1925 - 1926** *2672*

Diario della classe 3ª maschile

Registro cartaceo legato in carta, contenuto in busta di cartone con fettucce di chiusura in stoffa.

In allegato: certificato di frequenza di un alunno.

4/148 **1925 - 1926** *2673*

Diario della classe 4ª mista

Registro cartaceo legato in carta, contenuto in busta di cartone con fettucce di chiusura in stoffa.

Sono presenti: un verbale degli esami di ammissione alla quinta classe e un registro dei risultati finali.

4/149 **1925 - 1926** *2674*

Diario della classe 5ª mista

Registro cartaceo legato in carta, contenuto in busta di cartone con fettucce di chiusura in stoffa.

4/150 **1926 - 1927** *2675*

Diario della classe 1ª femminile sez. A

Registro cartaceo legato in cartoncino, contenuto in busta di cartone con fettucce di chiusura in stoffa.

4/151 **1926 - 1927** *2676*

Diario della classe 1ª maschile sez. A

Registro cartaceo legato in cartoncino, contenuto in busta di cartone con fettucce di chiusura in stoffa.

4/152 **1926 - 1927** *2677*

Diario della classe 1ª maschile sez. B

Registro cartaceo legato in cartoncino, contenuto in busta di cartone con fettucce di chiusura in stoffa.

In allegato: elenco di alunni che hanno acquistato la pagella.

4/153 **1926 - 1927** *2678*

Diario della classe 2ª femminile

Registro cartaceo legato in cartoncino, contenuto in busta di cartone con fettucce di chiusura in stoffa.

In allegato: elenco di alunne che non hanno presentato la pagella.

4/154 **1926 - 1927** *2679*

Diario della classe 2ª maschile sez. A

Registro cartaceo legato in cartoncino, contenuto in busta di cartone con fettucce di chiusura in stoffa.

In allegato: prospetto di firme di ricevuta delle pagelle.

4/155 **1926 - 1927** *2680*

Diario della classe 2ª mista

Registro cartaceo legato in cartoncino, contenuto in busta di cartone con fettucce di chiusura in stoffa.

4/156 **1926 - 1927** *2681*

Diario della classe 3ª femminile

Registro cartaceo legato in cartoncino, contenuto in busta di cartone con fettucce di chiusura in stoffa.

In allegato: certificato di studio di un'alunna.

4/157 **1926 - 1927** *2682*

Diario della classe 3ª maschile

Registro cartaceo legato in cartoncino, contenuto in busta di cartone con fettucce di chiusura in stoffa.

E' presente documentazione relativa al funzionamento della biblioteca di classe e un elenco degli alunni sprovvisti di pagella.

4/158 **1926 - 1927** *2683*

Diario della classe 4ª mista

Registro cartaceo legato in cartoncino, contenuto in busta di cartone con fettucce di chiusura in stoffa.

4/159 **1926 - 1927** *2684*

Diario della classe 5ª mista

Registro cartaceo legato in cartoncino, contenuto in busta di cartone con fettucce di chiusura in stoffa.

4/160 **1927 - 1928** *2685*

Diario della classe 1ª femminile sez. A

Registro cartaceo legato in cartoncino, contenuto in busta di cartone con fettucce di chiusura in stoffa.

4/161 **1927 - 1928** *2686*

Diario della classe 1ª femminile sez. B

Registro cartaceo legato in cartoncino, contenuto in busta di cartone con fettucce di chiusura in stoffa.

4/162 **1927 - 1928** *2687*

Diario della classe 1ª maschile sez. A

Registro cartaceo legato in cartoncino, contenuto in busta di cartone con fettucce di chiusura in stoffa.

4/163 **1927 - 1928** *2688*

Diario della classe 1ª maschile sez. B

Registro cartaceo legato in cartoncino, contenuto in busta di cartone con fettucce di chiusura in stoffa.

4/164 **1927 - 1928** *2689*

Diario della classe 2ª femminile

Registro cartaceo legato in cartoncino, contenuto in busta di cartone con fettucce di chiusura in stoffa.

4/165 **1927 - 1928** *2690*

Diario della classe 2ª mista

Registro cartaceo legato in cartoncino, contenuto in busta di cartone con fettucce di chiusura in stoffa.

4/166 **1927 - 1928** *2691*

Diario della classe 3ª femminile

Registro cartaceo legato in cartoncino, contenuto in busta di cartone con fettucce di chiusura in stoffa.

4/167 **1927 - 1928** *2692*

Diario della classe 3ª maschile

Registro cartaceo legato in cartoncino, contenuto in busta di cartone con fettucce di chiusura in stoffa.

4/168 **1927 - 1928** *2693*

Diario della classe 4ª mista

Registro cartaceo legato in cartoncino, contenuto in busta di cartone con fettucce di chiusura in stoffa.

E' presente un elenco di bambini tracomatosi.

4/169 **1927 - 1928** *2694*

Diario della classe 5ª mista

Registro cartaceo privo di coperta, contenuto in busta di cartone con fettucce di chiusura in stoffa.

4/170 **1928 - 1929** *2695*

Giornale della classe 1ª femminile sez. A

Registro cartaceo legato in mezza tela, contenuto in busta di cartone con fettucce di chiusura in stoffa.

E' presente un programma didattico.

4/171 **1928 - 1929** *2696*

Giornale della classe 1ª femminile

Registro cartaceo legato in mezza tela, contenuto in busta di cartone con fettucce di chiusura in stoffa.

E' presente l'orario settimanale delle lezioni.

4/172 **1928 - 1929** *2697*

Giornale della classe 1ª maschile sez. A

Registro cartaceo legato in mezza tela, contenuto in busta di cartone con fettucce di chiusura in stoffa.

4/173 **1928 - 1929** *2698*

Giornale della classe 1ª maschile sez. B

Registro cartaceo legato in mezza tela, contenuto in busta di cartone con fettucce di chiusura in stoffa.

4/174 **1928 - 1929** *2699*

Giornale della classe 1ª mista

Registro cartaceo privo di coperta, contenuto in busta di cartone con fettucce di chiusura in stoffa.

In allegato: certificato di studio di un alunno.

4/175 **1928 - 1929** *2700*

Giornale della classe 2ª femminile

Registro cartaceo legato in mezza tela, contenuto in busta di cartone con fettucce di chiusura in stoffa.

E' presente un elenco delle bambine povere che desiderano essere sussidiate dal Patronato Scolastico.

4/176 **1928 - 1929** *2701*

Giornale della classe 2ª maschile

Registro cartaceo legato in mezza tela, contenuto in busta di cartone con fettucce di chiusura in stoffa.

4/177 **1928 - 1929** *2702*

Giornale della classe 2ª mista

Registro cartaceo legato in mezza tela, contenuto in busta di cartone con fettucce di chiusura in stoffa.

E' presente documentazione sulle prove pratiche di componimento degli esami di seconda sessione.

4/178 **1928 - 1929** *2703*

Giornale della classe 3ª femminile

Registro cartaceo legato in mezza tela, contenuto in busta di cartone con fettucce di chiusura in stoffa.

4/179 **1928 - 1929** *2704*

Giornale della classe 3ª maschile

Registro cartaceo legato in mezza tela, contenuto in busta di cartone con fettucce di chiusura in stoffa.

4/180 **1928 - 1929** *2705*

Giornale della classe 4ª mista

Registro cartaceo legato in mezza tela, contenuto in busta di cartone con fettucce di chiusura in stoffa.

4/181 **1928 - 1929** *2706*

Giornale della classe 5ª mista

Registro cartaceo legato in mezza tela, contenuto in busta di cartone con fettucce di chiusura in stoffa.

4/182 **1929 - 1930** *2707*

Giornale della classe 1ª femminile sez. A

Registro cartaceo legato in carta, contenuto in busta di cartone con fettucce di chiusura in stoffa.

4/183 **1929 - 1930** *2708*

Giornale della classe 1ª femminile sez. B

Registro cartaceo legato in carta, contenuto in busta di cartone con fettucce di chiusura in stoffa.

4/184 **1929 - 1930** *2709*

Giornale della classe 1ª femminile sez. tracomatosi

Registro cartaceo legato in carta, contenuto in busta di cartone con fettucce di chiusura in stoffa.

4/185 **1929 - 1930** *2710*

Giornale della classe 1ª maschile sez. A

Registro cartaceo legato in carta, contenuto in busta di cartone con fettucce di chiusura in stoffa.

4/186 **1929 - 1930** *2711*

Giornale della classe 1ª maschile sez. B

Registro cartaceo legato in carta, contenuto in busta di cartone con fettucce di chiusura in stoffa.

4/187 **1929 - 1930** *2712*

Giornale della classe 1ª maschile sez. tracomatosi

Registro cartaceo legato in carta, contenuto in busta di cartone con fettucce di chiusura in stoffa.

4/188 **1929 - 1930** *2713*

Giornale della classe 2ª femminile

Registro cartaceo legato in carta, contenuto in busta di cartone con fettucce di chiusura in stoffa.

4/189 **1929 - 1930** *2714*

Giornale della classe 2ª maschile

Registro cartaceo legato in carta, contenuto in busta di cartone con fettucce di chiusura in stoffa.

4/190 **1929 - 1930** *2715*

Giornale della classe 2ª mista

Registro cartaceo legato in carta, contenuto in busta di cartone con fettucce di chiusura in stoffa.

4/191 **1929 - 1930** *2716*

Giornale della classe 2ª mista sez. tracomatosi

Registro cartaceo legato in carta, contenuto in busta di cartone con fettucce di chiusura in stoffa.

4/192 **1929 - 1930** *2717*

Giornale della classe 3ª femminile

Registro cartaceo legato in carta, contenuto in busta di cartone con fettucce di chiusura in stoffa.

4/193 **1929 - 1930** *2718*

Giornale della classe 3ª maschile

Registro cartaceo legato in carta, contenuto in busta di cartone con fettucce di chiusura in stoffa.

4/194 **1929 - 1930** *2719*

Giornale della classe 3ª mista sez. tracomatosi

Registro cartaceo legato in carta, contenuto in busta di cartone con fettucce di chiusura in stoffa.

4/195 **1929 - 1930** *2720*

Giornale della classe 4ª femminile

Registro cartaceo legato in carta, contenuto in busta di cartone con fettucce di chiusura in stoffa.

4/196 **1929 - 1930** *2721*

Giornale della classe 4ª maschile

Registro cartaceo legato in carta, contenuto in busta di cartone con fettucce di chiusura in stoffa.

4/197 **1929 - 1930** *2722*

Giornale della classe 5ª mista

Registro cartaceo legato in carta, contenuto in busta di cartone con fettucce di chiusura in stoffa.

4/198 **1930 - 1931** *2723*

Giornale della classe 1ª femminile sez. A

Registro cartaceo legato in carta, contenuto in busta di cartone con fettucce di chiusura in stoffa.

4/199 **1930 - 1931** *2724*

Giornale della classe 1ª femminile sez. B

Registro cartaceo legato in carta, contenuto in busta di cartone con fettucce di chiusura in stoffa.

4/200 **1930 - 1931** *2725*

Giornale della classe 1ª femminile sez. tracomatosi

Registro cartaceo legato in carta, contenuto in busta di cartone con fettucce di chiusura in stoffa.

4/201 **1930 - 1931** *2726*

Giornale della classe 1ª maschile sez. A

Registro cartaceo legato in carta, contenuto in busta di cartone con fettucce di chiusura in stoffa.

4/202 **1930 - 1931** *2727*

Giornale della classe 1ª maschile sez. B

Registro cartaceo legato in carta, contenuto in busta di cartone con fettucce di chiusura in stoffa.

4/203 **1930 - 1931** *2728*

Giornale della classe 1ª maschile sez. tracomatosi

Registro cartaceo legato in carta, contenuto in busta di cartone con fettucce di chiusura in stoffa.

4/204 **1930 - 1931** *2729*

Giornale della classe 2ª femminile

Registro cartaceo legato in carta, contenuto in busta di cartone con fettucce di chiusura in stoffa.

E' presente un registro degli scrutini e degli esami.

4/205 **1930 - 1931** *2730*

Giornale della classe 2ª maschile

Registro cartaceo legato in carta, contenuto in busta di cartone con fettucce di chiusura in stoffa.

4/206 **1930 - 1931** *2731*

Giornale della classe 2ª mista

Registro cartaceo legato in carta, contenuto in busta di cartone con fettucce di chiusura in stoffa.

In allegato: certificato di studio di un alunno.

4/207 **1930 - 1931** *2732*

Giornale della classe 2ª mista sez. tracomatosi

Registro cartaceo legato in carta, contenuto in busta di cartone con fettucce di chiusura in stoffa.

4/208 **1930 - 1931** *2733*

Giornale della classe 3ª femminile

Registro cartaceo legato in carta, contenuto in busta di cartone con fettucce di chiusura in stoffa.

4/209 **1930 - 1931** *2734*

Giornale della classe 3ª maschile

Registro cartaceo legato in carta, contenuto in busta di cartone con fettucce di chiusura in stoffa.

4/210 **1930 - 1931** *2735*

Giornale della classe 3ª mista sez. tracomatosi

Registro cartaceo legato in carta, contenuto in busta di cartone con fettucce di chiusura in stoffa.

4/211 **1930 - 1931** *2736*

Giornale della classe 4ª mista

Registro cartaceo legato in carta, contenuto in busta di cartone con fettucce di chiusura in stoffa.

4/212 **1930 - 1931** *2737*

Giornale della classe 5ª mista

Registro cartaceo legato in carta, contenuto in busta di cartone con fettucce di chiusura in stoffa.

4/213 **1931 - 1932** *2738*

Giornale della classe 1ª femminile sez. A

Registro cartaceo legato in carta, contenuto in busta di cartone con fettucce di chiusura in stoffa.

4/214 **1931 - 1932** *2739*

Giornale della classe 1ª femminile sez. B

Registro cartaceo legato in carta, contenuto in busta di cartone con fettucce di chiusura in stoffa.

4/215 **1931 - 1932** *2740*

Giornale della classe 1ª maschile sez. A

Registro cartaceo legato in carta, contenuto in busta di cartone con fettucce di chiusura in stoffa.

4/216 **1931 - 1932** *2741*

Giornale della classe 1ª maschile

Registro cartaceo legato in carta, contenuto in busta di cartone con fettucce di chiusura in stoffa.

4/217 **1931 - 1932** *2742*

Giornale della classe 1ª mista sez. tracomatosi

Registro cartaceo legato in carta, contenuto in busta di cartone con fettucce di chiusura in stoffa.

4/218 **1931 - 1932** *2743*

Giornale della classe 2ª femminile

Registro cartaceo legato in carta, contenuto in busta di cartone con fettucce di chiusura in stoffa.

4/219 **1931 - 1932** *2744*

Giornale della classe 2ª maschile

Registro cartaceo legato in carta, contenuto in busta di cartone con fettucce di chiusura in stoffa.

4/220 **1931 - 1932** *2745*

Giornale della classe 2ª mista

Registro cartaceo privo di coperta, contenuto in busta di cartone con fettucce di chiusura in stoffa.

E' presente la relazione finale dell'insegnante.

4/221 **1931 - 1932** *2746*

Giornale della classe 2ª mista sez tracomatosi

Registro cartaceo legato in carta, contenuto in busta di cartone con fettucce di chiusura in stoffa.

4/222 **1931 - 1932** *2747*

Giornale della classe 3ª femminile

Registro cartaceo legato in carta, contenuto in busta di cartone con fettucce di chiusura in stoffa.

4/223 **1931 - 1932** *2748*

Giornale della classe 3ª maschile

Registro cartaceo legato in carta, contenuto in busta di cartone con fettucce di chiusura in stoffa.

4/224 **1931 - 1932** *2749*

Giornale della classe 3ª mista sez. tracomatosi

Registro cartaceo legato in carta, contenuto in busta di cartone con fettucce di chiusura in stoffa.

In allegato: certificato di nascita.

4/225 **1931 - 1932** *2750*

Giornale della classe 4ª mista

Registro cartaceo legato in carta, contenuto in busta di cartone con fettucce di chiusura in stoffa.

4/226 **1931 - 1932** *2751*

Giornale della classe 5ª maschile

Registro cartaceo legato in carta, contenuto in busta di cartone con fettucce di chiusura in stoffa.

E' presente un verbale degli esami di seconda sessione.

In allegato: documentazione relativa ad alcuni alunni.

4/227 **1931 - 1932** *2752*

Giornale della classe 5ª mista

Registro cartaceo privo di coperta, contenuto in busta di cartone con fettucce di chiusura in stoffa.

E' presente un elenco degli obbligati a frequentare la quinta classe mista.

In allegato: atto di nascita.

4/228 **1932 - 1933** *2753*

Giornale della classe 1ª femminile sez. A

Registro cartaceo legato in carta, contenuto in busta di cartone con fettucce di chiusura in stoffa.

4/229 **1932 - 1933** *2754*

Giornale della classe 1ª femminile sez. B

Registro cartaceo legato in carta, contenuto in busta di cartone con fettucce di chiusura in stoffa.

4/230 **1932 - 1933** *2755*

Giornale della classe 1ª femminile sez. tracomatosi

Registro cartaceo legato in carta, contenuto in busta di cartone con fettucce di chiusura in stoffa.

4/231 **1932 - 1933** *2756*

Giornale della classe 1ª maschile sez. A

Registro cartaceo legato in carta, contenuto in busta di cartone con fettucce di chiusura in stoffa.

In allegato: certificato di studio.

4/232 **1932 - 1933** *2757*

Giornale della classe 1ª maschile sez. B

Registro cartaceo legato in carta, contenuto in busta di cartone con fettucce di chiusura in stoffa.

4/233 **1932 - 1933** *2758*

Giornale della classe 1ª maschile sez. tracomatosi

Registro cartaceo legato in carta, contenuto in busta di cartone con fettucce di chiusura in stoffa.

4/234 **1932 - 1933** *2759*

Giornale della classe 2ª femminile

Registro cartaceo privo di coperta, contenuto in busta di cartone con fettucce di chiusura in stoffa.

4/235 **1932 - 1933** *2760*

Giornale della classe 2ª maschile

Registro cartaceo privo di coperta, contenuto in busta di cartone con fettucce di chiusura in stoffa.

4/236 **1932 - 1933** *2761*

Giornale della classe 2ª mista

Registro cartaceo legato in carta, contenuto in busta di cartone con fettucce di chiusura in stoffa.

4/237 **1932 - 1933** *2762*

Giornale della classe 2ª mista sez. tracomatosi

Registro cartaceo legato in carta, contenuto in busta di cartone con fettucce di chiusura in stoffa.

4/238 **1932 - 1933** *2763*

Giornale della classe 3ª femminile

Registro cartaceo legato in carta, contenuto in busta di cartone con fettucce di chiusura in stoffa.

4/239 **1932 - 1933** *2764*

Giornale della classe 3ª maschile

Registro cartaceo legato in carta, contenuto in busta di cartone con fettucce di chiusura in stoffa.

4/240 **1932 - 1933** *2765*

Giornale della classe 3ª mista tracomatosi

Registro cartaceo legato in carta, contenuto in busta di cartone con fettucce di chiusura in stoffa.

4/241 **1932 - 1933** *2766*

Giornale della classe 4ª femminile

Registro cartaceo legato in carta, contenuto in busta di cartone con fettucce di chiusura in stoffa.

4/242 **1932 - 1933** *2767*

Giornale della classe 4ª maschile

Registro cartaceo privo di coperta, contenuto in busta di cartone con fettucce di chiusura in stoffa.

4/243 **1932 - 1933** *2768*

Giornale della classe 5ª mista

Registro cartaceo legato in carta, contenuto in busta di cartone con fettucce di chiusura in stoffa.

4/244 **1933 - 1934** *2769*

Giornale della classe 1ª femminile sez. A

Registro cartaceo privo di coperta, contenuto in busta di cartone con fettucce di chiusura in stoffa.

In allegato: certificato di studio.

4/245 **1933 - 1934** *2770*

Giornale della classe 1ª femminile sez. B

Registro cartaceo privo di coperta, contenuto in busta di cartone con fettucce di chiusura in stoffa.

4/246 **1933 - 1934** *2771*

Giornale della classe 1ª maschile sez. B

Registro cartaceo legato in carta, contenuto in busta di cartone con fettucce di chiusura in stoffa.

4/247 **1933 - 1934** *2772*

Giornale della classe 1ª maschile

Registro cartaceo legato in carta, contenuto in busta di cartone con fettucce di chiusura in stoffa.

4/248 **1933 - 1934** *2773*

Giornale della classe 1ª mista sez. tracomatosi

Registro cartaceo privo di coperta, contenuto in busta di cartone con fettucce di chiusura in stoffa.

4/249 **1933 - 1934** *2774*

Giornale della classe 2ª femminile

Registro cartaceo legato in carta, contenuto in busta di cartone con fettucce di chiusura in stoffa.

4/250 **1933 - 1934** *2775*

Giornale della classe 2ª maschile

Registro cartaceo, contenuto in busta di cartone con fettucce di chiusura in stoffa.

4/251 **1933 - 1934** *2776*

Giornale della classe 2ª mista

Registro cartaceo legato in carta, contenuto in busta di cartone con fettucce di chiusura in stoffa.

4/252 **1933 - 1934** *2777*

Giornale della classe 2ª mista tracomatosi

Registro cartaceo legato in carta, contenuto in busta di cartone con fettucce di chiusura in stoffa.

4/253 **1933 - 1934** *2778*

Giornale della classe 3ª femminile

Registro cartaceo legato in carta, contenuto in busta di cartone con fettucce di chiusura in stoffa.

4/254 **1932 - 1934** *2779*

Giornale della classe 3ª maschile

Registro cartaceo legato in carta, contenuto in busta di cartone con fettucce di chiusura in stoffa.

E' presente il registro degli scrutini e degli esami.

4/255 **1933 - 1934** *2780*

Giornale della classe 3ª mista sez. tracomatosi

Registro cartaceo privo di coperta, contenuto in busta di cartone con fettucce di chiusura in stoffa.

4/256 **1933 - 1934** *2781*

Giornale della classe 4ª femminile

Registro cartaceo legato in carta, contenuto in busta di cartone con fettucce di chiusura in stoffa.

4/257 **1933 - 1934** *2782*

Giornale della classe 4ª maschile

Registro cartaceo legato in carta, contenuto in busta di cartone con fettucce di chiusura in stoffa.

4/258 **1933 - 1934** *2783*

Giornale della classe 5ª mista

Registro cartaceo privo di coperta, contenuto in busta di cartone con fettucce di chiusura in stoffa.

4/259 **1924 - 1925** *2784*

Registri dei risultati finali

Fascicolo cartaceo, contenuto in busta di cartone con fettucce di chiusura in stoffa.

4/260 **1925 - 1926** *2785*

Registro degli esami di compimento del corso inferiore 3ª maschile

Fascicolo cartaceo, contenuto in busta di cartone con fettucce di chiusura in stoffa.

4/261 **1926 - 1927** *2786*

Registro degli esami di compimento del corso superiore

Registro cartaceo legato in carta, contenuto in busta di cartone con fettucce di chiusura in stoffa.

Sono presenti: certificati di studio originali degli alunni, elenco degli alunni prosciolti e verbali degli esami di licenza superiore.

4/262 **1929 - 1930** *2787*

Registri degli scrutini o degli esami

Fascicolo cartaceo, contenuto in busta di cartone con fettucce di chiusura in stoffa.

4/263 **1930 - 1931** *2788*

Registri degli scrutini o degli esami

Fascicolo cartaceo, contenuto in busta di cartone con fettucce di chiusura in stoffa.

4/264 **1931 - 1932** *2789*

Registri degli scrutini o degli esami

Fascicolo cartaceo, contenuto in busta di cartone con fettucce di chiusura in stoffa.

4/265 **1932 - 1933** *2790*

Registri degli scrutini e degli esami

Fascicolo cartaceo, contenuto in busta di cartone con fettucce di chiusura in stoffa.

4/266 **1933 - 1934** *2791*

Registri degli scrutini e degli esami

Fascicolo cartaceo, contenuto in busta di cartone con fettucce di chiusura in stoffa.

sottoserie *2792*

elenchi obbligati e funzionamento scuola elementare 1885 - 1935

2 unità archivistiche.

5/1 **1923 - 1931** *2793*

Elenchi degli alunni obbligati e non presentati 1923; 1931

Fascicolo cartaceo, contenuto in busta di cartone con fettucce di chiusura in stoffa.

In allegato: atti relativi all'O.N.B. e alla Biblioteca Universitaria di Cagliari.

5/2 **1885 - 1935** *2794*

Attività didattica e funzionamento della scuola primaria e secondaria

1885 - 1887; 1889; 1893 - 1923; 1927 - 1929; 1935

Fascicolo cartaceo, contenuto in busta di cartone con fettucce di chiusura in stoffa.

Sono presenti sottofascicoli contenenti:
concorso per la scuola maschile in seguito al licenziamento della maestra Senis Paola;
documentazione relativa alla frequenza degli alunni Tardini Angelo e Dino Floris nella Scuola di Viticoltura e d'Enologia di Cagliari;
elenchi dei nati nel 1895;
calendari scolastici e atti relativi agli orari scolastici;
richieste varie degli insegnanti, comunicazioni sulla scarsa frequenza degli alunni e provvedimenti a carico di scolari indisciplinati;
note degli oggetti mancanti;
documentazione relativa agli esami di proscioglimento dalla scuola elementare tra cui relazioni, prospetti, verbali d'esame, estratti dai registri degli esami e corrispondenza varia;
comunicazione del direttore Caracciolo Michele al Sindaco sull'insegnamento agrario nelle scuole;
elenchi degli insegnanti e loro stipendi;
richieste libri per bimbi poveri con elenco dei bambini poveri;
corrispondenza sui locali privati adibiti ad uso scuole;
documentazione relativa al concorso per la scuola elementare;
notizie sulla nomina dei maestri Porcu Berri Francesco, Pitzolu Giuseppe e Susa Emilia;
istituzione delle scuole serali e festive per adulti analfabeti ed elenchi degli adulti obbligati;
notizie sulla istituzione della 6ª elementare maschile e trasformazione in mista;
documentazione relativa all'obbligo scolastico con elenchi degli alunni;
verbale di visita alle scuole elementari e comunicazione dell'Ispettorato Scolastico sui provvedimenti da adottare per regolare il funzionamento delle stesse;
questionario contenente notizie sulle scuole elementari;
comunicazioni sulla donazione di libri da parte della Federazione Italiana Biblioteche Popolari per le classi 5ª e 6ª;
deliberazione del Consiglio Provinciale Scolastico di non accogliemento di una deliberazione del Consiglio Comunale relativa all'istituzione di tre nuove scuole;
documentazione relativa al debito verso lo Stato per contributo scuole primarie;
corrispondenza intercorsa tra i Sindaci del Sulcis per l'istituzione di una scuola tecnico-agraria;
comunicazioni della Direzione Didattica di Iglesias su provvedimenti da adottarsi per le scuole elementari con notizie sullo stato del casamento scolastico nel 1928;
comunicazioni sulla riapertura dell'anno scolastico con l'elenco degli insegnanti presenti alla riapertura e l'elenco del materiale scolastico consegnato alla maestra coadiutrice;
comunicazione del Commissario Prefettizio sull'igiene scolastica contenente notizie sulla popolazione scolastica e le diverse possibilità di ubicazione delle aule;
elenco delle famiglie che inviano i figli a Cagliari ed Iglesias per frequentare la scuola media;
comunicazione relativa alla concessione alla Comunità Artigiani di Sant'Antioco di un'aula del casamento scolastico per un corso serale di disegno;
donazione al Podestà di una lavagna da parte della Regia Dogana di Sant'Antioco;
assegnazione agli alunni meritevoli di libretti di risparmio donati dal Credito Fondiario Sardo;
donazione alla scuola elementare di due apparecchi radio rurali da parte dei Consorzi Riuniti per la Bonifica del Basso Sulcis;
notizie relative ai maestri Paola Senis, Carolina Biggio, Emilia Susa, Pitzolu Giuseppe, Caracciolo Michele, Mura Letizia, Pitzolu Anna, Porcu Berri Francesco, Porcu Battistina, Ciarocchi Eloisa, Mereu Grazietta, Olla Pes Efisia, Baldussi Laura, Baldussi Celestino, Melis Carlo e Serpi Angelina.

serie *2795*

edifici scolastici

1903 - 1961

10 unità archivistiche.

sottoserie *2796*

costruzione

1903 - 1960

7 unità archivistiche.

Ai Comuni spettavano gli oneri per la costruzione, l'acquisto, l'adattamento e la manutenzione dei locali per le scuole, nonchè per la costruzione di asili infantili, dietro un contributo costante del Ministero dei Lavori Pubblici.

6/1 — 1903 *2797*

Capitolato d'appalto relativo al progetto di costruzione di un casamento scolastico

Fascicolo cartaceo, contenuto in busta di cartone con fettucce di chiusura in stoffa.

6/2 — 1907 - 1958 *2798*

Costruzione delle Scuole Elementari in Corso Vittorio Emanuele

1907 - 1916; 1920 - 1923; 1941 - 1951; 1957 - 1958

Fascicolo cartaceo, contenuto in busta di cartone con fettucce di chiusura in stoffa.

Sono presenti: progetto, stati di avanzamento lavori, certificati di pagamento, verbali di collaudo e documentazione sui lavori di ristrutturazione in seguito al bombardamento aereo del 14 Maggio 1943 e all'occupazione da parte di un presidio militare americano.

Riproduzioni in: disco ottico (progetto - 1996).

6/3 — 1933 - 1953 *2799*

Costruzione nuovo edificio scolastico per le Scuole Elementari XXIV Maggio

1933 - 1937; 1941; 1946 - 1953

Fascicolo cartaceo, contenuto in busta di cartone con fettucce di chiusura in stoffa.

Sono presenti: verbali di visita per la scelta dell'area, dati statistici sulla popolazione scolastica, relazioni del Direttore Didattico, deliberazioni varie e corrispondenza.

6/4 — 1951 - 1960 *2800*

Costruzione nuovo edificio scolastico per le Scuole Elementari di Via Dante

Fascicolo cartaceo, contenuto in busta di cartone con fettucce di chiusura in stoffa.

Sono presenti: progetti, gare d'appalto, verbale di sopralluogo sulla scelta dell'area, atti relativi all'esproprio d'urgenza, il contratto d'acquisto dell'area e corrispondenza varia.

6/5 — 1954 - 1960 *2801*

Progetto per la costruzione di un refettorio scolastico

Fascicolo cartaceo, contenuto in busta di cartone con fettucce di chiusura in stoffa.

6/6 — 1956 - 1957 *2802*

Costruzione della Scuola Materna Maria Bambina

Fascicolo cartaceo, contenuto in busta di cartone con fettucce di chiusura in stoffa.

6/7 *2803*

Progetto per la costruzione dell'Asilo Nido

Fascicolo cartaceo, contenuto in busta di cartone con fettucce di chiusura in stoffa.

Sono presenti: elaborati tecnici, relazione e prospetto di sezione.

sottoserie *2804*

istituzione e funzionamento 1927 - 1961

3 unità archivistiche.

7/1 **1927 - 1960** *2805*

Istituzione e funzionamento della Scuola Media privata e statale

1927 - 1929; 1941 - 1960

Fascicolo cartaceo, contenuto in busta di cartone con fettucce di chiusura in stoffa.

7/2 **1929 - 1960** *2806*

Istituzione e funzionamento della Scuola di Avviamento Professionale

1929; 1936 - 1960

Fascicolo cartaceo, contenuto in busta di cartone con fettucce di chiusura in stoffa.

Riproduzioni in: disco ottico (intero fascicolo - 1999).

7/3 **1953 - 1961** *2807*

Istituzione della Scuola Tecnica Commerciale

1953 - 1956; 1961

Fascicolo cartaceo, contenuto in busta di cartone con fettucce di chiusura in stoffa.

serie *2808*

istituti ed attività culturali e sportive

1897 - 1958

5 unità archivistiche.

sottoserie *2809*

archeologia

1897 - 1958

1 unità archivistica.

Un numero notevole di documenti racconta i ritrovamenti di reperti, corredi sacri, manufatti, resti di straordinarie costruzioni (soprattutto puniche e romane) che testimoniavano il passaggio dei grandi popoli navigatori che hanno abitato l'isola dal III millennio a.C.; la documentazione più cospicua è relativa agli anni 1897-1930.

8/1

1897 - 1958 *2810*

Rinvenimento di reperti archeologici nel territorio di Sant'Antioco

1897 - 1898; 1900 - 1903; 1907 - 1909; 1916 - 1917; 1919; 1929; 1924; 1929; 1934 - 1935; 1947; 1950; 1955 - 1956; 1958

Fascicolo cartaceo, contenuto in busta di cartone con fettucce di chiusura in stoffa.

Riproduzioni in: disco ottico (intero fascicolo - 1999).

sottoserie *2811*

cultura - musica e spettacoli 1904 - 1956

2 unità archivistiche.

Si segnalano per importanza le notizie sulla banda musicale (attiva dagli inizi del XX secolo) e sulle biblioteche popolari (l'attività della Bruno Danero venne affidata dal Comune all'O.N.D. nel 1932).

9/1 **1904 - 1956** *2812*

Documentazione relativa alla banda musicale di Sant'Antioco

1904; 1909; 1923; 1945 - 1956

Fascicolo cartaceo, contenuto in busta di cartone con fettucce di chiusura in stoffa.

Riproduzioni in: disco ottico (intero fascicolo - 1999).

9/2 **1927 - 1948** *2813*

Documentazione inerente le biblioteche popolari De Amicis e Bruno Danero

Fascicolo cartaceo, contenuto in busta di cartone con fettucce di chiusura in stoffa.

Nel 1932 la biblioteca Bruno Danero venne affidata dal comune all'Opera Nazionale Dopolavoro.

Riproduzioni in: disco ottico (intero fascicolo - 1999).

sottoserie *2814*

sport

1928 - 1959

2 unità archivistiche. 1928 - 1938; 1955 - 1959

Si può ritenere che il fascicolo sulla società di calcio "Antiochenselettra" sia conservato nell'archivio comunale perché il segretario-tesoriere fu per molti anni dipendente comunale e responsabile dell'archivio.

sottosottoserie *2815*

costruzione strutture

1928 - 1938

1 unità archivistica.

10/1

1928 - 1938 *2816*

1928 - 1931; 1938

Costruzione del campo sportivo in località "Casteddu de Crastu"

Fascicolo cartaceo, contenuto in busta di cartone con fettucce di chiusura in stoffa.

Sono presenti: atti notarili di vendita e donazione al Comune dell'area per la costruzione del campo sportivo, disegni, preventivi di spesa, elenco del materiale in dotazione al campo sportivo e corrispondenza.

Riproduzioni in: disco ottico (intero fascicolo - 1996).

sottosottoserie *2817*

attività 1955 - 1959

1 unità archivistica.

11/1 **1955 - 1959** *2818*

Società di calcio "Antiochenselettra"

Fascicolo cartaceo, contenuto in busta di cartone con fettucce di chiusura in stoffa.

La società venne in seguito denominata "U.S. S.Antioco".

serie *2819*

corrispondenza 1865 - 1960

67 unità archivistiche.

La documentazione è suddivisa in fascicoli annuali.

12/1 **1865** *2820*

Corrispondenza relativa all'istruzione pubblica

Fascicolo cartaceo, contenuto in busta di cartone con fettucce di chiusura in stoffa.

Ausili alla consultazione: repertorio della corrispondenza.

12/2 **1879** *2821*

Corrispondenza relativa all'istruzione pubblica

Fascicolo cartaceo, contenuto in busta di cartone con fettucce di chiusura in stoffa.

Ausili alla consultazione: repertorio della corrispondenza.

12/3 **1886** *2822*

Corrispondenza relativa all'istruzione pubblica

Fascicolo cartaceo, contenuto in busta di cartone con fettucce di chiusura in stoffa.

Ausili alla consultazione: repertorio della corrispondenza.

12/4 **1887** *2823*

Corrispondenza relativa all'istruzione pubblica

Fascicolo cartaceo, contenuto in busta di cartone con fettucce di chiusura in stoffa.

Ausili alla consultazione: repertorio della corrispondenza.

12/5 **1891** *2824*

Corrispondenza relativa all'istruzione pubblica

Fascicolo cartaceo, contenuto in busta di cartone con fettucce di chiusura in stoffa.

Ausili alla consultazione: repertorio della corrispondenza.

12/6 **1892** *2825*

Corrispondenza relativa all'istruzione pubblica

Fascicolo cartaceo, contenuto in busta di cartone con fettucce di chiusura in stoffa.

Ausili alla consultazione: repertorio della corrispondenza.

12/7 **1894** *2826*

Corrispondenza relativa all'istruzione pubblica

Fascicolo cartaceo, contenuto in busta di cartone con fettucce di chiusura in stoffa.

Ausili alla consultazione: repertorio della corrispondenza.

12/8 **1895** *2827*

Corrispondenza relativa all'istruzione pubblica

Fascicolo cartaceo, contenuto in busta di cartone con fettucce di chiusura in stoffa.

Ausili alla consultazione: repertorio della corrispondenza.

12/9 **1896** *2828*

Corrispondenza relativa all'istruzione pubblica

Fascicolo cartaceo, contenuto in busta di cartone con fettucce di chiusura in stoffa.

Ausili alla consultazione: repertorio della corrispondenza.

12/10 **1897** *2829*

Corrispondenza relativa all'istruzione pubblica

Fascicolo cartaceo, contenuto in busta di cartone con fettucce di chiusura in stoffa.

12/11 **1898** *2830*

Corrispondenza relativa all'istruzione pubblica

Fascicolo cartaceo, contenuto in busta di cartone con fettucce di chiusura in stoffa.

12/12 **1899** *2831*

Corrispondenza relativa all'istruzione pubblica

Fascicolo cartaceo, contenuto in busta di cartone con fettucce di chiusura in stoffa.

Ausili alla consultazione: repertorio della corrispondenza.

12/13 **1901** *2832*

Corrispondenza relativa all'istruzione pubblica

Fascicolo cartaceo, contenuto in busta di cartone con fettucce di chiusura in stoffa.

Ausili alla consultazione: repertorio della corrispondenza.

12/14 **1902** *2833*

Corrispondenza relativa all'istruzione pubblica

Fascicolo cartaceo, contenuto in busta di cartone con fettucce di chiusura in stoffa.

Ausili alla consultazione: repertorio della corrispondenza.

12/15 **1903** *2834*

Corrispondenza relativa all'istruzione pubblica

Fascicolo cartaceo, contenuto in busta di cartone con fettucce di chiusura in stoffa.

Ausili alla consultazione: repertorio della corrispondenza.

12/16 **1904** *2835*

Corrispondenza relativa all'istruzione pubblica

Fascicolo cartaceo, contenuto in busta di cartone con fettucce di chiusura in stoffa.

Ausili alla consultazione: repertorio della corrispondenza.

12/17 **1905** *2836*

Corrispondenza relativa all'istruzione pubblica

Fascicolo cartaceo, contenuto in busta di cartone con fettucce di chiusura in stoffa.

Ausili alla consultazione: repertorio della corrispondenza.

12/18 **1906** *2837*

Corrispondenza relativa all'istruzione pubblica

Fascicolo cartaceo, contenuto in busta di cartone con fettucce di chiusura in stoffa.

Ausili alla consultazione: repertorio della corrispondenza.

12/19 **1907** *2838*

Corrispondenza relativa all'istruzione pubblica

Fascicolo cartaceo, contenuto in busta di cartone con fettucce di chiusura in stoffa.

Ausili alla consultazione: repertorio della corrispondenza.

12/20 **1908** *2839*

Corrispondenza relativa all'istruzione pubblica

Fascicolo cartaceo, contenuto in busta di cartone con fettucce di chiusura in stoffa.

Ausili alla consultazione: repertorio della corrispondenza.

12/21 **1909** *2840*

Corrispondenza relativa all'istruzione pubblica

Fascicolo cartaceo, contenuto in busta di cartone con fettucce di chiusura in stoffa.

Ausili alla consultazione: repertorio della corrispondenza.

12/22 **1910** *2841*

Corrispondenza relativa all'istruzione pubblica

Fascicolo cartaceo, contenuto in busta di cartone con fettucce di chiusura in stoffa.

Ausili alla consultazione: repertorio della corrispondenza.

12/23 **1911** *2842*

Corrispondenza relativa all'istruzione pubblica

Fascicolo cartaceo, contenuto in busta di cartone con fettucce di chiusura in stoffa.

Ausili alla consultazione: repertorio della corrispondenza.

12/24 **1912** *2843*

Corrispondenza relativa all'istruzione pubblica

Fascicolo cartaceo, contenuto in busta di cartone con fettucce di chiusura in stoffa.

Ausili alla consultazione: repertorio della corrispondenza.

12/25 **1915** *2844*

Corrispondenza relativa all'istruzione pubblica

Fascicolo cartaceo, contenuto in busta di cartone con fettucce di chiusura in stoffa.

12/26 **1916** *2845*

Corrispondenza relativa all'istruzione pubblica

Fascicolo cartaceo, contenuto in busta di cartone con fettucce di chiusura in stoffa.

12/27 **1918** *2846*

Corrispondenza relativa all'istruzione pubblica

Fascicolo cartaceo, contenuto in busta di cartone con fettucce di chiusura in stoffa.

Ausili alla consultazione: repertorio della corrispondenza.

12/28 **1920** *2847*

Corrispondenza relativa all'istruzione pubblica

Fascicolo cartaceo, contenuto in busta di cartone con fettucce di chiusura in stoffa.

Ausili alla consultazione: repertorio della corrispondenza.

12/29 **1921** *2848*

Corrispondenza relativa all'istruzione pubblica

Fascicolo cartaceo, contenuto in busta di cartone con fettucce di chiusura in stoffa.

Ausili alla consultazione: repertorio della corrispondenza.

12/30 **1922** *2849*

Corrispondenza relativa all'istruzione pubblica

Fascicolo cartaceo, contenuto in busta di cartone con fettucce di chiusura in stoffa.

12/31 **1923** *2850*

Corrispondenza relativa all'istruzione pubblica

Fascicolo cartaceo, contenuto in busta di cartone con fettucce di chiusura in stoffa.

Ausili alla consultazione: repertorio della corrispondenza.

12/32 **1925** *2851*

Corrispondenza relativa all'istruzione pubblica

Fascicolo cartaceo, contenuto in busta di cartone con fettucce di chiusura in stoffa.

Ausili alla consultazione: repertorio della corrispondenza.

12/33 **1926** *2852*

Corrispondenza relativa all'istruzione pubblica

Fascicolo cartaceo, contenuto in busta di cartone con fettucce di chiusura in stoffa.

Ausili alla consultazione: repertorio della corrispondenza.

12/34 **1927** *2853*

Corrispondenza relativa all'istruzione pubblica

Fascicolo cartaceo, contenuto in busta di cartone con fettucce di chiusura in stoffa.

12/35 **1928** *2854*

Corrispondenza relativa all'istruzione pubblica

Fascicolo cartaceo, contenuto in busta di cartone con fettucce di chiusura in stoffa.

12/36 **1929** *2855*

Corrispondenza relativa all'istruzione pubblica

Fascicolo cartaceo, contenuto in busta di cartone con fettucce di chiusura in stoffa.

Ausili alla consultazione: repertorio della corrispondenza.

12/37 **1930** *2856*

Corrispondenza relativa all'istruzione pubblica

Fascicolo cartaceo, contenuto in busta di cartone con fettucce di chiusura in stoffa.

12/38 **1931** *2857*

Corrispondenza relativa all'istruzione pubblica

Fascicolo cartaceo, contenuto in busta di cartone con fettucce di chiusura in stoffa.

Ausili alla consultazione: repertorio della corrispondenza.

12/39 **1932** *2858*

Corrispondenza relativa all'istruzione pubblica

Fascicolo cartaceo, contenuto in busta di cartone con fettucce di chiusura in stoffa.

Ausili alla consultazione: repertorio della corrispondenza.

12/40 **1933** *2859*

Corrispondenza relativa all'istruzione pubblica

Fascicolo cartaceo, contenuto in busta di cartone con fettucce di chiusura in stoffa.

12/41 **1934** *2860*

Corrispondenza relativa all'istruzione pubblica

Fascicolo cartaceo, contenuto in busta di cartone con fettucce di chiusura in stoffa.

Ausili alla consultazione: repertorio della corrispondenza.

12/42 **1935** *2861*

Corrispondenza relativa all'istruzione pubblica

Fascicolo cartaceo, contenuto in busta di cartone con fettucce di chiusura in stoffa.

Ausili alla consultazione: repertorio della corrispondenza.

12/43 **1936** *2862*

Corrispondenza relativa all'istruzione pubblica

Fascicolo cartaceo, contenuto in busta di cartone con fettucce di chiusura in stoffa.

Ausili alla consultazione: repertorio della corrispondenza.

12/44 **1937** *2863*

Corrispondenza relativa all'istruzione pubblica

Fascicolo cartaceo, contenuto in busta di cartone con fettucce di chiusura in stoffa.

Ausili alla consultazione: repertorio della corrispondenza.

12/45 **1938** *2864*

Corrispondenza relativa all'istruzione pubblica

Fascicolo cartaceo, contenuto in busta di cartone con fettucce di chiusura in stoffa.

Ausili alla consultazione: repertorio della corrispondenza.

12/46 **1939** *2865*

Corrispondenza relativa all'istruzione pubblica

Fascicolo cartaceo, contenuto in busta di cartone con fettucce di chiusura in stoffa.

Ausili alla consultazione: repertorio della corrispondenza.

12/47 **1940** *2866*

Corrispondenza relativa all'istruzione pubblica

Fascicolo cartaceo, contenuto in busta di cartone con fettucce di chiusura in stoffa.

Ausili alla consultazione: repertorio della corrispondenza.

12/48 **1941** *2867*

Corrispondenza relativa all'istruzione pubblica

Fascicolo cartaceo, contenuto in busta di cartone con fettucce di chiusura in stoffa.

12/49 **1942** *2868*

Corrispondenza relativa all'istruzione pubblica

Fascicolo cartaceo, contenuto in busta di cartone con fettucce di chiusura in stoffa.

Ausili alla consultazione: repertorio della corrispondenza.

12/50 **1943** *2869*

Corrispondenza relativa all'istruzione pubblica

Fascicolo cartaceo, contenuto in busta di cartone con fettucce di chiusura in stoffa.

12/51 **1944** *2870*

Corrispondenza relativa all'istruzione pubblica

Fascicolo cartaceo, contenuto in busta di cartone con fettucce di chiusura in stoffa.

Ausili alla consultazione: repertorio della corrispondenza.

12/52 **1945** *2871*

Corrispondenza relativa all'istruzione pubblica

Fascicolo cartaceo, contenuto in busta di cartone con fettucce di chiusura in stoffa.

Ausili alla consultazione: repertorio della corrispondenza.

12/53 **1946** *2872*

Corrispondenza relativa all'istruzione pubblica

Fascicolo cartaceo, contenuto in busta di cartone con fettucce di chiusura in stoffa.

Ausili alla consultazione: repertorio della corrispondenza.

12/54 **1947** *2873*

Corrispondenza relativa all'istruzione pubblica

Fascicolo cartaceo, contenuto in busta di cartone con fettucce di chiusura in stoffa.

Ausili alla consultazione: repertorio della corrispondenza.

12/55 **1948** *2874*

Corrispondenza relativa all'istruzione pubblica

Fascicolo cartaceo, contenuto in busta di cartone con fettucce di chiusura in stoffa.

Ausili alla consultazione: repertorio della corrispondenza.

12/56 **1949** *2875*

Corrispondenza relativa all'istruzione pubblica

Fascicolo cartaceo, contenuto in busta di cartone con fettucce di chiusura in stoffa.

Ausili alla consultazione: repertorio della corrispondenza.

12/57 **1950** *2876*

Corrispondenza relativa all'istruzione pubblica

Fascicolo cartaceo, contenuto in busta di cartone con fettucce di chiusura in stoffa.

Ausili alla consultazione: repertorio della corrispondenza.

12/58 **1951** *2877*

Corrispondenza relativa all'istruzione pubblica

Fascicolo cartaceo, contenuto in busta di cartone con fettucce di chiusura in stoffa.

Ausili alla consultazione: repertorio della corrispondenza.

12/59 **1952** *2878*

Corrispondenza relativa all'istruzione pubblica

Fascicolo cartaceo, contenuto in busta di cartone con fettucce di chiusura in stoffa.

Ausili alla consultazione: repertorio della corrispondenza.

12/60 **1953** *2879*

Corrispondenza relativa all'istruzione pubblica

Fascicolo cartaceo, contenuto in busta di cartone con fettucce di chiusura in stoffa.

Ausili alla consultazione: repertorio della corrispondenza.

12/61 **1954** *2880*

Corrispondenza relativa all'istruzione pubblica

Fascicolo cartaceo, contenuto in busta di cartone con fettucce di chiusura in stoffa.

Ausili alla consultazione: repertorio della corrispondenza.

12/62 **1955** *2881*

Corrispondenza relativa all'istruzione pubblica

Fascicolo cartaceo, contenuto in busta di cartone con fettucce di chiusura in stoffa.

Ausili alla consultazione: repertorio della corrispondenza.

12/63 **1956** *2882*

Corrispondenza relativa all'istruzione pubblica

Fascicolo cartaceo, contenuto in busta di cartone con fettucce di chiusura in stoffa.

Ausili alla consultazione: repertorio della corrispondenza.

12/64 **1957** *2883*

Corrispondenza relativa all'istruzione pubblica

Fascicolo cartaceo, contenuto in busta di cartone con fettucce di chiusura in stoffa.

Ausili alla consultazione: repertorio della corrispondenza.

12/65 **1958** *2884*

Corrispondenza relativa all'istruzione pubblica

Fascicolo cartaceo, contenuto in busta di cartone con fettucce di chiusura in stoffa.

Ausili alla consultazione: repertorio della corrispondenza.

12/66 **1959** *2885*

Corrispondenza relativa all'istruzione pubblica

Fascicolo cartaceo, contenuto in busta di cartone con fettucce di chiusura in stoffa.

Ausili alla consultazione: repertorio della corrispondenza.

12/67 **1960** *2886*

Corrispondenza relativa all'istruzione pubblica

Fascicolo cartaceo, contenuto in busta di cartone con fettucce di chiusura in stoffa.

Ausili alla consultazione: repertorio della corrispondenza.

serie *2887*

Lavori pubblici 1858 - 1960

209 unità archivistiche.

Si tratta in prevalenza di fascicoli conservati per oggetto; le pratiche sono spesso costituite da numerosi sottofascicoli.

Per gli enti territoriali (Comuni, Province e Regioni) il settore dei lavori pubblici costituisce indubbiamente una delle forme più interessanti dell'attività sociale ed ha lo scopo di concretare le condizioni indispensabili per il progresso della collettività, il suo sviluppo ed il suo benessere. Dei lavori pubblici può essere fatta la distinzione nelle seguenti categorie: a) Lavori tendenti a mantenere in buona efficienza le opere esistenti e quindi di conservazione e manutenzione;
b) lavori di ricostruzione il cui fine è quello di sostituire opere già esistenti; c) lavori destinati al realizzo di nuove opere e quindi di costruzione; d) lavori di trasformazione e di ampliamento. Le opere pubbliche possono raggrupparsi nelle seguenti categorie: 1) Opere edilizie relative alla costruzione di edifici pubblici quali case comunali, scuole etc.; 2) Opere igieniche: fognature, acquedotti, cimiteri, macelli pubblici, mercati etc.; 3) opere stradali: relative alla manutenzione, costruzione e sistemazione di strade e piazze pubbliche, passeggiate pubbliche, conservazione e sitemazione delle strade vicinali soggette al pubblico transito etc.; 4) opere idrauliche; 5) opere marittime; 6) opere che riguardano la navigazione interna; 7) opere di bonifica (forestale, montana etc.). Per la realizzazione di tali opere gli enti pubblici possono provvedere sia con spese totalmente a loro carico, sia mediante intervento finanziario dello Stato. Il riordinamento effettuato negli anni Trenta, realizzato col criterio delle serie annuali di corrispondenza, ha spesso disarticolato numerose pratiche omogenee (nel fascicolo relativo alla costruzione di un edificio mancava il computo metrico o la relazione che si trovava nella corrispondenza).

serie

regolamenti edilizi 1933 - 1948

2 unità archivistiche. 1933; 1946 - 1948

Su proposta della Giunta, i regolamenti edilizi venivano deliberati dal Consiglio Comunale e quindi inviati alla Giunta Provinciale Amministrativa per l'approvazione definitiva.
Da segnalare una deliberazione di Consiglio Comunale che approva nel 1897 un regolamento edilizio per la conservazione dei monumenti di antichità (ACSA, Pol. loc., fasc. 1/1, 1893; 1897).

serie

strade - vie - piazze 1864 - 1960

52 unità archivistiche.

La legge 20 marzo 1865 n. 2248 introdusse, accanto alla categoria delle strade nazionali e comunali, quella delle strade provinciali, la cui manutenzione veniva, dalla legge comunale e provinciale di allora, attribuita alla Provincia. La predetta legge fissava le caratteristiche delle strade provinciali che restarono invariate fino al 1923, quando con R.D. del 15 novembre n. 2506, veniva adottata una distinzione nuova delle strade in cinque classi; la materia fu completamente ridisciplinata e impostata su nuove basi con la legge 12 febbraio 1958, n. 126 che, pur conservando la ripartizione delle strade pubbliche in strade statali, provinciali, comunali e vicinali, modificò i criteri di classificazione.

sottoserie

strade obbligatorie e ordinarie 1864 - 1954

16 unità archivistiche.

sottoserie

strade interne 1891 - 1960

14 unità archivistiche.

sottoserie

strade vicinali 1916 - 1960

9 unità archivistiche. 1916 - 1918; 1926; 1946 - 1960

sottoserie

strade provinciali 1891 - 1955

3 unità archivistiche. 1891; 1934 - 1955

sottoserie

disciplina stradale - ferrovie - autolinee 1906 - 1955

7 unità archivistiche.

sottoserie

cunette e marciapiedi 1914 - 1938

1 unità archivistica.

sottoserie

piazze 1886 - 1939

2 unità archivistiche.

serie

opere marittime - acque pubbliche - fognature stradali 1858 - 1960

23 unità archivistiche.

Il primo regolamento che disciplinava la concessione di contributi per la realizzazione di opere marittime fu il T.U. del 2 aprile 1885, n. 3095. Nel 1955 il D.P.R. n. 1534 stabiliva che i Consigli dei Comuni interessati dovevano esprimere il parere in merito alla classifica delle opere marittime. E' da segnalare la documentazione sui lavori di manutenzione del "Ponti Mannu" (il più grande dei ponti costruiti dai Romani) che costituiva l'unico passaggio per l'ingresso a Sant'Antioco e necessitava di continui interventi. Nel 1939 fu costruita una strada con ferrovia che doveva consentire, durante l'emergenza bellica, il passaggio dei mezzi pesanti e del treno che trasportava il carbone delle miniere. Sant'Antioco rimase una penisola fino al 1981, quando un nuovo ponte consentì il collegamento dal golfo di Palmas alla laguna. La più importante risorsa di approvvigionamento idrico è sempre stata rappresentata fin dall'epoca romana dalla fonte "Is Solus", che fu restaurata nel 1911 dall'ing. Dionigi Scano che realizzò anche il lavatoio pubblico nel lungomare.

sottoserie

porti e ponti 1858 - 1959

7 unità archivistiche.

sottoserie

disciplina acque e fonti pubbliche 1892 - 1950

5 unità archivistiche.

sottoserie

acquedotto 1924 - 1957

4 unità archivistiche.

Fin dal 1924 era forte nei Comuni del territorio l'esigenza di dotarsi di un acquedotto consortile che consentisse un regolare approvvigionamento idrico; in quel periodo fu affidato l'incarico ad un progettista per la redazione di un progetto.

sottoserie

fogne 1936 - 1960

7 unità archivistiche.

Nonostante gli artt. 226 e 227 del T.U. delle leggi sanitarie, il paese si dotò di un decente sistema fognario solo alla fine degli anni Cinquanta.

serie

illuminazione pubblica 1891 - 1957

10 unità archivistiche.

Risale al 1891 la documentazione sull'impianto di illuminazione pubblica a petrolio; nel 1920 fu bandito il primo appalto per la fornitura dell'energia elettrica.

serie

poste e telecomunicazioni 1879 - 1957

6 unità archivistiche.

L'ufficio telegrafico funzionava a Sant'Antioco dalla seconda metà dell'Ottocento; nel 1879 veniva segnalata l'esigenza di un nuovo ufficio, di assunzione di personale e manutenzione della linea. I fascicoli conservano documentazione in modo omogeneo fino al 1957.

serie

espropri 1870 - 1960

10 unità archivistiche.

Fra i modi di acquisto di diritto pubblico della proprietà, l'espropriazione per causa di pubblica utilità è indubbiamente quello che nell'ordinamento occupa il posto di maggior rilievo, per lo stretto rapporto di strumentalità che lo lega all'azione dell'Amministrazione Pubblica, per la quale costituisce il mezzo legale e, per così dire, ordinario, di disposizione di diritti altrui in funzione dell'interesse generale. Sono presenti fascicoli che conservano documentazione sull'attività di espropriazione dell'amministrazione comunale a partire dal 1870.

serie

ufficio tecnico comunale 1947 - 1958

7 unità archivistiche.

La documentazione descrive l'attività dell'ufficio solo a partire dal dopoguerra.

sottoserie

magazzino - mezzi e sopraluoghi 1947 - 1958

3 unità archivistiche.

sottoserie

cantieri rimboschimento 1952 - 1958

3 unità archivistiche.

I cantieri venivano istituiti per risanare aree pubbliche deturpate, con i fondi messi a disposizione dalla Regione a sollievo della disoccupazione.

sottoserie

albo ingegneri 1954

1 unità archivistica.

serie

edilizia privata 1923 - 1959

8 unità archivistiche.

Il proprietario del suolo fu sempre obbligato, prima di costruire, ad ottenere dall'Autorità competente un atto di assenso a realizzare un determinato progetto, ritenuto non contrastante con gli interessi pubblici tutelati. Era necessario quindi chiedere una "autorizzazione", l'atto amministrativo che rimuoveva un limite imposto dalla legge a che il titolare del diritto di proprietà esercitasse una facoltà che in quel diritto già era ricompresa. Sono presenti richieste di autorizzazioni edilizie a partire dal 1923.

serie

edilizia pubblica

1878 - 1960

11 unità archivistiche.

La legge 3 agosto 1949 n. 589 creò un complesso di disposizioni che sovrapponendosi e sostituendosi al vecchio ceppo della legge 20 marzo 1865 n. 2248, rese chiara la determinazione dei compiti dei Comuni e delle fonti cui attingere per l'esecuzione di spese pubbliche. Numerose furono le opere pubbliche progettate e/o realizzate ritenute indispensabili dall'amministrazione comunale subito dopo l'unità d'Italia (scuole, strade, canale navigabile, ponte girevole etc.).
Le pratiche sulla costruzione di diverse opere pubbliche furono conservate sia per oggetto che per competenza; dove è stato possibile si è cercato di ricostruire l'originarietà della pratica. In alcuni casi, rispettando i criteri di produzione

serie

edilizia economica e popolare

1930 - 1960

12 unità archivistiche.

La costruzione di case popolari rappresentò un impegno fin dal primo dopoguerra per l'amministrazione per risolvere il gravissimo problema degli abitanti delle "grotte" (ipogei punici riadattati ad abitazioni), che vivevano in condizioni igienico-sanitarie disastrose (nel 1929 vi erano residenti circa 700 persone). Si riuscì a trasferire il rione grotte nelle case popolari solo alla fine degli anni Cinquanta.

serie

corrispondenza

1865 - 1960

68 unità archivistiche.

La corrispondenza è suddivisa in fascicoli annuali e conserva documentazione sulle importanti opere pubbliche realizzate (spesso è possibile acquisire le informazioni più rilevanti esclusivamente nella corrispondenza).
Vedi repertorio

serie *2888*

regolamenti edilizi 1933 - 1948

2 unità archivistiche. 1933; 1946 - 1948

Su proposta della Giunta, i regolamenti edilizi venivano deliberati dal Consiglio Comunale e quindi inviati alla Giunta Provinciale Amministrativa per l'approvazione definitiva.
Da segnalare una deliberazione di Consiglio Comunale che approva nel 1897 un regolamento edilizio per la conservazione dei monumenti di antichità (ACSA, Pol. loc., fasc. 1/1, 1893; 1897).

1/1 1933 *2889*

Regolamento edilizio e modifiche

Fascicolo cartaceo, contenuto in busta di cartone con fettucce di chiusura in stoffa.

E' presente corrispondenza con la Regia Prefettura e coi Comuni di Guspini e Capoterra e atti sulla modalità di compilazione dei regolamenti edilizi.

Riproduzioni in: disco ottico (regolamento - 1996).

1/2 1946 - 1948 *2890*

Progetto di Piano di ricostruzione dell'abitato di Sant'Antioco

Fascicolo cartaceo, contenuto in busta di cartone con fettucce di chiusura in stoffa.

Sono presenti diverse carte topografiche dell'abitato di Sant'Antioco.

serie *2891*

strade - vie - piazze 1864 - 1960

52 unità archivistiche.

La legge 20 marzo 1865 n. 2248 introdusse, accanto alla categoria delle strade nazionali e comunali, quella delle strade provinciali, la cui manutenzione veniva, dalla legge comunale e provinciale di allora, attribuita alla Provincia. La predetta legge fissava le caratteristiche delle strade provinciali che restarono invariate fino al 1923, quando con R.D. del 15 novembre n. 2506, veniva adottata una distinzione nuova delle strade in cinque classi; la materia fu completamente ridisciplinata e impostata su nuove basi con la legge 12 febbraio 1958, n. 126 che, pur conservando la ripartizione delle strade pubbliche in strade statali, provinciali, comunali e vicinali, modificò i criteri di classificazione.

sottoserie *2892*

strade obbligatorie e ordinarie

1864 - 1954

16 unità archivistiche.

2/1 **1864** *2893*

Profilo longitudinale e planimetria relativi al progetto dell'apertura e sistemazione della strada consortile tra Sant'Antioco e la cantoniera di San Giovanni Suergiu

Fascicolo cartaceo, contenuto in busta di cartone con fettucce di chiusura in stoffa.

Riproduzioni in: disco ottico (la planimetria della strada - 1998).

2/2 **1869** *2894*

Relazione sulla perizia di collaudo dei lavori di costruzione della strada tra Sant'Antioco e la spiaggia di Santa Caterina

Fascicolo cartaceo, contenuto in busta di cartone con fettucce di chiusura in stoffa.

2/3 **1872 - 1888** *2895*

1872 - 1873; 1888

Elenchi delle strade comunali obbligatorie

Fascicolo cartaceo, contenuto in busta di cartone con fettucce di chiusura in stoffa.

2/4 **1888** *2896*

Elenco delle strade comunali

Fascicolo cartaceo, contenuto in busta di cartone con fettucce di chiusura in stoffa.

2/5 **1890** *2897*

Elenco delle strade ordinarie

Fascicolo cartaceo, contenuto in busta di cartone con fettucce di chiusura in stoffa.

2/6 **1893** *2898*

Elenco delle strade di Sant'Antioco

Fascicolo cartaceo, contenuto in busta di cartone con fettucce di chiusura in stoffa.

2/7 **1875 - 1884** *2899*

1875 - 1877; 1880 - 1884

Costruzione della strada comunale obbligatoria da Sant'Antioco a Calasetta

Fascicolo cartaceo, contenuto in busta di cartone con fettucce di chiusura in stoffa.

Sono presenti: registri di contabilità delle prestazioni in natura, dei lavori eseguiti e somme erogate per la costruzione della strada; contratto a trattativa privata e corrispondenza varia.

2/8 **1876 - 1885** *2900*

1876 - 1879; 1881; 1883 - 1885

Riparazioni alla strada comunale da Sant'Antioco a Santa Caterina, richieste di sussidio e varianti verso Palmas Suergiu

Fascicolo cartaceo, contenuto in busta di cartone con fettucce di chiusura in stoffa.

2/9 **1878** *2901*

Prospetto di situazione economica nell'anno 1877 relativo alle strade comunali obbligatorie

Fascicolo cartaceo, contenuto in busta di cartone con fettucce di chiusura in stoffa.

2/10 **1885 - 1899** *2902*

1885; 1887 - 1888; 1893 - 1894; 1898 - 1899

Manutenzione strade comunali obbligatorie e richiesta di passaggio alla Provincia

Fascicolo cartaceo, contenuto in busta di cartone con fettucce di chiusura in stoffa.

Si tratta dei tratti di strada da Sant'Antioco a Santa Caterina e da Sant'Antioco a Calasetta.

2/11 **1903** *2903*

Dati statistici sulla viabilità nel Comune

Fascicolo cartaceo, contenuto in busta di cartone con fettucce di chiusura in stoffa.

2/12 **1945 - 1949** *2904*

1945; 1948 - 1949

Passaggio in carico al Comune dei tronchi di strada ex militari

Fascicolo cartaceo, contenuto in busta di cartone con fettucce di chiusura in stoffa.

Si tratta della Strada Capo Sperone e della Strada Bega Giomitri.

2/13 **1947 - 1948** *2905*

Proposta di costruzione di una nuova strada comunale che congiunga la piazza dell'asilo con il Lungomare Cristoforo Colombo

Fascicolo cartaceo, contenuto in busta di cartone con fettucce di chiusura in stoffa.

2/14 **1910 - 1912** *2906*

Manutenzione delle strade

Fascicolo cartaceo, contenuto in busta di cartone con fettucce di chiusura in stoffa.

Sono presenti: l'appalto per la fornitura della ghiaia e il prospetto delle spese di manutenzione.

2/15 **[1922]** *2907*

Manutenzione delle strade: capitolato d'appalto per la fornitura della ghiaia per la strada da Piazza Elena ai confini di Calasetta

Fascicolo cartaceo, contenuto in busta di cartone con fettucce di chiusura in stoffa.

Il documento non è né ultimato né datato.

Riproduzioni in: disco ottico (intero capitolato - 1996).

2/16 **1924 - 1954** *2908*

Manutenzione delle strade

1924; 1954

Fascicolo cartaceo, contenuto in busta di cartone con fettucce di chiusura in stoffa.

Sono presenti: prospetto delle strade comunali esterne e dei tronchi di strade provinciali che attraversano l'abitato; nota degli individui che hanno lavorato nella sistemazione delle strade e corrispondenza.

sottoserie *2909*

strade interne

1891 - 1960

14 unità archivistiche.

3/1 **1891 - 1892** *2910*

Sistemazione strade interne

Fascicolo cartaceo, contenuto in busta di cartone con fettucce di chiusura in stoffa.

Si tratta dei lavori di prolungamento di Via Garibaldi fino al mare.

Riproduzioni in: disco ottico (progetto - 1998).

3/2 **1909 - 1923** *2911*

Sistemazione strade interne

Fascicolo cartaceo, contenuto in busta di cartone con fettucce di chiusura in stoffa.

Sono presenti due progetti: il primo redatto dall'ing. Paolo Carta riguarda le Vie Garibaldi, Torquato Tasso, Petrarca, Verdi, Cairoli, Cavour e Belvedere; il secondo redatto dall' ing. Garau Perpignano riguarda le Vie Eleonora D'Arborea, Regina Margherita e Calasetta.

3/3 **1919 - 1925** *2912*

Sistemazione strade interne

Fascicolo cartaceo, contenuto in busta di cartone con fettucce di chiusura in stoffa.

Si tratta del progetto redatto dall'ing. Riccardo Simonetti relativo alle Vie Borgo Solci, Petrarca, Verdi, Torquato Tasso, Cavour, Regina Margherita (fino alla marina lungo la spiaggia) e Vico Ariosto con traverse,

3/4 **1926 - 1930** *2913*

1926 - 1928; 1930

Costruzione della nuova strada d'accesso alla stazione ferroviaria

Fascicolo cartaceo, contenuto in busta di cartone con fettucce di chiusura in stoffa.

Si tratta di Viale Trieste.

3/5 **1928 - 1932** *2914*

Sistemazione strade interne

Fascicolo cartaceo, contenuto in busta di cartone con fettucce di chiusura in stoffa.

Si tratta di Via Cavour, Via Salis e Via Garibaldi.

3/6 **1933 - 1934** *2915*

Sistemazione strade interne

Fascicolo cartaceo, contenuto in busta di cartone con fettucce di chiusura in stoffa.

Si tratta di Via Baccarini.

3/7 **1933 - 1948** *2916*

Sistemazione e manutenzione strade interne: appalti fornitura ghiaia

1933 - 1934; 1947 - 1948

Fascicolo cartaceo, contenuto in busta di cartone con fettucce di chiusura in stoffa.

3/8 **1946 - 1948** *2917*

Sistemazione strade interne coi benefici del D. L. 22/9/1945 n° 676

Fascicolo cartaceo, contenuto in busta di cartone con fettucce di chiusura in stoffa.

Si tratta di Via Piave e Via Perret.

3/9 **1947** *2918*

Sistemazione strade interne

Fascicolo cartaceo, contenuto in busta di cartone con fettucce di chiusura in stoffa.

Si tratta di Via Regina Margherita, Via Eleonora D'Arborea e suoi incroci.

In allegato: capitolato speciale d'appalto per la sistemazione di alcune strade.

3/10 **1949 - 1958** *2919*

Sistemazione strade interne mediante istituzione di cantieri di lavoro

Fascicolo cartaceo, contenuto in busta di cartone con fettucce di chiusura in stoffa.

Si tratta del cantiere di Via Cavour e Viale Fra Ignazio; del cantiere di Via Roma, Piazza Is Solus, Piazza Funtana Noa e Viale Trento e del cantiere di Via Garibaldi e Via Eleonora D'Arborea.

In allegato: quotidiano Unione Sarda.

3/11 **1952 - 1960** *2920*

Sistemazione strade interne mediante istituzione di cantieri di lavoro

Fascicolo cartaceo, contenuto in busta di cartone con fettucce di chiusura in stoffa.

Si tratta di diversi cantieri di lavoro regionali e ministeriali per la bitumatura delle strade e la sistemazione dei marciapiedi, relativi alle Vie Baccarini, Azuni, Palestro, Mentana, Satta e sue traverse, Vico 2° Roma, XX Settembre, Piave, Perret, Trieste, Mannai e Vico Mannai, Vico Roma, Rione Fra Ignazio, Manno, Petrarca, Vico Verdi, Borgo Solci, Torquato Tasso, Gorizia, Cagliari, Mulino, Lambiccu, Nazionale , 1ª e 2ª traversa di Via Nazionale, Torino, Bologna, Sicilia, Palermo, Sardegna, Milano, Palestro, Azuni e Cavour.

3/12 **1950 - 1960** *2921*

Sistemazione strade interne, marciapiedi e bitumatura mediante lavori in economia

Fascicolo cartaceo, contenuto in busta di cartone con fettucce di chiusura in stoffa.

I lavori sono stati eseguiti nelle Vie XX Settembre, Sassari, Perret, Piazza Stazione, Viale Triete, Satta e sue traverse, Vico 1° Roma, Fra Ignazio, Gorizia, Dante, Belvedere, Roma, Gorizia, Cavour, Eleonora D'Arborea, Garibaldi, Manno, Borgo Solci, Torquato Tasso, Petrarca, Vico Verdi, Mannai, Mulino, Lambiccu, 1ª e 2ª traversa Via Nazionale, Cagliari, Torino, Bologna, Milano, Sicilia, Sardegna, Palermo, Piave, Gialletto, Nuoro, Magenta, Mazzini, Vittorio Veneto, La Marmora, Donizzetti, Palestro, Azuni, Baccarini, Mentana, Trento, Deledda, Piazza Repubblica, Nazionale, Lombardia, Goito, Vico 2° Manno.

3/13 **1951 - 1954** *2922*

Elenchi degli operai occupati nella sistemazione delle strade interne mediante lavori in economia

Fascicolo cartaceo, contenuto in busta di cartone con fettucce di chiusura in stoffa.

3/14 **1951 - 1952** *2923*

Listini paga quindicinali degli operai occupati nella sistemazione delle strade interne, vicinali e cantieri di rimboschimento

Fascicolo cartaceo, contenuto in busta di cartone con fettucce di chiusura in stoffa.

sottoserie *2924*

strade vicinali 1916 - 1960

9 unità archivistiche. 1916 - 1918; 1926; 1946 - 1960

4/1 **1916 - 1918** *2925*

Costruzione e sistemazione strada vicinale Sant'Antioco - Punta Sperone 1916; 1918

Fascicolo cartaceo, contenuto in busta di cartone con fettucce di chiusura in stoffa.

4/2 **1926** *2926*

Sistemazione strada vicinale Su Pranu

Fascicolo cartaceo, contenuto in busta di cartone con fettucce di chiusura in stoffa.

4/3 **1946 - 1957** *2927*

Sistemazione strade vicinali mediante istituzione di cantieri di lavoro

Fascicolo cartaceo, contenuto in busta di cartone con fettucce di chiusura in stoffa.

Si tratta di lavori nella Strada Sa Barra, Strada Su Pranu, Strada Is Pirisceddus e Via Calasetta.

4/4 **1951 - 1960** *2928*

Sistemazione strade vicinali coi benefici della L. R. 26/10/1950 n° 46

Fascicolo cartaceo, contenuto in busta di cartone con fettucce di chiusura in stoffa.

Si tratta di lavori nella Strada Triga, Strada Cannai, Strada Bega Marronis, Strada Is Caralettus, Strada Is Maccionis, Strada Su Cardu, Strada Is Senis e Strada Sa Scrocca.

4/5 **1954 - 1959** *2929*

Sistemazione strade vicinali mediante lavori in economia

Fascicolo cartaceo, contenuto in busta di cartone con fettucce di chiusura in stoffa.

Si tratta di lavori nella Strada Su Girili de Gion Pau.

4/6 **1956 - 1959** *2930*

Sistemazione strade vicinali coi benefici della L. R. 26/10/1950 n° 46

Fascicolo cartaceo, contenuto in busta di cartone con fettucce di chiusura in stoffa.

Si tratta di lavori nella Strada Sa Scrocchitta.

In allegato: comunicazione circa la richiesta di un contributo.

4/7 **1957 - 1960** *2931*

Sistemazione strade vicinali coi benefici della L. R. 26/10/1950 n° 46

Fascicolo cartaceo, contenuto in busta di cartone con fettucce di chiusura in stoffa.

Si tratta di lavori nella Strada Maladroxia.

4/8 **1957 - 1960** *2932*

Sistemazione strade vicinali coi benefici della L. R. 26/10/1950 n° 46

Fascicolo cartaceo, contenuto in busta di cartone con fettucce di chiusura in stoffa.

Si tratta di lavori nella Strada Tonnara.

4/9 **1933 - 1959** *2933*

1933; 1959

Richieste di costituzione di un consorzio tra gli utenti delle strade vicinali

Fascicolo cartaceo, contenuto in busta di cartone con fettucce di chiusura in stoffa.

sottoserie *2934*

strade provinciali

1891 - 1955

3 unità archivistiche.

1891; 1934 - 1955

5/1 **1891** *2935*

Capitolato speciale d'appalto per la manutenzione delle strade provinciali

Fascicolo cartaceo, contenuto in busta di cartone con fettucce di chiusura in stoffa.

5/2 **1934** *2936*

Relazione dell'Ufficiale Sanitario sulla necessità di bitumare la strada provinciale che attraversa il paese

Fascicolo cartaceo, contenuto in busta di cartone con fettucce di chiusura in stoffa.

5/3 **1935 - 1955** *2937*

Lavori di sistemazione strada provinciale

Fascicolo cartaceo, contenuto in busta di cartone con fettucce di chiusura in stoffa.

Si tratta del tronco di strada da Ponti - Sant'Antioco a Calasetta e la variante Ponte Romano.

sottoserie *2938*

disciplina stradale - ferrovie - autolinee

1906 - 1955

7 unità archivistiche.

6/1 **1906** *2939*

Regolamento per disciplinare la larghezza dei cerchioni delle ruote in rapporto al peso massimo dei carri di trasporto transitanti nelle strade provinciali

Fascicolo cartaceo, contenuto in busta di cartone con fettucce di chiusura in stoffa.

6/2 **1926** *2940*

Norme per l'applicazione del Regio Decreto del 31/12/1923 sulla costruzione, riparazione e vendita dei cerchioni dei veicoli a trazione animale

Fascicolo cartaceo, contenuto in busta di cartone con fettucce di chiusura in stoffa.

6/3 **1937 - 1939** *2941*

Matricolare del carreggio

Fascicolo cartaceo, contenuto in busta di cartone con fettucce di chiusura in stoffa.

Sono presenti: circolari della Prefettura recanti disposizioni sul controllo delle licenze dei veicoli a trazione animale ed un elenco dei conducenti di carri ai quali vennero sostituite le targhe.

6/4 **1910 - 1920** *2942*

1910 - 1912; 1920

Istanze del Comune di Sant'Antioco e di altri Comuni del Sulcis per la costruzione della ferrovia Siliqua - Calasetta

Fascicolo cartaceo, contenuto in busta di cartone con fettucce di chiusura in stoffa.

6/5 **1926 - 1931** *2943*

1926; 1930 - 1931

Comunicazioni sulla ferrovia del Sulcis: pontile ferrovia, inaugurazione ferrovia, passaggi a livello

Fascicolo cartaceo, contenuto in busta di cartone con fettucce di chiusura in stoffa.

6/6 **1954** *2944*

Circolari sul nuovo orario del tratto di strada Cagliari - Sant'Antioco e viceversa

Fascicolo cartaceo, contenuto in busta di cartone con fettucce di chiusura in stoffa.

6/7 **1955** *2945*

Installazione di un'autolinea celere Sant'Antioco - Cagliari

Fascicolo cartaceo, contenuto in busta di cartone con fettucce di chiusura in stoffa.

sottoserie *2946*

cunette e marciapiedi

1914 - 1938

1 unità archivistica.

7/1 **1914 - 1938** *2947*

Sistemazione C.V. Emanuele

1914; 1933 - 1938

Sistemazione cunette e marciapiedi antistanti il Corso Vittorio Emanuele

Fascicolo cartaceo, contenuto in busta di cartone con fettucce di chiusura in stoffa.

La pratica è costituita da:
- atti relativi all'appalto per l'aggiudicazione dei lavori di riparazione alla cunetta del Corso Vittorio Emanuele;
- sottofascicolo "Sistemazione della Via Corso V. Emanuele e pavimentazione Piazza Municipio", con atti relativi all'esecuzione dei lavori e alla fornitura del materiale per il pianellamento della piazza e dei marciapiedi latistanti il Corso, con preventivi di spesa e offerte forniti da ditte e muratori del paese;
- vari preventivi di spesa;
- progetto a cura dell'ing. Paolo Carta, costituito da relazione, disegni, quadro delle analisi dei prezzi, computo metrico estimativo;
- sottofascicolo relativo agli atti di liquidazione lavori, dell'impresa Conte Andrea;
- varia documentazione prodotta in fase di redazione del progetto: rapporti con la Prefettura, il Provveditorato alle Opere Pubbliche di Cagliari, l'ing. Paolo Carta, l'ufficio del Genio Civile, il sindaco;
- perizia suppletiva, con allegati;
- stati d'avanzamento dei lavori e pagamento mandati relativi;
- stato finale dei lavori e atti di liquidazione finale.

sottoserie *2948*

piazze

1886 - 1939

2 unità archivistiche.

8/1

1886 - 1939 *2949*

Sistemazione Piazza Umberto I

1886; 1938 - 1939

Fascicolo cartaceo, contenuto in busta di cartone con fettucce di chiusura in stoffa.

Sono presenti alcune comunicazioni sull'abbellimento della piazza.

Riproduzioni in: disco ottico (intero fascicolo - 1996).

8/2

1934 - 1939 *2950*

Sistemazione Piazza Municipio

1934; 1938 - 1939

Fascicolo cartaceo, contenuto in busta di cartone con fettucce di chiusura in stoffa.

Sono presenti: inviti a licitazione privata, deliberazioni del Podestà, certificati vari prodotti dall'impresa appaltatrice, contratto d'appalto, capitolato d'appalto, disegni, computo metrico.

serie *2951*

opere marittime - acque pubbliche - fognature stradali 1858 - 1960

23 unità archivistiche.

Il primo regolamento che disciplinava la concessione di contributi per la realizzazione di opere marittime fu il T.U. del 2 aprile 1885, n. 3095. Nel 1955 il D.P.R. n. 1534 stabiliva che i Consigli dei Comuni interessati dovevano esprimere il parere in merito alla classifica delle opere marittime. E' da segnalare la documentazione sui lavori di manutenzione del "Ponti Mannu" (il più grande dei ponti costruiti dai Romani) che costituiva l'unico passaggio per l'ingresso a Sant'Antioco e necessitava di continui interventi. Nel 1939 fu costruita una strada con ferrovia che doveva consentire, durante l'emergenza bellica, il passaggio dei mezzi pesanti e del treno che trasportava il carbone delle miniere. Sant'Antioco rimase una penisola fino al 1981, quando un nuovo ponte consentì il collegamento dal golfo di Palmas alla laguna. La più importante risorsa di approvvigionamento idrico è sempre stata rappresentata fin dall'epoca romana dalla fonte "Is Solus", che fu restaurata nel 1911 dall'ing. Dionigi Scano che realizzò anche il lavatoio pubblico nel lungomare.

sottoserie *2952*

porti e ponti

1858 - 1959

7 unità archivistiche.

9/1 — 1858 - 1929 *2953*

Restauri al Ponte Grande

1858; 1877; 1882 - 1883; 1893 - 1894; 1913; 1919 - 1920; 1929

Fascicolo cartaceo, contenuto in busta di cartone con fettucce di chiusura in stoffa.

Sono presenti: progetto, deliberazioni del Consiglio Comunale e corrispondenza sui vari restauri.
Sono da segnalare inoltre la planimetria della Baia di Sant'Antioco raffigurante il percorso del canale navigabile e due planimetrie della zona del Ponte Grande.

Riproduzioni in: disco ottico (intero fascicolo - 1996).

9/2 — 1873 - 1909 *2954*

Costruzione ed escavazione di un canale subacqueo tra il Golfo di Palmas e la Baia di Sant'Antioco e Carloforte

1873 - 1876; 1880 - 1881; 1883 - 1884; 1886; 1888 - 1890; 1894 - 1897; 1902; 1906; 1909

Fascicolo cartaceo, contenuto in busta di cartone con fettucce di chiusura in stoffa.

Sono presenti: "Distinta dei scandagli eseguiti sulle tracce del canale Golfo di Palmas - rada di Carloforte del 1890"; relazione sul progetto; voti al Governo per portare a 5 metri la profondità del canale; quadro delle merci spedite o arrivate in cabotaggio; articolo del quotidiano Il Paese sull'inaugurazione del canale navigabile e corrispondenza varia.

Riproduzioni in: disco ottico (1996).

9/3 — 1898 - 1923 *2955*

Costruzione di un ponte girevole

1898; 1911; 1923

Fascicolo cartaceo, contenuto in busta di cartone con fettucce di chiusura in stoffa.

Riproduzioni in: disco ottico (intero fascicolo - 1996).

9/4 — 1892 - 1914 *2956*

Costruzione di una banchina nella località denominata "Is Funtaneddas"

1892; 1905 - 1906; 1908; 1910 - 1914

Fascicolo cartaceo, contenuto in busta di cartone con fettucce di chiusura in stoffa.

Sono presenti: richieste al Ministero della Marina di concessione arenile, con allegata planimetria della località, progetto, atto di cessione dello spazio acqueo a favore dell'amministrazione comunale.

Riproduzioni in: disco ottico (intero fascicolo - 1996).

9/5 — 1926 - 1947 *2957*

Lavori di sistemazione al porto di Sant'Antioco

1926; 1939 - 1934; 1945 - 1947

Fascicolo cartaceo, contenuto in busta di cartone con fettucce di chiusura in stoffa.

Riproduzioni in: disco ottico (intero fascicolo - 1996).

9/6 **1954** *2958*

Costituzione di un comitato per la difesa del porto

Fascicolo cartaceo, contenuto in busta di cartone con fettucce di chiusura in stoffa.

9/7 **1958 - 1959** *2959*

Programma di valorizzazione del porto

Fascicolo cartaceo, contenuto in busta di cartone con fettucce di chiusura in stoffa.

Si tratta dell'apertura di un varco fra la zona detta Marina e il Golfo di Palmas, l'installazione di binarioni per gru e la costruzione di un tronco ferroviario tra il porto di Sant'Antioco e Carbonia.

sottoserie *2960*

disciplina acque e fonti pubbliche

1892 - 1950

5 unità archivistiche.

10/1 **1903** *2961*

Regolarizzazione delle acque scorrenti per le strade comunali

Fascicolo cartaceo, contenuto in busta di cartone con fettucce di chiusura in stoffa.

10/2 **1935 - 1936** *2962*

Regolamentazione delle acque per le zone Sa Barra, Su Pranu e Sa Riargiu in seguito ad esposti degli agricoltori

Fascicolo cartaceo, contenuto in busta di cartone con fettucce di chiusura in stoffa.

10/3 **1948 - 1950** *2963*

Disciplina delle acque piovane

Fascicolo cartaceo, contenuto in busta di cartone con fettucce di chiusura in stoffa.

Sono presenti: le domande dei proprietari dei fondi interessati dalle alluvioni e sopralluoghi fatti dall'amministrazione.

10/4 **1911 - 1919** *2964*

Costruzione di un lavatoio pubblico

1911 - 1915; 1919

Fascicolo cartaceo, contenuto in busta di cartone con fettucce di chiusura in stoffa.

E' presente il progetto e gli atti relativi alla costruzione di una tettoia metallica.

Riproduzioni in: disco ottico (intero fascicolo - 1996).

10/5 **1892 - 1933** *2965*

Riparazione e manutenzione alla Fonte Is Solus

1892 - 1893; 1895 - 1897; 1903 - 1923; 1926; 1933

Fascicolo cartaceo, contenuto in busta di cartone con fettucce di chiusura in stoffa.

Sono presenti: progetto relativo al restauro, progetto dei lavori per l'apertura di un canale per lo smaltimento delle acque del serbatoio Is Solus, progetto delle varianti ai lavori di restauro della fontana, documentazione sui lavori di sistemazione della Piazza Is Solus.

Riproduzioni in: disco ottico (pratiche di restauro - 1996).

sottoserie *2966*

acquedotto

1924 - 1957

4 unità archivistiche.

Fin dal 1924 era forte nei Comuni del territorio l'esigenza di dotarsi di un acquedotto consortile che consentisse un regolare approvvigionamento idrico; in quel periodo fu affidato l'incarico ad un progettista per la redazione di un progetto.

11/1

1924 - 1932 *2967*

1924 - 1925; 1931 - 1932

Acquedotto del Sulcis

Fascicolo cartaceo, contenuto in busta di cartone con fettucce di chiusura in stoffa.

Sono presenti: carteggio relativo al pagamento degli onorari al progettista e schema di convenzione per il progetto definitivo per la costruzione dell'acquedotto del Sulcis.

11/2

1945 - 1957 *2968*

1945 - 1955; 1957

Istituzione e attività del Consorzio Acquedotti del Sulcis

Fascicolo cartaceo, contenuto in busta di cartone con fettucce di chiusura in stoffa.

Sono presenti: verbali di deliberazioni della Rappresentanza Consorziale relativi all'approvazione del regolamento per la distribuzione dell'acqua e approvazione dello statuto consorziale; deliberazioni del Consiglio Comunale di nomina dei rappresentanti del Comune in seno al Consorzio; progetto di costruzione dell'acquedotto di Tratalias.

11/3

1934 - 1935 *2969*

Richiesta di derivazione acqua dall'acquedotto del Sulcis

Fascicolo cartaceo, contenuto in busta di cartone con fettucce di chiusura in stoffa.

11/4

1952 - 1955 *2970*

1952; 1954 - 1955

Fornitura d'acqua potabile per uso pubblico e comunicazioni sui consumi

Fascicolo cartaceo, contenuto in busta di cartone con fettucce di chiusura in stoffa.

sottoserie *2971*

fogne 1936 - 1960

7 unità archivistiche.

Nonostante gli artt. 226 e 227 del T.U. delle leggi sanitarie, il paese si dotò di un decente sistema fognario solo alla fine degli anni Cinquanta.

12/1 **1936** *2972*

Progetto di costruzione della fognatura di Piazza Umberto I

Fascicolo cartaceo, contenuto in busta di cartone con fettucce di chiusura in stoffa.

12/2 **1948 - 1956** *2973*

Costruzione fognatura della parte bassa e di quella alta dell'abitato

Fascicolo cartaceo, contenuto in busta di cartone con fettucce di chiusura in stoffa.

12/3 **1952 - 1959** *2974*

Sistemazione delle fognature 1952 - 1954; 1958 - 1959

Fascicolo cartaceo, contenuto in busta di cartone con fettucce di chiusura in stoffa.

12/4 **1953** *2975*

Progetto per il risanamento igienico della strada per Calasetta

Fascicolo cartaceo, contenuto in busta di cartone con fettucce di chiusura in stoffa.

12/5 **1951** *2976*

Regolamento sul servizio fognario

Fascicolo cartaceo, contenuto in busta di cartone con fettucce di chiusura in stoffa.

12/6 **1951 - 1954** *2977*

Richiste di allaccio alle fogne

Fascicolo cartaceo, contenuto in busta di cartone con fettucce di chiusura in stoffa.

12/7 **1954 - 1960** *2978*

Richiste di allaccio alle fogne

Fascicolo cartaceo, contenuto in busta di cartone con fettucce di chiusura in stoffa.

serie *2979*

illuminazione pubblica

1891 - 1957

10 unità archivistiche.

Risale al 1891 la documentazione sull'impianto di illuminazione pubblica a petrolio; nel 1920 fu bandito il primo appalto per la fornitura dell'energia elettrica.

13/1 **1891 - 1905** *2980*

Illuminazione pubblica

1891 - 1893; 1898; 1905

Fascicolo cartaceo, contenuto in busta di cartone con fettucce di chiusura in stoffa.

E' presente documentazione sull'acquisto e manutenzione dei fanali a petrolio, note sulla gestione dell'impianto, comunicazioni dell'appaltatore e un depliant di lampade ad acetilene del 1905.

13/2 **1912 - 1914** *2981*

Progetto di illuminazione pubblica

Fascicolo cartaceo, contenuto in busta di cartone con fettucce di chiusura in stoffa.

13/3 **1919 - 1924** *2982*

Schemi di convenzione per la fornitura di energia elettrica

1919 - 1922; 1924

Fascicolo cartaceo, contenuto in busta di cartone con fettucce di chiusura in stoffa.

13/4 **1923 - 1925** *2983*

Corrispondenza tra i Sindaci del Sulcis per la costituzione di un consorzio per la fornitura di energia elettrica

Fascicolo cartaceo, contenuto in busta di cartone con fettucce di chiusura in stoffa.

13/5 **1926 - 1954** *2984*

Appalto fornitura energia elettrica

1926; 1933 - 1934; 1948 - 1949; 1954

Fascicolo cartaceo, contenuto in busta di cartone con fettucce di chiusura in stoffa.

13/6 **1929** *2985*

Elenchi delle lampadine da sostituire nell'abitato

Fascicolo cartaceo, contenuto in busta di cartone con fettucce di chiusura in stoffa.

13/7 **1936** *2986*

Atto di diffida del contratto di fornitura illuminazione elettrica al Comune

Fascicolo cartaceo, contenuto in busta di cartone con fettucce di chiusura in stoffa.

13/8 **1931** *2987*

Rendiconti dei consumi di energia elettrica per la pubblica illuminazione

Fascicolo cartaceo, contenuto in busta di cartone con fettucce di chiusura in stoffa.

13/9 **1952 - 1955** *2988*

Fornitura energia elettrica da parte delle Imprese Elettriche Meridionali Sarde

Fascicolo cartaceo, contenuto in busta di cartone con fettucce di chiusura in stoffa.

13/10 **1948 - 1957** *2989*

Ampliamento e completamento della rete di pubblica illuminazione

Fascicolo cartaceo, contenuto in busta di cartone con fettucce di chiusura in stoffa.

serie *2990*

poste e telecomunicazioni 1879 - 1957

6 unità archivistiche.

L'ufficio telegrafico funzionava a Sant'Antioco dalla seconda metà dell'Ottocento; nel 1879 veniva segnalata l'esigenza di un nuovo ufficio, di assunzione di personale e manutenzione della linea. I fascicoli conservano documentazione in modo omogeneo fino al 1957.

14/1 **1879 - 1894** *2991*

Ufficio telegrafico 1879; 1881 - 1882; 1884; 1893 - 1894

Fascicolo cartaceo, contenuto in busta di cartone con fettucce di chiusura in stoffa.

Sono presenti: carteggio relativo all'impianto di un nuovo ufficio, assunzione personale, acquisto mobilio e manutenzione della linea.

14/2 **1898 - 1901** *2992*

Oneri telegrafici dovuti al Comune 1898; 1901

Fascicolo cartaceo, contenuto in busta di cartone con fettucce di chiusura in stoffa.

14/3 **1903** *2993*

Ricorso del sig. Manca Carlo per l'affitto del locale ad uso ufficio postale e telegrafico

Fascicolo cartaceo, contenuto in busta di cartone con fettucce di chiusura in stoffa.

14/4 **1927** *2994*

Servizio postale e telecomunicazioni

Fascicolo cartaceo, contenuto in busta di cartone con fettucce di chiusura in stoffa.

Si tratta di corrispondenza intercorsa tra il Podestà e l'Amministrazione Poste e Telegrafi di Cagliari.

In allegato: giuramento di un supplente di ricevitoria poste e telegrafi.

14/5 **1939 - 1955** *2995*

Servizio postale e telecomunicazioni 1939; 1951; 1953 - 1955

Fascicolo cartaceo, contenuto in busta di cartone con fettucce di chiusura in stoffa.

Si tratta di corrispondenza relativa all'installazione degli impianti telefonici pubblici.

14/6 **1947 - 1957** *2996*

Installazione ed estensione della rete telefonica

Fascicolo cartaceo, contenuto in busta di cartone con fettucce di chiusura in stoffa.

Sono presenti: deliberazioni del Consiglio Comunale e della Giunta Municipale; copia di convenzione stipulata tra il Comune e la società telefonica; elenco delle ditte e dei privati che hanno fatto richiesta dell'apparecchio telefonico.

serie *2997*

espropri

1870 - 1960

10 unità archivistiche.

Fra i modi di acquisto di diritto pubblico della proprietà, l'espropriazione per causa di pubblica utilità è indubbiamente quello che nell'ordinamento occupa il posto di maggior rilievo, per lo stretto rapporto di strumentalità che lo lega all'azione dell'Amministrazione Pubblica, per la quale costituisce il mezzo legale e, per così dire, ordinario, di disposizione di diritti altrui in funzione dell'interesse generale. Sono presenti fascicoli che conservano documentazione sull'attività di espropriazione dell'amministrazione comunale a partire dal 1870.

15/1 **1870** *2998*

Atto di cessione per espropriazione forzata di una porzione di terreno lungo il passaggio della strada obbligatoria a Santa Caterina

Fascicolo cartaceo, contenuto in busta di cartone con fettucce di chiusura in stoffa.

15/2 **1895** *2999*

Stima per espropriazione di una casa posta nella Piazza Parrocchia

Fascicolo cartaceo, contenuto in busta di cartone con fettucce di chiusura in stoffa.

Riproduzioni in: disco ottico (intero fascicolo - 1998).

15/3 **1914 - 1923** *3000*

1914; 1921 - 1923

Esproprio terreni e stabili per la costruzione della stazione radio telegrafica del Semaforo e sistemazione della strada Punta Sperone

Fascicolo cartaceo, contenuto in busta di cartone con fettucce di chiusura in stoffa.

15/4 **1926 - 1927** *3001*

Esproprio di un terreno per il prolungamento di un vicolo ed esproprio di un terreno per la costruzione della strada d'accesso alla stazione

Fascicolo cartaceo, contenuto in busta di cartone con fettucce di chiusura in stoffa.

15/5 **1933** *3002*

Elenco delle espropriazioni

Registro cartaceo, contenuto in busta di cartone con fettucce di chiusura in stoffa; numerazione per ditta espropriata (da 1 a 13).

Si tratta delle espropriazioni fatte per la costruzione delle Case Popolari.

15/6 **1937 - 1938** *3003*

Estimo dell'area fabbricabile e casette adiacenti alla chiesa parrocchiale e perizia degli stabili che verranno demoliti per l'allargamento di Via Perret

Fascicolo cartaceo, contenuto in busta di cartone con fettucce di chiusura in stoffa.

15/7 **1941 - 1954** *3004*

1941; 1946 - 1947; 1954

Esproprio fortino in regione Ponti per la costruzione della Capitaneria di Porto

Fascicolo cartaceo, contenuto in busta di cartone con fettucce di chiusura in stoffa.

Riproduzioni in: disco ottico (atti esproprio - 1999).

15/8 **1953 - 1954** *3005*

Esproprio terreno per esecuzione di opere militari in località Su Pranu

Fascicolo cartaceo, contenuto in busta di cartone con fettucce di chiusura in stoffa.

15/9 **1953 - 1955** *3006*

Esproprio terreni per la costruzione di una cabina elettrica e l'allineamento di Via Nazionale

Fascicolo cartaceo, contenuto in busta di cartone con fettucce di chiusura in stoffa.

15/10 **1959 - 1960** *3007*

Esproprio terreno per il prolungamento di Viale Trento che consenta l'accesso alle case popolari

Fascicolo cartaceo, contenuto in busta di cartone con fettucce di chiusura in stoffa.

serie *3008*

ufficio tecnico comunale

1947 - 1958

7 unità archivistiche.

La documentazione descrive l'attività dell'ufficio solo a partire dal dopoguerra.

sottoserie *3009*

magazzino - mezzi e sopraluoghi 1947 - 1958

3 unità archivistiche.

16/1 1955 - 1958 *3010*

Registro di magazzino

Registro cartaceo, contenuto in busta di cartone con fettucce di chiusura in stoffa; numerazione varia.

Si tratta del registro di carico e scarico di magazzino e dei beni di rapido consumo del Comune.
Le prime pagine sono usate per registrare l'inventario del magazzino, con i beni numerati da 1 a 54 a tutto il 19 Luglio 1955, successivamente il registro viene utilizzato come carico e scarico, con i beni di carico numerati da 1 a 54 e quelli di scarico recano il numero corrispondenza al carico.
Sono presenti inoltre un inventario dei materiali nel magazzino comunale e dei materiali in consegna ad un cantiere e non inventariati, datato 28 Giugno 1952, alcuni buoni di prelevamento dal magazzino e un elenco di scarico del materiale in disuso presso il magazzino comunale.

16/2 1950 - 1955 *3011*

Acquisto di un automezzo per la raccolta dei rifiuti solidi urbani

Fascicolo cartaceo, contenuto in busta di cartone con fettucce di chiusura in stoffa.

16/3 1947 - 1948 *3012*

Ufficio tecnico: richieste di sopralluoghi e comunicazioni degli accertamenti eseguiti

Fascicolo cartaceo, contenuto in busta di cartone con fettucce di chiusura in stoffa.

sottoserie *3013*

cantieri rimboschimento 1952 - 1958

3 unità archivistiche.

I cantieri venivano istituiti per risanare aree pubbliche deturpate, con i fondi messi a disposizione dalla Regione a sollievo della disoccupazione.

17/1 **1952 - 1958** *3014*

Cantieri di rimboschimento in località Is Pruinis e Maladroxia

Fascicolo cartaceo, contenuto in busta di cartone con fettucce di chiusura in stoffa.

La maggior parte della documentazione è classificata XI cat.

17/2 **1954 - 1955** *3015*

Cantiere di rimboschimento in località Maladroxia

Fascicolo cartaceo, contenuto in busta di cartone con fettucce di chiusura in stoffa.

17/3 **1955 - 1956** *3016*

Cantiere di rimboschimento in località Is Pruinis

Fascicolo cartaceo, contenuto in busta di cartone con fettucce di chiusura in stoffa.

sottoserie *3017*

albo ingegneri 1954

1 unità archivistica.

18/1 **1954** *3018*

Albo degli ingegneri

Fascicolo cartaceo, contenuto in busta di cartone con fettucce di chiusura in stoffa.

serie *3019*

edilizia privata 1923 - 1959

8 unità archivistiche.

Il proprietario del suolo fu sempre obbligato, prima di costruire, ad ottenere dall'Autorità competente un atto di assenso a realizzare un determinato progetto, ritenuto non contrastante con gli interessi pubblici tutelati. Era necessario quindi chiedere una "autorizzazione", l'atto amministrativo che rimuoveva un limite imposto dalla legge a che il titolare del diritto di proprietà esercitasse una facoltà che in quel diritto già era ricompresa. Sono presenti richieste di autorizzazioni edilizie a partire dal 1923.

19/1 **1948** *3020*

Registro delle Domande presentate per i Permessi di Costruzioni, Ricostruzioni e Riparazioni Edilizie

Registro cartaceo, contenuto in busta di cartone con fettucce di chiusura in stoffa; numerazione per denuncia (da 1 a 16).

19/2 **1923** *3021*

Richiesta di autorizzazione edilizia

Fascicolo cartaceo, contenuto in busta di cartone con fettucce di chiusura in stoffa.

E' presente un estratto di mappa del catasto fabbricati del Comune.

19/3 **1945 - 1950** *3022*

Richieste di autorizzazioni edilizie

Fascicolo cartaceo, contenuto in busta di cartone con fettucce di chiusura in stoffa.

19/4 **1950 - 1955** *3023*

Richieste di autorizzazioni edilizie

Fascicolo cartaceo, contenuto in busta di cartone con fettucce di chiusura in stoffa.

19/5 **1952** *3024*

Richieste di autorizzazioni edilizie

Fascicolo cartaceo, contenuto in busta di cartone con fettucce di chiusura in stoffa.

19/6 **1953** *3025*

Richieste di autorizzazioni edilizie

Fascicolo cartaceo, contenuto in busta di cartone con fettucce di chiusura in stoffa.

19/7 **1954 - 1959** *3026*

Richieste di autorizzazioni edilizie

Fascicolo cartaceo, contenuto in busta di cartone con fettucce di chiusura in stoffa.

19/8 **1958** *3027*

Autorizzazione per la costruzione del Mobilificio Concordia

Fascicolo cartaceo, contenuto in busta di cartone con fettucce di chiusura in stoffa.

serie *3028*

edilizia pubblica

1878 - 1960

11 unità archivistiche.

La legge 3 agosto 1949 n. 589 creò un complesso di disposizioni che sovrapponendosi e sostituendosi al vecchio ceppo della legge 20 marzo 1865 n. 2248, rese chiara la determinazione dei compiti dei Comuni e delle fonti cui attingere per l'esecuzione di spese pubbliche. Numerose furono le opere pubbliche progettate e/o realizzate ritenute indispensabili dall'amministrazione comunale subito dopo l'unità d'Italia (scuole, strade, canale navigabile, ponte girevole etc.).

Le pratiche sulla costruzione di diverse opere pubbliche furono conservate sia per oggetto che per competenza; dove è stato possibile si è cercato di ricostruire l'originarietà della pratica. In alcuni casi, rispettando i criteri di produzione

20/1

1878 - 1893 *3029*

1878; 1893

Disegni di un caseggiato scolastico con uffici comunali e relazione sull'area da destinarsi per l'ubicazione di un nuovo casamento scolastico e uffici comunali

Fascicolo cartaceo, contenuto in busta di cartone con fettucce di chiusura in stoffa.

Riproduzioni in: disco ottico (intero fascicolo - 1996).

20/2

1915 - 1933 *3030*

1915; 1919; 1927 - 1933

Sistemazione della Casa Comunale

Fascicolo cartaceo, contenuto in busta di cartone con fettucce di chiusura in stoffa.

Sono presenti il progetto e gli aggiornamenti.

Riproduzioni in: disco ottico (intero fascicolo - 1996).

20/3

1883 - 1923 *3031*

1883 - 1884; 1886 - 1897; 1923

Costruzione di una torretta per il collocamento del pubblico orologio

Fascicolo cartaceo, contenuto in busta di cartone con fettucce di chiusura in stoffa.

Riproduzioni in: disco ottico (intero fascicolo - 1996).

20/4

1901 - 1903 *3032*

1901; 1903

Adattamento della Fortezza Ponti Mannu ad uso caserma per la Regia Guardia di Finanza di mare

Fascicolo cartaceo, contenuto in busta di cartone con fettucce di chiusura in stoffa.

Riproduzioni in: disco ottico (intero fascicolo - 1996).

20/5

1914 - 1960 *3033*

1914; 1934; 1949; 1951 - 1952; 1960

Atti preliminari e progetto di costruzione del civico mercato

Fascicolo cartaceo, contenuto in busta di cartone con fettucce di chiusura in stoffa.

20/6 **1932 - 1933** *3034*

Richiesta di una lapide da sistemarsi nell'Asilo Infantile Gen. Carlo Sanna per inaugurazione dello stesso come monumento ai caduti in guerra

Fascicolo cartaceo, contenuto in busta di cartone con fettucce di chiusura in stoffa.

Sono presenti le schede delle oblazioni per la lapide.

20/7 **1943 - 1947** *3035*

Opere pubbliche danneggiate dalla guerra

Fascicolo cartaceo, contenuto in busta di cartone con fettucce di chiusura in stoffa.

Si tratta di lavori di riparazione di fabbricati, strade e fognature mediante l'utilizzo di manodopera locale disoccupata, decreto legge 22/9/1945 n° 676.

20/8 **1949 - 1952** *3036*

Demolizioni di costruzioni abusive nelle vicinanze del cimitero

Fascicolo cartaceo, contenuto in busta di cartone con fettucce di chiusura in stoffa.

20/9 **1950 - 1954** *3037*

1950; 1954

Richieste per l'esecuzione di lavori pubblici in ottemperanza della Legge Tupini n° 589 del 03/08/1949

Fascicolo cartaceo, contenuto in busta di cartone con fettucce di chiusura in stoffa.

20/10 **1954 - 1958** *3038*

1954; 1957 - 1958

Costruzione del mercatino: locazione area

Fascicolo cartaceo, contenuto in busta di cartone con fettucce di chiusura in stoffa.

20/11 **1955 - 1956** *3039*

Costruzione di un vespasiano pubblico

Fascicolo cartaceo, contenuto in busta di cartone con fettucce di chiusura in stoffa.

Sono presenti: copie di deliberazione della Giunta Municipale e alcuni preventivi dei materiali occorrenti.

serie *3040*

edilizia economica e popolare 1930 - 1960

12 unità archivistiche.

La costruzione di case popolari rappresentò un impegno fin dal primo dopoguerra per l'amministrazione per risolvere il gravissimo problema degli abitanti delle "grotte" (ipogei punici riadattati ad abitazioni), che vivevano in condizioni igienico-sanitarie disastrose (nel 1929 vi erano residenti circa 700 persone). Si riuscì a trasferire il rione grotte nelle case popolari solo alla fine degli anni Cinquanta.

21/1 **1930 - 1933** *3041*

Progetto di costruzione case popolari

Fascicolo cartaceo, contenuto in busta di cartone con fettucce di chiusura in stoffa.

Della pratica fa parte un elenco delle famiglie residenti nelle grotte.

21/2 **1932 - 1948** *3042*

Costruzione case popolari

Fascicolo cartaceo, contenuto in busta di cartone con fettucce di chiusura in stoffa.

21/3 **1941** *3043*

Elaborati tecnici del progetto di costruzione delle case popolari dell'A.Ca.I.

Fascicolo cartaceo, contenuto in busta di cartone con fettucce di chiusura in stoffa.

21/4 **1945 - 1950** *3044*

Proposta di costruzione case popolari in seguito alle condizioni igienico sanitarie del Rione Grotte

Fascicolo cartaceo, contenuto in busta di cartone con fettucce di chiusura in stoffa.

Sono presenti comunicazioni del Sindaco e dell'Ufficiale Sanitario sulle condizioni di vita nelle grotte.

21/5 **1947 - 1948** *3045*

Proposta di costruzione di case popolari per i dipendenti comunali

Fascicolo cartaceo, contenuto in busta di cartone con fettucce di chiusura in stoffa.

E' presente classificazione I cat.

21/6 **1950 - 1959** *3046*

Costruzione case popolari di Viale Trento

Fascicolo cartaceo, contenuto in busta di cartone con fettucce di chiusura in stoffa.

Si tratta di documentazione relativa al 1°, 2° e 3° lotto.

21/7 **1955 - 1957** *3047*

Atti preliminari per l'acquisto del terreno per la costruzione di case popolari in località Castel Castro

Fascicolo cartaceo, contenuto in busta di cartone con fettucce di chiusura in stoffa.

21/8 **1947 - 1948** *3048*

Costruzione fossa settica per le case popolari

Fascicolo cartaceo, contenuto in busta di cartone con fettucce di chiusura in stoffa.

21/9 **1959** *3049*

Costruzione pozzi neri nelle case popolari

Fascicolo cartaceo, contenuto in busta di cartone con fettucce di chiusura in stoffa.

21/10 **1947 - 1949** *3050*

Case popolari: richieste di assegnazione, domande accettate e respinte

Fascicolo cartaceo, contenuto in busta di cartone con fettucce di chiusura in stoffa.

21/11 **1952 - 1955** *3051*

Richieste di assegnazione case popolari

Fascicolo cartaceo, contenuto in busta di cartone con fettucce di chiusura in stoffa.

21/12 **1953 - 1960** *3052*

Richieste di assegnazione case popolari

Fascicolo cartaceo, contenuto in busta di cartone con fettucce di chiusura in stoffa.

serie *3053*

corrispondenza 1865 - 1960

68 unità archivistiche.

La corrispondenza è suddivisa in fascicoli annuali e conserva documentazione sulle importanti opere pubbliche realizzate (spesso è possibile acquisire le informazioni più rilevanti esclusivamente nella corrispondenza).

Vedi repertorio

22/1 **1865** *3054*

Corrispondenza relativa ai lavori pubblici

Fascicolo cartaceo, contenuto in busta di cartone con fettucce di chiusura in stoffa.

22/2 **1866** *3055*

Corrispondenza relativa ai lavori pubblici

Fascicolo cartaceo, contenuto in busta di cartone con fettucce di chiusura in stoffa.

Ausili alla consultazione: repertorio della corrispondenza.

22/3 **1867** *3056*

Corrispondenza relativa ai lavori pubblici

Fascicolo cartaceo, contenuto in busta di cartone con fettucce di chiusura in stoffa.

Ausili alla consultazione: repertorio della corrispondenza.

22/4 **1870** *3057*

Corrispondenza relativa ai lavori pubblici

Fascicolo cartaceo, contenuto in busta di cartone con fettucce di chiusura in stoffa.

Ausili alla consultazione: repertorio della corrispondenza.

22/5 **1879** *3058*

Corrispondenza relativa ai lavori pubblici

Fascicolo cartaceo, contenuto in busta di cartone con fettucce di chiusura in stoffa.

22/6 **1880** *3059*

Corrispondenza relativa ai lavori pubblici

Fascicolo cartaceo, contenuto in busta di cartone con fettucce di chiusura in stoffa.

Ausili alla consultazione: repertorio della corrispondenza.

22/7 **1881** *3060*

Corrispondenza relativa ai lavori pubblici

Fascicolo cartaceo, contenuto in busta di cartone con fettucce di chiusura in stoffa.

Ausili alla consultazione: repertorio della corrispondenza.

22/8 **1886** *3061*

Corrispondenza relativa ai lavori pubblici

Fascicolo cartaceo, contenuto in busta di cartone con fettucce di chiusura in stoffa.

Ausili alla consultazione: repertorio della corrispondenza.

22/9 **1889** *3062*

Corrispondenza relativa ai lavori pubblici

Fascicolo cartaceo, contenuto in busta di cartone con fettucce di chiusura in stoffa.

22/10 **1891** *3063*

Corrispondenza relativa ai lavori pubblici

Fascicolo cartaceo, contenuto in busta di cartone con fettucce di chiusura in stoffa.

Ausili alla consultazione: repertorio della corrispondenza.

22/11 **1892** *3064*

Corrispondenza relativa ai lavori pubblici

Fascicolo cartaceo, contenuto in busta di cartone con fettucce di chiusura in stoffa.

22/12 **1893** *3065*

Corrispondenza relativa ai lavori pubblici

Fascicolo cartaceo, contenuto in busta di cartone con fettucce di chiusura in stoffa.

Ausili alla consultazione: repertorio della corrispondenza.

22/13 **1895** *3066*

Corrispondenza relativa ai lavori pubblici

Fascicolo cartaceo, contenuto in busta di cartone con fettucce di chiusura in stoffa.

Ausili alla consultazione: repertorio della corrispondenza.

22/14 **1996** *3067*

Corrispondenza relativa ai lavori pubblici

Fascicolo cartaceo, contenuto in busta di cartone con fettucce di chiusura in stoffa.

Ausili alla consultazione: repertorio della corrispondenza.

22/15 **1897** *3068*

Corrispondenza relativa ai lavori pubblici

Fascicolo cartaceo, contenuto in busta di cartone con fettucce di chiusura in stoffa.

22/16 **1898** *3069*

Corrispondenza relativa ai lavori pubblici

Fascicolo cartaceo, contenuto in busta di cartone con fettucce di chiusura in stoffa.

Ausili alla consultazione: repertorio della corrispondenza.

22/17 **1901** *3070*

Corrispondenza relativa ai lavori pubblici

Fascicolo cartaceo, contenuto in busta di cartone con fettucce di chiusura in stoffa.

Ausili alla consultazione: repertorio della corrispondenza.

22/18 **1902** *3071*

Corrispondenza relativa ai lavori pubblici

Fascicolo cartaceo, contenuto in busta di cartone con fettucce di chiusura in stoffa.

Ausili alla consultazione: repertorio della corrispondenza.

22/19 **1903** *3072*

Corrispondenza relativa ai lavori pubblici

Fascicolo cartaceo, contenuto in busta di cartone con fettucce di chiusura in stoffa.

22/20 **1904** *3073*

Corrispondenza relativa ai lavori pubblici

Fascicolo cartaceo, contenuto in busta di cartone con fettucce di chiusura in stoffa.

Ausili alla consultazione: repertorio della corrispondenza.

22/21 **1905** *3074*

Corrispondenza relativa ai lavori pubblici

Fascicolo cartaceo, contenuto in busta di cartone con fettucce di chiusura in stoffa.

Ausili alla consultazione: repertorio della corrispondenza.

22/22 **1906** *3075*

Corrispondenza relativa ai lavori pubblici

Fascicolo cartaceo, contenuto in busta di cartone con fettucce di chiusura in stoffa.

Ausili alla consultazione: repertorio della corrispondenza.

22/23 **1907** *3076*

Corrispondenza relativa ai lavori pubblici

Fascicolo cartaceo, contenuto in busta di cartone con fettucce di chiusura in stoffa.

Ausili alla consultazione: repertorio della corrispondenza.

22/24 **1908** *3077*

Corrispondenza relativa ai lavori pubblici

Fascicolo cartaceo, contenuto in busta di cartone con fettucce di chiusura in stoffa.

Ausili alla consultazione: repertorio della corrispondenza.

22/25 **1909** *3078*

Corrispondenza relativa ai lavori pubblici

Fascicolo cartaceo, contenuto in busta di cartone con fettucce di chiusura in stoffa.

Ausili alla consultazione: repertorio della corrispondenza.

22/26 **1910** *3079*

Corrispondenza relativa ai lavori pubblici

Fascicolo cartaceo, contenuto in busta di cartone con fettucce di chiusura in stoffa.

22/27 **1911** *3080*

Corrispondenza relativa ai lavori pubblici

Fascicolo cartaceo, contenuto in busta di cartone con fettucce di chiusura in stoffa.

22/28 **1914** *3081*

Corrispondenza relativa ai lavori pubblici

Fascicolo cartaceo, contenuto in busta di cartone con fettucce di chiusura in stoffa.

Ausili alla consultazione: repertorio della corrispondenza.

22/29 **1915** *3082*

Corrispondenza relativa ai lavori pubblici

Fascicolo cartaceo, contenuto in busta di cartone con fettucce di chiusura in stoffa.

22/30 **1916** *3083*

Corrispondenza relativa ai lavori pubblici

Fascicolo cartaceo, contenuto in busta di cartone con fettucce di chiusura in stoffa.

22/31 **1918** *3084*

Corrispondenza relativa ai lavori pubblici

Fascicolo cartaceo, contenuto in busta di cartone con fettucce di chiusura in stoffa.

22/32 **1921** *3085*

Corrispondenza relativa ai lavori pubblici

Fascicolo cartaceo, contenuto in busta di cartone con fettucce di chiusura in stoffa.

22/33 **1923** *3086*

Corrispondenza relativa ai lavori pubblici

Fascicolo cartaceo, contenuto in busta di cartone con fettucce di chiusura in stoffa.

Ausili alla consultazione: repertorio della corrispondenza.

22/34 **1925** *3087*

Corrispondenza relativa ai lavori pubblici

Fascicolo cartaceo, contenuto in busta di cartone con fettucce di chiusura in stoffa.

Ausili alla consultazione: repertorio della corrispondenza.

22/35 **1926** *3088*

Corrispondenza relativa ai lavori pubblici

Fascicolo cartaceo, contenuto in busta di cartone con fettucce di chiusura in stoffa.

22/36 **1927** *3089*

Corrispondenza relativa ai lavori pubblici

Fascicolo cartaceo, contenuto in busta di cartone con fettucce di chiusura in stoffa.

Ausili alla consultazione: repertorio della corrispondenza.

22/37 **1928** *3090*

Corrispondenza relativa ai lavori pubblici

Fascicolo cartaceo, contenuto in busta di cartone con fettucce di chiusura in stoffa.

22/38 **1929** *3091*

Corrispondenza relativa ai lavori pubblici

Fascicolo cartaceo, contenuto in busta di cartone con fettucce di chiusura in stoffa.

Ausili alla consultazione: repertorio della corrispondenza.

22/39 **1931** *3092*

Corrispondenza relativa ai lavori pubblici

Fascicolo cartaceo, contenuto in busta di cartone con fettucce di chiusura in stoffa.

Ausili alla consultazione: repertorio della corrispondenza.

22/40 **1932** *3093*

Corrispondenza relativa ai lavori pubblici

Fascicolo cartaceo, contenuto in busta di cartone con fettucce di chiusura in stoffa.

Ausili alla consultazione: repertorio della corrispondenza.

22/41 **1933** *3094*

Corrispondenza relativa ai lavori pubblici

Fascicolo cartaceo, contenuto in busta di cartone con fettucce di chiusura in stoffa.

Ausili alla consultazione: repertorio della corrispondenza.

22/42 **1934** *3095*

Corrispondenza relativa ai lavori pubblici

Fascicolo cartaceo, contenuto in busta di cartone con fettucce di chiusura in stoffa.

Ausili alla consultazione: repertorio della corrispondenza.

22/43 **1935** *3096*

Corrispondenza relativa ai lavori pubblici

Fascicolo cartaceo, contenuto in busta di cartone con fettucce di chiusura in stoffa.

Ausili alla consultazione: repertorio della corrispondenza.

22/44 **1936** *3097*

Corrispondenza relativa ai lavori pubblici

Fascicolo cartaceo, contenuto in busta di cartone con fettucce di chiusura in stoffa.

Ausili alla consultazione: repertorio della corrispondenza.

22/45 **1937** *3098*

Corrispondenza relativa ai lavori pubblici

Fascicolo cartaceo, contenuto in busta di cartone con fettucce di chiusura in stoffa.

Ausili alla consultazione: repertorio della corrispondenza.

22/46 **1938** *3099*

Corrispondenza relativa ai lavori pubblici

Fascicolo cartaceo, contenuto in busta di cartone con fettucce di chiusura in stoffa.

Ausili alla consultazione: repertorio della corrispondenza.

22/47 **1939** *3100*

Corrispondenza relativa ai lavori pubblici

Fascicolo cartaceo, contenuto in busta di cartone con fettucce di chiusura in stoffa.

Ausili alla consultazione: repertorio della corrispondenza.

22/48 **1940** *3101*

Corrispondenza relativa ai lavori pubblici

Fascicolo cartaceo, contenuto in busta di cartone con fettucce di chiusura in stoffa.

Ausili alla consultazione: repertorio della corrispondenza.

22/49 **1941** *3102*

Corrispondenza relativa ai lavori pubblici

Fascicolo cartaceo, contenuto in busta di cartone con fettucce di chiusura in stoffa.

Ausili alla consultazione: repertorio della corrispondenza.

22/50 **1942** *3103*

Corrispondenza relativa ai lavori pubblici

Fascicolo cartaceo, contenuto in busta di cartone con fettucce di chiusura in stoffa.

Ausili alla consultazione: repertorio della corrispondenza.

22/51 **1943** *3104*

Corrispondenza relativa ai lavori pubblici

Fascicolo cartaceo, contenuto in busta di cartone con fettucce di chiusura in stoffa.

Ausili alla consultazione: repertorio della corrispondenza.

22/52 **1944** *3105*

Corrispondenza relativa ai lavori pubblici

Fascicolo cartaceo, contenuto in busta di cartone con fettucce di chiusura in stoffa.

Ausili alla consultazione: repertorio della corrispondenza.

22/53 **1945** *3106*

Corrispondenza relativa ai lavori pubblici

Fascicolo cartaceo, contenuto in busta di cartone con fettucce di chiusura in stoffa.

Ausili alla consultazione: repertorio della corrispondenza.

22/54 **1946** *3107*

Corrispondenza relativa ai lavori pubblici

Fascicolo cartaceo, contenuto in busta di cartone con fettucce di chiusura in stoffa.

Ausili alla consultazione: repertorio della corrispondenza.

22/55 **1947** *3108*

Corrispondenza relativa ai lavori pubblici

Fascicolo cartaceo, contenuto in busta di cartone con fettucce di chiusura in stoffa.

Ausili alla consultazione: repertorio della corrispondenza.

22/56 **1948** *3109*

Corrispondenza relativa ai lavori pubblici

Fascicolo cartaceo, contenuto in busta di cartone con fettucce di chiusura in stoffa.

Ausili alla consultazione: repertorio della corrispondenza.

22/57 **1949** *3110*

Corrispondenza relativa ai lavori pubblici

Fascicolo cartaceo, contenuto in busta di cartone con fettucce di chiusura in stoffa.

Ausili alla consultazione: repertorio della corrispondenza.

22/58 **1950** *3111*

Corrispondenza relativa ai lavori pubblici

Fascicolo cartaceo, contenuto in busta di cartone con fettucce di chiusura in stoffa.

Ausili alla consultazione: repertorio della corrispondenza.

22/59 **1951** *3112*

Corrispondenza relativa ai lavori pubblici

Fascicolo cartaceo, contenuto in busta di cartone con fettucce di chiusura in stoffa.

Ausili alla consultazione: repertorio della corrispondenza.

22/60 **1952** *3113*

Corrispondenza relativa ai lavori pubblici

Fascicolo cartaceo, contenuto in busta di cartone con fettucce di chiusura in stoffa.

Ausili alla consultazione: repertorio della corrispondenza.

22/61 **1953** *3114*

Corrispondenza relativa ai lavori pubblici

Fascicolo cartaceo, contenuto in busta di cartone con fettucce di chiusura in stoffa.

Ausili alla consultazione: repertorio della corrispondenza.

22/62 **1954** *3115*

Corrispondenza relativa ai lavori pubblici

Fascicolo cartaceo, contenuto in busta di cartone con fettucce di chiusura in stoffa.

Ausili alla consultazione: repertorio della corrispondenza.

22/63 **1955** *3116*

Corrispondenza relativa ai lavori pubblici

Fascicolo cartaceo, contenuto in busta di cartone con fettucce di chiusura in stoffa.

22/64 **1956** *3117*

Corrispondenza relativa ai lavori pubblici

Fascicolo cartaceo, contenuto in busta di cartone con fettucce di chiusura in stoffa.

Ausili alla consultazione: repertorio della corrispondenza.

22/65 **1957** *3118*

Corrispondenza relativa ai lavori pubblici

Fascicolo cartaceo, contenuto in busta di cartone con fettucce di chiusura in stoffa.

Ausili alla consultazione: repertorio della corrispondenza.

22/66 **1958** *3119*

Corrispondenza relativa ai lavori pubblici

Fascicolo cartaceo, contenuto in busta di cartone con fettucce di chiusura in stoffa.

Ausili alla consultazione: repertorio della corrispondenza.

22/67 **1959** *3120*

Corrispondenza relativa ai lavori pubblici

Fascicolo cartaceo, contenuto in busta di cartone con fettucce di chiusura in stoffa.

Ausili alla consultazione: repertorio della corrispondenza.

22/68 **1960** *3121*

Corrispondenza relativa ai lavori pubblici

Fascicolo cartaceo, contenuto in busta di cartone con fettucce di chiusura in stoffa.

Ausili alla consultazione: repertorio della corrispondenza.

serie *3122*

Agricoltura, industria e commercio 1838 - 1960

267 unità archivistiche.

Si tratta di registri e fascicoli ordinati cronologicamente e alfabeticamente.

La serie conserva la documentazione relativa a provvedimenti annonari, attività proprie dell'agricoltura e della pastorizia, della pesca e del commercio; dal secondo dopoguerra sono presenti numerosi fascicoli relativi alla disciplina del lavoro e all'infortunistica.

serie

agricoltura 1920 - 1960

21 unità archivistiche.

sottoserie

ufficio annonario 1920 - 1946

2 unità archivistiche.

L'ufficio annonario del Comune si occupava del razionamento dei viveri e del tesseramento, distribuendo le carte annonarie alla popolazione nei periodi di scarsità di risorse alimentari come quelli della guerra; si impediva così che qualcuno acquistasse per se tutti i beni per rivenderli più cari al mercato nero, speculando sui prezzi. La tessera veniva acquistata dai cittadini ad eccezione dei più poveri, i quali in acmbio dei bollini giornalieri ricevevano le razioni dei beni di prima necessità.

sottoserie

attività e disciplina 1930 - 1960

19 unità archivistiche.

E' conservata la documentazione che testimonia l'importanza che l'attività agricola ha sempre rappresentato per l'economia del paese, soprattutto per quanto riguarda la produzione vitivinicola (sono anche presenti numerose segnalazioni di danni causati alle coltivazioni da diversi eventi calamitosi).

serie

pesca 1929 - 1957

4 unità archivistiche.

La pesca ha sempre rappresentato importante fonte di sostentamento per la pescosità della laguna e del golfo di Palmas (il Marchese di Neoneli aveva diritti sulla Peschiera di Palmas fin dal 1775). I pescatori si riunirono in cooperative per organizzare meglio il lavoro a partire dagli anni Trenta.

serie

pastorizia e patrimonio zootecnico 1838 - 1960

47 unità archivistiche. 1838 - 1864; 1902 - 1960

Si tratta di registri, fascicoli e bollettari conservati cronologicamente e per tipo di bestiame.

In Sardegna è particolare l'istituzione dell'ufficio abigeato che si occupava di prevenire il furto di bestiame attraverso l'attività di anagratura, controllo e censimento dei capi.

serie

industria e lavoro 1928 - 1960

28 unità archivistiche.

L'obbligo del libretto di lavoro fu esteso alla generalità dei lavoratori dall'art. 1 Legge 10 gennaio 1935 n. 112. Era vietato ai datori di lavoro di assumere in servizio lavoratori non muniti di libretto, fatta eccezione per il personale addetto a lavori domestici inerenti alla vita di famiglia. Il libretto doveva essere rilasciato dal Comune di residenza. Diversi fascicoli raccolgono denunce di infortuni sul lavoro dal 1940 al 1954.

serie

commercio 1862 - 1960

110 unità archivistiche.

L'attività del commercio fisso e ambulante è testimoniata dalla cospicua produzione documentaria distribuita in modo cronologicamente omogeneo fino al 1960 a partire dalla seconda metà del XIX secolo.

sottoserie

commissione comunale commercio fisso e ambulante 1939 - 1958

21 unità archivistiche.

Il Sindaco rilasciava le licenze commerciali in seguito all'avviso favorevole dell'apposita Commissione che deliberava altresì per disciplinare l'attività del commercio fisso e ambulante.

sottoserie

commercianti 1862 - 1960

51 unità archivistiche.

Sono presenti le cartelle personali dei commercianti ordinate alfabeticamente; le richieste, il rilascio e il rinnovo delle licenze, la cessazione dell'attività commerciale. Da segnalare l'attività elettorale (liste, revisioni ed elezioni) dal 1862.

sottoserie

stato degli utenti pesi e misure 1878 - 1959

38 unità archivistiche.

La sottoserie è costituita da una considerevole quantità di registri e fascicoli a partire dal 1878 sulle verificazioni periodiche e sulle variazioni che secondo le disposizioni di legge avevano scadenze biennali. Lacune per gli anni 1928-1952.

serie

corrispondenza 1889 - 1960

57 unità archivistiche.

La documentazione è suddivisa in fascicoli annuali.

serie *3123*

agricoltura

1920 - 1960

21 unità archivistiche.

sottoserie *3124*

ufficio annonario 1920 - 1946

2 unità archivistiche.

L'ufficio annonario del Comune si occupava del razionamento dei viveri e del tesseramento, distribuendo le carte annonarie alla popolazione nei periodi di scarsità di risorse alimentari come quelli della guerra; si impediva così che qualcuno acquistasse per se tutti i beni per rivenderli più cari al mercato nero, speculando sui prezzi. La tessera veniva acquistata dai cittadini ad eccezione dei più poveri, i quali in acmbio dei bollini giornalieri ricevevano le razioni dei beni di prima necessità.

1/1 1920 - 1946 *3125*

Attività dell'ufficio annonario 1920; 1945 - 1946

Fascicolo cartaceo, contenuto in busta di cartone con fettucce di chiusura in stoffa.

E' presente la seguente documentazione del 1920:
dimostrazione della consistenza attiva e passiva dell'azienda annonaria al 04/11/1920, con verbale di consegna della cessata azienda;
verbale di verifica di cassa e versamento di fondi nella cassa esattoriale;
parcelle e fatture;
documentazione del 1945-1946 relativa ad una denuncia all'autorità giudiziaria per infrazioni annonarie.

In allegato: Deliberazione in copia del Consiglio Comunale.

1/2 1946 *3126*

Registro annonario per la distribuzione del pane

Registro cartaceo privo di coperta, contenuto in busta di cartone con fettucce di chiusura in stoffa.

Sono presenti gli elenchi nominativi.

sottoserie *3127*

attività e disciplina

1930 - 1960

19 unità archivistiche.

E' conservata la documentazione che testimonia l'importanza che l'attività agricola ha sempre rappresentato per l'economia del paese, soprattutto per quanto riguarda la produzione vitivinicola (sono anche presenti numerose segnalazioni di danni causati alle coltivazioni da diversi eventi calamitosi).

2/1 **1945** *3128*

Registri di denunce di produzione di grano, orzo, avena e fave

Fascicolo cartaceo, contenuto in busta di cartone con fettucce di chiusura in stoffa; numerazione per denuncia (1° registro: da 305 a 399; 2° registro: incompleta da 400 a 439).

Per la registrazione di tali denunce sono stati utilizzati due registri stampati per l'inventario di tutti gli atti esistenti presso l'archivio comunale e mai utilizzati.

2/2 **1937 - 1938** *3129*

Prospetti riepilogativi di denunce mensili di frumento e farina di frumento

Fascicolo cartaceo, contenuto in busta di cartone con fettucce di chiusura in stoffa.

2/3 **1942 - 1944** *3130*

Prospetti di quantitativi di cereali destinati all'ammasso, richiesti per le coltivazioni

Fascicolo cartaceo, contenuto in busta di cartone con fettucce di chiusura in stoffa.

2/4 **1943 - 1945** *3131*

Disciplina sul commercio e sull'ammasso del latte per uso alimentare

Fascicolo cartaceo, contenuto in busta di cartone con fettucce di chiusura in stoffa.

2/5 *3132*

Proprietari di viti

Registro cartaceo, contenuto in busta di cartone con fettucce di chiusura in stoffa.

Tra gli altri dati sono indicati la residenza e il numero dei ceppi.

2/6 *3133*

Elenchi dei produttori di uva e vino

Fascicolo cartaceo, contenuto in busta di cartone con fettucce di chiusura in stoffa.

2/7 **1936** *3134*

Denunce di quantitativi di vino prodotto

Fascicolo cartaceo, contenuto in busta di cartone con fettucce di chiusura in stoffa.

2/8 **1944** *3135*

Denunce di quantitativi di vino prodotto

Fascicolo cartaceo, contenuto in busta di cartone con fettucce di chiusura in stoffa.

2/9 **1953** *3136*

Richieste di risarcimento dei danni causati dalla peronospora ai vigneti

Fascicolo cartaceo, contenuto in busta di cartone con fettucce di chiusura in stoffa.

2/10 **1954** *3137*

Richieste di risarcimento dei danni causati dal sole ai vigneti

Fascicolo cartaceo, contenuto in busta di cartone con fettucce di chiusura in stoffa.

2/11 **1941 - 1944** *3138*

1941; 1944

Richieste degli agricoltori di vendita di prodotti ortofrutticoli ricavati dai propri fondi

Fascicolo cartaceo, contenuto in busta di cartone con fettucce di chiusura in stoffa.

2/12 **1945 - 1948** *3139*

Richieste degli agricoltori di vendita di prodotti ortofrutticoli ricavati dai propri fondi

Fascicolo cartaceo, contenuto in busta di cartone con fettucce di chiusura in stoffa.

2/13 **1935** *3140*

Soccorsi agli agricoltori per i danni causati al raccolto dalle alluvioni

Fascicolo cartaceo, contenuto in busta di cartone con fettucce di chiusura in stoffa.

2/14 **1946 - 1949** *3141*

1946 - 1947; 1949

Richieste degli agricoltori volte ad ottenere finanziamenti per l'incremento agricolo

Fascicolo cartaceo, contenuto in busta di cartone con fettucce di chiusura in stoffa.

2/15 **1946** *3142*

Richieste degli agricoltori di iscrizione negli elenchi anagrafici nominativi per il pagamento dei contributi unificati

Fascicolo cartaceo, contenuto in busta di cartone con fettucce di chiusura in stoffa.

Sono presenti: estratti matricolari; elenchi anagrafici dei lavoratori agricoli; elenchi di variazione; deliberazioni della commissione comunale; comunicazioni varie e circolari.
E' presente classificazione XII, V e XIV cat.

2/16 **1949 - 1958** *3143*

Formazione degli elenchi anagrafici per i contributi unificati in agricoltura

Fascicolo cartaceo, contenuto in busta di cartone con fettucce di chiusura in stoffa.

2/17 **1942 - 1953** *3144*

Formazione e revisione degli elenchi nominativi dei lavoratori per i contributi unificati in agricoltura

Fascicolo cartaceo, contenuto in busta di cartone con fettucce di chiusura in stoffa.

Sono presenti: richieste di iscrizione negli elenchi; verbali di deliberazione della commissione comunale; elenchi delle ditte soggette al pagamento dei contributi; decreto della Prefettura di Cagliari di nomina della Commissione per la revisione straordinaria delle tassazioni degli elenchi; ruolo suppletivo conguaglio invalidità e vecchiaia per il 1943-1944 e un ruolo suppletivo unificazione dei contributi in agricoltura per il 1944.

2/18 **1944 - 1960** *3145*

Elenchi anagrafici generali e suppletivi dei lavoratori agricoli per i contributi unificati in agricoltura

Fascicolo cartaceo, contenuto in busta di cartone con fettucce di chiusura in stoffa.

Gli elenchi sono biennali.

2/19 **[1930]** *3146*

Censimento generale dell'agricoltura

Fascicolo cartaceo, contenuto in busta di cartone con fettucce di chiusura in stoffa.

Sono presenti: libretti istruzioni; bollettino ISTAT; elenchi delle famiglie e persone dedite all'agricoltura; elenchi delle proprietà fondiarie e stati di sezione.

serie *3147*

pesca 1929 - 1957

4 unità archivistiche.

La pesca ha sempre rappresentato importante fonte di sostentamento per la pescosità della laguna e del golfo di Palmas (il Marchese di Neoneli aveva diritti sulla Peschiera di Palmas fin dal 1775). I pescatori si riunirono in cooperative per organizzare meglio il lavoro a partire dagli anni Trenta.

3/1 **1929** *3148*

Regolamento per il mercato del pesce

Fascicolo cartaceo, contenuto in busta di cartone con fettucce di chiusura in stoffa.

Riproduzioni in: disco ottico (intero regolamento - 1997).

3/2 **1930** *3149*

Regolamento per il mercato del pesce

Fascicolo cartaceo, contenuto in busta di cartone con fettucce di chiusura in stoffa.

Riproduzioni in: disco ottico (intero regolamento - 1997).

3/3 **1940 - 1946** *3150*

Corrispondenza relativa alla Cooperativa Pescatori Sulcis

Fascicolo cartaceo, contenuto in busta di cartone con fettucce di chiusura in stoffa.

Sono presenti: decreti prefettizi sulla ripartizione dei prodotti ittici; statistiche sui prezzi del pesce; ordinanze del Sindaco; del Capitano marittimo e del Prefetto sulla regolamentazione della pesca e della vendita; relazione dell'assemblea generale dei soci e approvazione del bilancio 1942-1943; prezzi dei prodotti ittici freschi nazionali; calmiere provinciale.

3/4 **1956 - 1957** *3151*

Limitazioni alla pesca nei mari di Sant'Antioco

Fascicolo cartaceo, contenuto in busta di cartone con fettucce di chiusura in stoffa.

serie *3152*

pastorizia e patrimonio zootecnico 1838 - 1960

47 unità archivistiche. 1838 - 1864; 1902 - 1960

Si tratta di registri, fascicoli e bollettari conservati cronologicamente e per tipo di bestiame.
In Sardegna è particolare l'istituzione dell'ufficio abigeato che si occupava di prevenire il furto di bestiame attraverso l'attività di anagratura, controllo e censimento dei capi.

4/1 **1933** *3153*

Richieste dei pastori volte ad ottenere la licenza per il pascolo

Fascicolo cartaceo, contenuto in busta di cartone con fettucce di chiusura in stoffa.

4/2 **1923** *3154*

Registro dei quadrupedi

Registro cartaceo privo di coperta, contenuto in cartella.

4/3 **1927 - 1932** *3155*

Denunce bestiame

Registro cartaceo privo di coperta, contenuto in busta di cartone con fettucce di chiusura in stoffa; numerazione per pagine (da 2 a 199).

4/4 **1948 mar.2 - 1953 apr.13** *3156*

Registro dei verbali della Commissione Comunale per la marchiatura del bestiame

Registro cartaceo, contenuto in busta di cartone con fettucce di chiusura in stoffa; numerazione per deliberazione (incompleta da 1 a 16).

A partire dal 21 Luglio 1952 i verbali non sono stati redatti dalla Commissione ma dal veterinario consorziale e dal delegato del Segretario Comunale. Dal 7 Ottobre dello stesso anno per ogni verbale è presente la richiesta di marchiatura da parte dei proprietari del bestiame.

4/5 **1928** *3157*

Elenco dei tori approvati per la monta

Registro cartaceo, contenuto in busta di cartone con fettucce di chiusura in stoffa.

Si tratta di uno stampato redatto per la provincia di Cagliari indicante i dati del proprietario e dell'animale.

4/6 **1929** *3158*

Elenco delle stazioni di monta

Fascicolo cartaceo, contenuto in busta di cartone con fettucce di chiusura in stoffa.

4/7 **1929** *3159*

Elenco dei tori approvati per la monta

Registro cartaceo, contenuto in busta di cartone con fettucce di chiusura in stoffa.

Si tratta di uno stampato redatto per la provincia di Cagliari indicante i dati del proprietario e dell'animale.

4/8 **1931** *3160*

Elenco dei tori approvati per la monta

Registro cartaceo, contenuto in busta di cartone con fettucce di chiusura in stoffa.

Si tratta di uno stampato redatto per la provincia di Cagliari indicante i dati del proprietario e dell'animale.

4/9 **1932** *3161*

Elenco dei tori approvati per la monta

Registro cartaceo, contenuto in busta di cartone con fettucce di chiusura in stoffa.

Si tratta di uno stampato redatto per la provincia di Cagliari indicante i dati del proprietario e dell'animale.

4/10 **1934** *3162*

Elenco dei tori approvati per la monta

Registro cartaceo, contenuto in busta di cartone con fettucce di chiusura in stoffa.

Si tratta di uno stampato redatto per la provincia di Cagliari indicante i dati del proprietario e dell'animale.

4/11 **1935** *3163*

Elenco dei tori approvati per la monta

Registro cartaceo, contenuto in busta di cartone con fettucce di chiusura in stoffa.

Si tratta di uno stampato redatto per la provincia di Cagliari indicante i dati del proprietario e dell'animale.

4/12 **1936** *3164*

Elenco delle stazioni di monta

Fascicolo cartaceo, contenuto in busta di cartone con fettucce di chiusura in stoffa.

4/13 **1936** *3165*

Elenco dei tori approvati per la monta

Registro cartaceo, contenuto in busta di cartone con fettucce di chiusura in stoffa.

Si tratta di uno stampato redatto per la provincia di Cagliari indicante i dati del proprietario e dell'animale.

4/14 **1937** *3166*

Elenco delle stazioni di monta

Fascicolo cartaceo, contenuto in busta di cartone con fettucce di chiusura in stoffa.

4/15 **1937** *3167*

Elenco dei tori approvati per la monta

Registro cartaceo, contenuto in busta di cartone con fettucce di chiusura in stoffa.

Si tratta di uno stampato redatto per la provincia di Cagliari indicante i dati del proprietario e dell'animale.

4/16 **1950** *3168*

Elenco dei tori approvati per la monta

Registro cartaceo, contenuto in busta di cartone con fettucce di chiusura in stoffa.

Si tratta di uno stampato redatto per la provincia di Cagliari indicante i dati del proprietario e dell'animale.

4/17 **1951** *3169*

Elenco dei tori approvati per la monta

Registro cartaceo, contenuto in busta di cartone con fettucce di chiusura in stoffa.

Si tratta di uno stampato redatto per la provincia di Cagliari indicante i dati del proprietario e dell'animale.
Sono presenti due copie.

4/18 **1952** *3170*

Elenco dei tori approvati per la monta

Registro cartaceo, contenuto in busta di cartone con fettucce di chiusura in stoffa.

Si tratta di uno stampato redatto per la provincia di Cagliari indicante i dati del proprietario e dell'animale.

4/19 **1953** *3171*

Elenco dei tori approvati per la monta

Registro cartaceo, contenuto in busta di cartone con fettucce di chiusura in stoffa.

Si tratta di uno stampato redatto per la provincia di Cagliari indicante i dati del proprietario e dell'animale.

4/20 **[1902] - [1923]** *3172*

Anagrafe bestiame

Registro cartaceo, contenuto in busta di cartone con fettucce di chiusura in stoffa.

Sono presenti i dati del proprietario e degli animali posseduti.

4/21 **1936 - 1947** *3173*

1936 - 1939; 1941; 1947

Anagrafe bestiame

Fascicolo cartaceo, contenuto in busta di cartone con fettucce di chiusura in stoffa.

Sono presenti cinque bollettari.

4/22 **1948** *3174*

Anagrafe bestiame

Fascicolo cartaceo, contenuto in busta di cartone con fettucce di chiusura in stoffa.

Sono presenti otto bollettari.

4/23 **1948 - 1949** *3175*

Anagrafe bestiame

Fascicolo cartaceo, contenuto in busta di cartone con fettucce di chiusura in stoffa.

Sono presenti otto bollettari.

4/24 **1948 - 1949** *3176*

Anagrafe bestiame

Fascicolo cartaceo, contenuto in busta di cartone con fettucce di chiusura in stoffa.

Sono presenti quindici bollettari.

4/25 **1948 - 1949** *3177*

Anagrafe bestiame

Fascicolo cartaceo, contenuto in busta di cartone con fettucce di chiusura in stoffa.

Sono presenti tredici bollettari.

4/26 **1948 - 1950** *3178*

Anagrafe bestiame

Fascicolo cartaceo, contenuto in busta di cartone con fettucce di chiusura in stoffa.

Sono presenti dodici bollettari.

4/27 **1948 - 1956** *3179*

Anagrafe bestiame

Fascicolo cartaceo, contenuto in busta di cartone con fettucce di chiusura in stoffa.

Sono presenti nove bollettari.

4/28 **1949 - 1950** *3180*

Anagrafe bestiame

Fascicolo cartaceo, contenuto in busta di cartone con fettucce di chiusura in stoffa.

Sono presenti sette bollettari.

4/29 **1949 - 1951** *3181*

Anagrafe bestiame

Fascicolo cartaceo, contenuto in busta di cartone con fettucce di chiusura in stoffa.

Sono presenti sedici bollettari.

4/30 **1950 - 1951** *3182*

Anagrafe bestiame

Fascicolo cartaceo, contenuto in busta di cartone con fettucce di chiusura in stoffa.

Sono presenti due bollettari.

4/31 **1950 - 1953** *3183*

Anagrafe bestiame

Fascicolo cartaceo, contenuto in busta di cartone con fettucce di chiusura in stoffa.

Sono presenti diciasette bollettari.

4/32 **1951 - 1952** *3184*

Anagrafe bestiame

Fascicolo cartaceo, contenuto in busta di cartone con fettucce di chiusura in stoffa.

Sono presenti otto bollettari.

4/33 **1951 - 1953** *3185*

Anagrafe bestiame

Fascicolo cartaceo, contenuto in busta di cartone con fettucce di chiusura in stoffa.

Sono presenti quindici bollettari.

4/34 **1952 - 1953** *3186*

Anagrafe bestiame

Fascicolo cartaceo, contenuto in busta di cartone con fettucce di chiusura in stoffa.

Sono presenti otto bollettari.

4/35 **1953 - 1956** *3187*

Anagrafe bestiame

Fascicolo cartaceo, contenuto in busta di cartone con fettucce di chiusura in stoffa.

Sono presenti nove bollettari.

4/36 **1953 - 1957** *3188*

Anagrafe bestiame

Fascicolo cartaceo, contenuto in busta di cartone con fettucce di chiusura in stoffa.

Sono presenti dodici bollettari.

4/37 **1955 - 1956** *3189*

Anagrafe bestiame

Fascicolo cartaceo, contenuto in busta di cartone con fettucce di chiusura in stoffa.

Sono presenti quattordici bollettari.

4/38 **1956 - 1959** *3190*

Anagrafe bestiame

Fascicolo cartaceo, contenuto in busta di cartone con fettucce di chiusura in stoffa.

Sono presenti nove bollettari.

4/39 **1934 - 1959** *3191*

Diritti abigeato

Fascicolo cartaceo, contenuto in busta di cartone con fettucce di chiusura in stoffa.

Sono presenti trentanove bollettari.

4/40 **1937 - 1960** *3192*

Corrispondenza dell'ufficio abigeato

1937; 1947 - 1960

Fascicolo cartaceo, contenuto in busta di cartone con fettucce di chiusura in stoffa.

4/41 **1838 - 1864** *3193*

Comunicazioni dei proprietari di bestiame relative all'acquisto e alla vendita di capi

1838; 1857; 1860; 1862 - 1864

Fascicolo cartaceo, contenuto in busta di cartone con fettucce di chiusura in stoffa.

4/42 **1942 - 1944** *3194*

Elenchi dei proprietari di bestiame e della produzione di latte

Fascicolo cartaceo, contenuto in busta di cartone con fettucce di chiusura in stoffa.

4/43 **1931 - 1946** *3195*

Autorizzazioni per la vendita del latte destinato al consumo diretto

1931 - 1932; 1934 - 1935; 1938 - 1940; 1946

Registro cartaceo, contenuto in busta di cartone con fettucce di chiusura in stoffa; numerazione per autorizzazione (da 1 a 8).

Si tratta di un bollettario.
Sono presenti autorizzazioni di vendita del latte per il 1931 e 1932.

4/44 **1945** *3196*

Bollettario del bestiame vendito o affidato a terzi

Registro cartaceo, contenuto in busta di cartone con fettucce di chiusura in stoffa.

4/45 **1943** *3197*

Censimento del bestiame bovino, bufalino, ovino, caprino e suino

Fascicolo cartaceo, contenuto in busta di cartone con fettucce di chiusura in stoffa.

Sono presenti: elenchi dei proprietari di bestiame; elenco del bestiame ed elenco dei proprietari di carri a buoi e a cavalli.

4/46 **1944** *3198*

Censimento straordinario del bestiame

Registro cartaceo, contenuto in busta di cartone con fettucce di chiusura in stoffa; numerazione per proprietario (da 1 a 470).

Si tratta di un elenco dei proprietari con indicazione dei dati degli animali posseduti, per tale scopo è stato utilizzato lo stampato di un conto di carico e scarico dei generi soggetti ad imposta di consumo.
Sono presenti ordinanze del 1944 e 1945 del Commissario Prefettizio e del Sindaco di conferimento latte per uso alimentare della popolazione, la cui numerazione coincide prevalentemente col numero d'ordine dell'elenco dei proprietari.

4/47 **1947** *3199*

Lotta contro le cavallette

Fascicolo cartaceo, contenuto in busta di cartone con fettucce di chiusura in stoffa.

serie *3200*

industria e lavoro 1928 - 1960

28 unità archivistiche.

L'obbligo del libretto di lavoro fu esteso alla generalità dei lavoratori dall'art. 1 Legge 10 gennaio 1935 n. 112. Era vietato ai datori di lavoro di assumere in servizio lavoratori non muniti di libretto, fatta eccezione per il personale addetto a lavori domestici inerenti alla vita di famiglia. Il libretto doveva essere rilasciato dal Comune di residenza. Diversi fascicoli raccolgono denunce di infortuni sul lavoro dal 1940 al 1954.

5/1 **1948 - 1950** *3201*

Richieste libretti di lavoro all'ufficio collocamento

Fascicolo cartaceo, contenuto in busta di cartone con fettucce di chiusura in stoffa.

5/2 **1934 - 1935** *3202*

Libretti rilasciati per l'ammissione al lavoro delle donne e fanciulli

Registro cartaceo legato in cartone, contenuto in busta di cartone con fettucce di chiusura in stoffa; numerazione per libretto (da 1 a 4).

5/3 **1937** *3203*

Registro generale dei libretti di lavoro rilasciati

Registro cartaceo legato in cartoncino, contenuto in busta di cartone con fettucce di chiusura in stoffa; numerazione per libretto (da 371 a 560 bis).

5/4 **1952 - 1954** *3204*

Denunce di infortuni sul lavoro

Registro cartaceo legato in mezza tela, contenuto in busta di cartone con fettucce di chiusura in stoffa; numerazione per denuncia (1952: da 21 a 76; 1953: da 1 a 139; 1954: da 140 a 180).

Sono presenti denunce di infortunio sul lavoro.

5/5 **1956** *3205*

Libro matricola dell'I.N.A.I.L.

Fascicolo cartaceo, contenuto in busta di cartone con fettucce di chiusura in stoffa; numerazione per matricola (da 1 a 22).

Si tratta di dipendenti comunali.

5/6 **1940** *3206*

Denunce di infortunio sul lavoro

Fascicolo cartaceo, contenuto in busta di cartone con fettucce di chiusura in stoffa.

5/7 **1941** *3207*

Denunce di infortunio sul lavoro

Fascicolo cartaceo, contenuto in busta di cartone con fettucce di chiusura in stoffa.

5/8 **1942** *3208*

Denunce di infortunio sul lavoro

Fascicolo cartaceo, contenuto in busta di cartone con fettucce di chiusura in stoffa.

5/9 **1943** *3209*

Denunce di infortunio sul lavoro

Fascicolo cartaceo, contenuto in busta di cartone con fettucce di chiusura in stoffa.

5/10 **1944** *3210*

Denunce di infortunio sul lavoro

Fascicolo cartaceo, contenuto in busta di cartone con fettucce di chiusura in stoffa.

5/11 **1945** *3211*

Denunce di infortunio sul lavoro

Fascicolo cartaceo, contenuto in busta di cartone con fettucce di chiusura in stoffa.

5/12 **1946** *3212*

Denunce di infortunio sul lavoro

Fascicolo cartaceo, contenuto in busta di cartone con fettucce di chiusura in stoffa.

5/13 **1947** *3213*

Denunce di infortunio sul lavoro

Fascicolo cartaceo, contenuto in busta di cartone con fettucce di chiusura in stoffa.

5/14 **1948** *3214*

Denunce di infortunio sul lavoro

Fascicolo cartaceo, contenuto in busta di cartone con fettucce di chiusura in stoffa.

5/15 **1949** *3215*

Denunce di infortunio sul lavoro

Fascicolo cartaceo, contenuto in busta di cartone con fettucce di chiusura in stoffa.

5/16 **1951** *3216*

Denunce di infortunio sul lavoro

Fascicolo cartaceo, contenuto in busta di cartone con fettucce di chiusura in stoffa.

5/17 **1952** *3217*

Denunce di infortunio sul lavoro

Fascicolo cartaceo, contenuto in busta di cartone con fettucce di chiusura in stoffa.

5/18 **1953** *3218*

Denunce di infortunio sul lavoro

Fascicolo cartaceo, contenuto in busta di cartone con fettucce di chiusura in stoffa.

5/19 **1954** *3219*

Denunce di infortunio sul lavoro

Fascicolo cartaceo, contenuto in busta di cartone con fettucce di chiusura in stoffa.

5/20 **1954** *3220*

Elenco delle patenti di esercizio rilasciate ai datori di lavoro soggetti all'obbligo dell'assicurazione contro gli infortuni

Fascicolo cartaceo, contenuto in busta di cartone con fettucce di chiusura in stoffa.

5/21 **1950** *3221*

Dichiarazioni di ricevuta I.N.P.S. relative a certificati di pensione

Fascicolo cartaceo, contenuto in busta di cartone con fettucce di chiusura in stoffa.

5/22 **1934** *3222*

Elenchi dei disoccupati

Fascicolo cartaceo, contenuto in busta di cartone con fettucce di chiusura in stoffa.

Gli elenchi sono divisi in: poverissimi, poveri e meno poveri.

5/23 **1928 - 1953** *3223*

1928; 1931 - 1953

Sussidi ordinari e straordinari concessi dall'I.N.P.S. ai disoccupati

Fascicolo cartaceo, contenuto in busta di cartone con fettucce di chiusura in stoffa.

5/24 **1934 - 1960** *3224*

Posizioni assicurative del personale

Fascicolo cartaceo, contenuto in busta di cartone con fettucce di chiusura in stoffa.

5/25 **1940** *3225*

Richieste per viaggiatori

Registro cartaceo, contenuto in busta di cartone con fettucce di chiusura in stoffa.

Si tratta di un bollettario per le richieste degli operai, braccianti e lavoratori agricoli di riduzione della tariffa ordinaria delle spese di viaggio.
E' presente un'unica registrazione.

5/26 **1952** *3226*

Rilevazione periodica delle forze di lavoro dell'Istituto Centrale di Statistica

Fascicolo cartaceo, contenuto in busta di cartone con fettucce di chiusura in stoffa.

E' presente classificazione XIII categoria.

5/27 **1957** *3227*

Elezioni dei membri della Commissione Provinciale per l'Artigianato

Fascicolo cartaceo, contenuto in busta di cartone con fettucce di chiusura in stoffa.

Sono presenti classificazioni VI, XI e XIV categoria.

5/28 **1955 - 1956** *3228*

Iniziative locali per l'incremento turistico

Fascicolo cartaceo, contenuto in busta di cartone con fettucce di chiusura in stoffa.

serie *3229*

commercio

1862 - 1960

110 unità archivistiche.

L'attività del commercio fisso e ambulante è testimoniata dalla cospicua produzione documentaria distribuita in modo cronologicamente omogeneo fino al 1960 a partire dalla seconda metà del XIX secolo.

sottoserie *3230*

commissione comunale commercio fisso e ambulante 1939 - 1958

21 unità archivistiche.

Il Sindaco rilasciava le licenze commerciali in seguito all'avviso favorevole dell'apposita Commissione che deliberava altresì per disciplinare l'attività del commercio fisso e ambulante.

6/1 **1954 - 1955** *3231*

Nomina delle commissioni comunali per la disciplina del commercio fisso e ambulante

Fascicolo cartaceo, contenuto in busta di cartone con fettucce di chiusura in stoffa.

Sono presenti le deliberazioni in copia del Consiglio Comunale di nomina delle commissioni per il triennio 1954-4957 e corrispondenza varia.

6/2 **1939 giu.20 - 1939 dic.6** *3232*

Deliberazioni della Commissione Comunale per la disciplina del commercio

Fascicolo cartaceo, contenuto in busta di cartone con fettucce di chiusura in stoffa.

6/3 **1940 gen.29 - 1940 dic.3** *3233*

Deliberazioni della Commissione Comunale per la disciplina del commercio

Fascicolo cartaceo, contenuto in busta di cartone con fettucce di chiusura in stoffa.

Alcune deliberazioni sono prive di firme.

6/4 **1941 gen.16 - 1941 set.25** *3234*

Deliberazioni della Commissione Comunale per la disciplina del commercio

Fascicolo cartaceo, contenuto in busta di cartone con fettucce di chiusura in stoffa.

Le deliberazioni sono prive di firme.

6/5 **1942 mag.7 - 1942 dic.15** *3235*

Deliberazioni della Commissione Comunale per la disciplina del commercio

Fascicolo cartaceo, contenuto in busta di cartone con fettucce di chiusura in stoffa.

Le deliberazioni sono prevalentemente prive di firme.

6/6 **1943 gen.12 - 1943 dic.8** *3236*

Deliberazioni della Commissione Comunale per la disciplina del commercio

Fascicolo cartaceo, contenuto in busta di cartone con fettucce di chiusura in stoffa.

6/7 **1944 apr.27 - 1944 set.8** *3237*

1944 apr.27; 1944 giu.18; 1944 set.8

Deliberazioni della Commissione Comunale per la disciplina del commercio

Fascicolo cartaceo, contenuto in busta di cartone con fettucce di chiusura in stoffa.

Alcune deliberazioni sono prive di firme.

6/8 **1945 gen.20 - 1945 dic.29** *3238*

Deliberazioni della Commissione Comunale per la disciplina del commercio

Fascicolo cartaceo, contenuto in busta di cartone con fettucce di chiusura in stoffa.

6/9 **1946 mar.23** *3239*

Deliberazione della Commissione Comunale per la disciplina del commercio

Fascicolo cartaceo, contenuto in busta di cartone con fettucce di chiusura in stoffa.

6/10 **1947 gen.4 - 1947 set.5** *3240*

Deliberazioni della Commissione Comunale per la disciplina del commercio

Fascicolo cartaceo, contenuto in busta di cartone con fettucce di chiusura in stoffa.

Una deliberazione è priva di firme.

6/11 **1948 gen.31 - 1948 ott.29** *3241*

Deliberazioni della Commissione Comunale per la disciplina del commercio

Fascicolo cartaceo, contenuto in busta di cartone con fettucce di chiusura in stoffa.

Alcune deliberazioni sono prive di firme.

6/12 **1949 mar.15 - 1949 dic.3** *3242*

Deliberazioni della Commissione Comunale per la disciplina del commercio

Fascicolo cartaceo, contenuto in busta di cartone con fettucce di chiusura in stoffa.

6/13 **1950 mar.24 - 1950 nov.18** *3243*

Deliberazioni della Commissione Comunale per la disciplina del commercio

Fascicolo cartaceo, contenuto in busta di cartone con fettucce di chiusura in stoffa.

6/14 **1951 feb.1 - 1951 nov.10** *3244*

Deliberazioni della Commissione Comunale per la disciplina del commercio

Fascicolo cartaceo, contenuto in busta di cartone con fettucce di chiusura in stoffa.

6/15 **1952 mar.1 - 1952 ott.13** *3245*

Deliberazioni della Commissione Comunale per la disciplina del commercio

Fascicolo cartaceo, contenuto in busta di cartone con fettucce di chiusura in stoffa.

6/16 **1953 gen.8 - 1953 dic.23** *3246*

Deliberazioni della Commissione Comunale per la disciplina del commercio

Fascicolo cartaceo, contenuto in busta di cartone con fettucce di chiusura in stoffa.

6/17 **1954 feb.4 - 1954 nov.11** *3247*

Deliberazioni della Commissione Comunale per la disciplina del commercio

Fascicolo cartaceo, contenuto in busta di cartone con fettucce di chiusura in stoffa.

Alcune deliberazioni sono prive di firme.

6/18 **1955 gen.19 - 1955 dic.23** *3248*

Deliberazioni della Commissione Comunale per la disciplina del commercio

Fascicolo cartaceo, contenuto in busta di cartone con fettucce di chiusura in stoffa.

Alcune deliberazioni sono prive di firme.
E' presente una cartellina contenete certificati sanitari presentati dai commercianti per il rinnovo della licenza per l'anno 1955.

In allegato: certificati di rilascio, rinnovo e voltura delle licenze;
deliberazione della Commissione Disciplina Commercio;
certificati sanitari consegnati per il rinnovo della licenza.

6/19 **1956 apr.26 - 1956 nov.22** *3249*

Deliberazioni della Commissione Comunale per la disciplina del commercio

Fascicolo cartaceo, contenuto in busta di cartone con fettucce di chiusura in stoffa.

Alcune deliberazioni sono prive di firme.

6/20 **1957 set.3** *3250*

Deliberazione della Commissione Comunale per la disciplina del commercio

Fascicolo cartaceo, contenuto in busta di cartone con fettucce di chiusura in stoffa.

La deliberazione è priva di firme.

6/21 **1958 gen.18 - 1858 feb.8** *3251*

Deliberazioni della Commissione Comunale per la disciplina del commercio

1958 gen.18; 1958 feb.8

Fascicolo cartaceo, contenuto in busta di cartone con fettucce di chiusura in stoffa.

Una deliberazione è priva di firme.

sottoserie *3252*

commercianti 1862 - 1960

51 unità archivistiche.

Sono presenti le cartelle personali dei commercianti ordinate alfabeticamente; le richieste, il rilascio e il rinnovo delle licenze, la cessazione dell'attività commerciale. Da segnalare l'attività elettorale (liste, revisioni ed elezioni) dal 1862.

7/1 **[1928] - [1929]** *3253*

Esercenti autorizzati ad esercitare il commercio di vendita al pubblico di merci all'ingrosso ed al minuto

Registro cartaceo, contenuto in busta di cartone con fettucce di chiusura in stoffa; numerazione varia (da 1 a 135).

7/2 **[1936] - [1955]** *3254*

Elenco dei rivenditori

Registro cartaceo, contenuto in busta di cartone con fettucce di chiusura in stoffa; numerazione varia e incompleta.

In allegato: licenza per l'esercizio del commercio ambulante (parte centrale del registro).

7/3 **1928 - 1956** *3255*

Licenze per il commercio fisso

Registro cartaceo, contenuto in busta di cartone con fettucce di chiusura in stoffa; numerazione per registrazione (da 1 a 338).

In allegato: licenze di commercio.

7/4 **1956 - 1958** *3256*

Bollettario delle licenze di Commercio fisso rilasciate dal 29-8-56 dal n° 624

Registro cartaceo, contenuto in busta di cartone con fettucce di chiusura in stoffa; numerazione per licenza (da 624 a 648).

7/5 **1958** *3257*

Bollettario delle licenze rilasciate per l'esercizio del commercio fisso

Registro cartaceo, contenuto in busta di cartone con fettucce di chiusura in stoffa; numerazione per licenza (da 649 a 672).

7/6 **1958 - 1959** *3258*

Bollettario delle licenze rilasciate per l'esercizio del commercio fisso

Registro cartaceo, contenuto in busta di cartone con fettucce di chiusura in stoffa; numerazione per licenza (da 673 a 697).

7/7 **1959 - 1960** *3259*

Bollettario delle licenze rilasciate per l'esercizio del commercio fisso

Registro cartaceo, contenuto in busta di cartone con fettucce di chiusura in stoffa; numerazione per licenza (da 698 a 722).

7/8 **1927 - 1954** *3260*

Cartelle personali dei commercianti

Fascicolo cartaceo, contenuto in busta di cartone con fettucce di chiusura in stoffa.

Si tratta di commercio fisso. Le cartelle sono in ordine alfabetico da Agus Tullia a Cambazzu dott. Pietro.

7/9 **1928 - 1954** *3261*

Cartelle personali dei commercianti

Fascicolo cartaceo, contenuto in busta di cartone con fettucce di chiusura in stoffa.

Si tratta di commercio fisso. Le cartelle sono in ordine alfabetico da Agus Luigi a Cucchedda Rafaela. Nella cartella della cooperativa "Coop. Artigiani Sardi", è presente lo statuto - regolamento.

7/10 **1928 - 1954** *3262*

Cartelle personali dei commercianti

Fascicolo cartaceo, contenuto in busta di cartone con fettucce di chiusura in stoffa.

Si tratta di commercio fisso. Le cartelle sono in ordine alfabetico da Mocci Annetta a Ruggeri Gabriella.

7/11 **1928 - 1955** *3263*

Cartelle personali dei commercianti

Fascicolo cartaceo, contenuto in busta di cartone con fettucce di chiusura in stoffa.

Si tratta di commercio fisso. Le cartelle sono in ordine alfabetico da Salis Nicolò a Vargiu Nicolino.

7/12 **1928 - 1956** *3264*

Cartelle personali dei commercianti

Fascicolo cartaceo, contenuto in busta di cartone con fettucce di chiusura in stoffa.

Si tratta di commercio fisso. Le cartelle sono in ordine alfabetico da Manca Rosina a Orrù Massa Pietro.

7/13 **1928 - 1956** *3265*

Cartelle personali dei commercianti

Fascicolo cartaceo, contenuto in busta di cartone con fettucce di chiusura in stoffa.

Si tratta di commercio fisso. Le cartelle sono in ordine alfabetico da Cannas Angelo a Frau Valentino.

7/14 **1932 - 1959** *3266*

Cartelle personali dei commercianti

Fascicolo cartaceo, contenuto in busta di cartone con fettucce di chiusura in stoffa.

Si tratta di commercio fisso. Le cartelle sono in ordine alfabetico da Pateri Ugo a Pittoni Salvino.

7/15 **1938 - 1956** *3267*

Cartelle personali dei commercianti

Fascicolo cartaceo, contenuto in busta di cartone con fettucce di chiusura in stoffa.

Si tratta di commercio fisso. Le cartelle sono in ordine alfabetico da Gagliano Angela a Mallus Maria Bonaria.

7/16 **1944 - 1953** *3268*

Cartelle personali dei commercianti

Fascicolo cartaceo, contenuto in busta di cartone con fettucce di chiusura in stoffa.

Si tratta di commercio fisso. Le cartelle sono in ordine alfabetico da Deidda Elisabetta a Milia Maria Luigia.

7/17 **1944 - 1956** *3269*

Cartelle personali dei commercianti

Fascicolo cartaceo, contenuto in busta di cartone con fettucce di chiusura in stoffa.

Si tratta di commercio fisso. Le cartelle sono in ordine alfabetico da Senis Ottavio a Varoli Mario.

7/18 **1945 - 1956** *3270*

Cartelle personali dei commercianti

Fascicolo cartaceo, contenuto in busta di cartone con fettucce di chiusura in stoffa.

Si tratta di commercio fisso. Le cartelle sono di Cabras Pinuccia, Muntoni Emanuele e Pinna Geltrude.

7/19 **1946 - 1956** *3271*

Cartelle personali dei commercianti

Fascicolo cartaceo, contenuto in busta di cartone con fettucce di chiusura in stoffa.

Si tratta di commercio fisso. Le cartelle sono in ordine alfabetico da Agus Giovanni a Sorace Antonio.

7/20 **1949 - 1956** *3272*

Cartelle personali dei commercianti

Fascicolo cartaceo, contenuto in busta di cartone con fettucce di chiusura in stoffa.

Si tratta di commercio fisso. Le cartelle sono in ordine alfabetico da Garau Sista a Sciascia Giuseppe.
Sono presenti richieste di rilascio di licenze, richieste di voltura e di aggiunta voci, datate 1954.

7/21 **1936 - 1944** *3273*

Licenze rilasciate agli esercenti il commercio ambulante

Registro cartaceo, contenuto in busta di cartone con fettucce di chiusura in stoffa; numerazione per licenza (da 1 a 107).

Sono presenti alcune richieste di licenza del 1945 e del 1947.

7/22 **1951 - 1957** *3274*

Licenze per il commercio ambulante

Fascicolo cartaceo, contenuto in busta di cartone con fettucce di chiusura in stoffa.

7/23 **1935 - 1953** *3275*

Cartelle personali dei commercianti

Fascicolo cartaceo, contenuto in busta di cartone con fettucce di chiusura in stoffa.

Si tratta di commercio ambulante. Le cartelle sono in ordine alfabetico da Andante Giulio a Zanini Innocenta.
Sono presenti diversi certificati di pagamento dell'imposta generale sull'entrata venditori ambulanti ed alcune deliberazioni della Commissione Comunale per la disciplina del commercio relative alla concessione di nuove licenze commerciali, datate 1948, non presenti nella raccolta relativa allo stesso anno.

7/24 **1942 - 1954** *3276*

Cartelle personali dei commercianti

Fascicolo cartaceo, contenuto in busta di cartone con fettucce di chiusura in stoffa.

Si tratta di commercio ambulante. Le cartelle sono in ordine alfabetico da Aragoni Giovanni a Masala Francesco. E' presente una licenza di commercio senza relativa cartella appartenente al signor Crastus Armando.

7/25 **1946 - 1954** *3277*

Cartelle personali dei commercianti

Fascicolo cartaceo, contenuto in busta di cartone con fettucce di chiusura in stoffa.

Si tratta di commercio ambulante. Le cartelle sono in ordine alfabetico da Matta Emanuele a Sudano Agrippino.

7/26 **1950 - 1954** *3278*

Cartelle personali dei commercianti

Fascicolo cartaceo, contenuto in busta di cartone con fettucce di chiusura in stoffa.

Si tratta di commercio ambulante. Le cartelle sono in ordine alfabetico da Bardi Giovanni a Sulas Antioco Luigi.

7/27 **1927 - 1933** *3279*

Richieste di rilascio e rinnovo di licenze commerciali

Fascicolo cartaceo, contenuto in busta di cartone con fettucce di chiusura in stoffa.

7/28 **1939 - 1947** *3280*

Richieste di rilascio e rinnovo di licenze commerciali

Fascicolo cartaceo, contenuto in busta di cartone con fettucce di chiusura in stoffa.

7/29 **1944 - 1956** *3281*

Richieste di rilascio e rinnovo di licenze commerciali

Fascicolo cartaceo, contenuto in busta di cartone con fettucce di chiusura in stoffa.

7/30 **1946 - 1958** *3282*

Richieste di rilascio e rinnovo di licenze commerciali

Fascicolo cartaceo, contenuto in busta di cartone con fettucce di chiusura in stoffa.

E' presente un registro di ordinanze, prevalentemente relative al commercio, datate 1944-1945 e 1954-1955. Le ordinanze presentano spesso documentazione allegata.

7/31 **1949 - 1949** *3283*

Richieste di rilascio e rinnovo di licenze commerciali

Fascicolo cartaceo, contenuto in busta di cartone con fettucce di chiusura in stoffa.

7/32 **1948 - 1955** *3284*

Richieste di rilascio e rinnovo di licenze commerciali

Fascicolo cartaceo, contenuto in busta di cartone con fettucce di chiusura in stoffa.

Sono presenti alcune licenze commerciali ed un elenco di commercianti.

7/33 **1953 - 1955** *3285*

Richieste di rilascio e rinnovo di licenze commerciali

Fascicolo cartaceo, contenuto in busta di cartone con fettucce di chiusura in stoffa.

7/34 **1955 - 1956** *3286*

Richieste di rilascio e rinnovo di licenze commerciali

Fascicolo cartaceo, contenuto in busta di cartone con fettucce di chiusura in stoffa.

7/35 **1955 - 1959** *3287*

Richieste di rilascio e rinnovo di licenze commerciali

Fascicolo cartaceo, contenuto in busta di cartone con fettucce di chiusura in stoffa.

7/36 **1956** *3288*

Richieste di rilascio e rinnovo di licenze commerciali

Fascicolo cartaceo, contenuto in busta di cartone con fettucce di chiusura in stoffa.

7/37 **1957 - 1960** *3289*

Richieste di rilascio e rinnovo di licenze commerciali

Fascicolo cartaceo, contenuto in busta di cartone con fettucce di chiusura in stoffa.

7/38 **1955 - 1956** *3290*

Richieste di nullaosta per il trasferimento degli esercizi commerciali

Fascicolo cartaceo, contenuto in busta di cartone con fettucce di chiusura in stoffa.

7/39 **1956 - 1958** *3291*

Cessazione di attività commerciali

Fascicolo cartaceo, contenuto in busta di cartone con fettucce di chiusura in stoffa.

E' presente un elenco degli utenti pesi e misure del 1958.

7/40 **1951 - 1953** *3292*

Rimborso di depositi cauzionali per le licenze commerciali

Fascicolo cartaceo, contenuto in busta di cartone con fettucce di chiusura in stoffa.

7/41 **1952 - 1954** *3293*

Richieste, rilasci e rinnovi delle licenze

Fascicolo cartaceo, contenuto in busta di cartone con fettucce di chiusura in stoffa.

7/42 **1937 - 1939** *3294*

Deliberazioni della Commissione Disciplina Prezzi

Fascicolo cartaceo, contenuto in busta di cartone con fettucce di chiusura in stoffa.

7/43 **1937 - 1947** *3295*

Listini prezzi

Fascicolo cartaceo, contenuto in busta di cartone con fettucce di chiusura in stoffa.

In allegato: articoli giornalistici sull'annona e sui listini prezzi provinciali.

7/44 **1905 - 1911** *3296*

Preparazione delle liste elettorali commerciali

1905 - 1906; 1911

Fascicolo cartaceo, contenuto in busta di cartone con fettucce di chiusura in stoffa.

7/45 **1862** *3297*

Liste degli elettori per la camera di commercio

Fascicolo cartaceo, contenuto in busta di cartone con fettucce di chiusura in stoffa.

7/46 **1894 - 1896** *3298*

Revisione delle liste elettorali commerciali

Fascicolo cartaceo, contenuto in busta di cartone con fettucce di chiusura in stoffa.

7/47 **1901 - 1907** *3299*

Revisione delle liste elettorali commerciali

Fascicolo cartaceo, contenuto in busta di cartone con fettucce di chiusura in stoffa.

7/48 **1910** *3300*

Revisione delle liste elettorali commerciali

Fascicolo cartaceo, contenuto in busta di cartone con fettucce di chiusura in stoffa.

7/49 **1881 - 1896** *3301*

1881; 1890; 1892; 1894; 1896

Elezioni commerciali

Fascicolo cartaceo, contenuto in busta di cartone con fettucce di chiusura in stoffa.

7/50 **1937 - 1940** *3302*

Censimento industriale e commerciale riferito a tutte le attività svolte all'interno del Comune

Fascicolo cartaceo, contenuto in busta di cartone con fettucce di chiusura in stoffa.

E' presente classificazione XII cat.

7/51 **1955 - 1956** *3303*

Fornitura e acquisto di un peso pubblico di controllo nel mercato comunale

Fascicolo cartaceo, contenuto in busta di cartone con fettucce di chiusura in stoffa.

sottoserie *3304*

stato degli utenti pesi e misure 1878 - 1959

38 unità archivistiche.

La sottoserie è costituita da una considerevole quantità di registri e fascicoli a partire dal 1878 sulle verificazioni periodiche e sulle variazioni che secondo le disposizioni di legge avevano scadenze biennali. Lacune per gli anni 1928-1952.

8/1 **1878** *3305*

Stato degli utenti pesi e misure soggetti alla verificazione periodica per l'anno 1878

Registro cartaceo, contenuto in busta di cartone con fettucce di chiusura in stoffa; numerazione per utente (da 1 a 123).

La cartellina che contiene il documento riporta la scritta esterna "Corrispondenza 1878".

8/2 **1881** *3306*

Stato degli utenti pesi e misure soggetti alla verificazione periodica per l'anno 1881

Registro cartaceo, contenuto in busta di cartone con fettucce di chiusura in stoffa; numerazione per utente (da 1 a 115).

La cartellina che contiene il documento riporta la scritta esterna "Corrispondenza 1881".

8/3 **1883** *3307*

Stato degli utenti pesi e misure soggetti alla verificazione periodica per l'anno 1883

Registro cartaceo, contenuto in busta di cartone con fettucce di chiusura in stoffa; numerazione per utente (da 1 a 120).

La cartellina che contiene il documento riporta la scritta esterna "Corrispondenza 1883".

8/4 **1885** *3308*

Stato degli utenti pesi e misure soggetti alla verificazione periodica per l'anno 1885

Registro cartaceo, contenuto in busta di cartone con fettucce di chiusura in stoffa; numerazione per utente (da 1 a 118).

La cartellina che contiene il documento riporta la scritta esterna "Corrispondenza 1885".

8/5 **1886** *3309*

Stato degli utenti pesi e misure soggetti alla verificazione periodica per l'anno 1886

Registro cartaceo, contenuto in busta di cartone con fettucce di chiusura in stoffa; numerazione per utente (da 1 a 115).

La cartellina che contiene il documento riporta la scritta esterna "Corrispondenza 1886".

8/6 **1887** *3310*

Stato degli utenti pesi e misure soggetti alla verificazione periodica per l'anno 1887

Registro cartaceo, contenuto in busta di cartone con fettucce di chiusura in stoffa; numerazione per utente (da 1 a 121).

La cartellina che contiene il documento riporta la scritta esterna "Corrispondenza 1887".

8/7 **1888** *3311*

Stato degli utenti pesi e misure soggetti alla verificazione periodica per l'anno 1888

Registro cartaceo, contenuto in busta di cartone con fettucce di chiusura in stoffa; numerazione per utente (da 1 a 130).

La cartellina che contiene il documento riporta la scritta esterna "Corrispondenza 1888".
E' presente l'elenco degli utenti mancanti alla verificazione periodica.

8/8 **1891** *3312*

Stato degli utenti pesi e misure soggetti alla verificazione periodica per il biennio 1891-1892

Registro cartaceo, contenuto in busta di cartone con fettucce di chiusura in stoffa; numerazione per utente (da 1 a 122).

La cartellina che contiene il documento riporta la scritta esterna "Corrispondenza 1892".

8/9 **1893** *3313*

Stato degli utenti pesi e misure soggetti alla verificazione periodica per il biennio 1893-94

Registro cartaceo, contenuto in busta di cartone con fettucce di chiusura in stoffa; numerazione per utente (da 1 a 154).

8/10 **1901** *3314*

Stato degli utenti pesi e misure soggetti alla verificazione periodica per il biennio 1901-1902

Registro cartaceo, contenuto in busta di cartone con fettucce di chiusura in stoffa; numerazione per utente (da 1 a 156).

8/11 **1905** *3315*

Stato degli utenti pesi e misure soggetti alla verificazione periodica per il biennio 1905-1906

Registro cartaceo, contenuto in busta di cartone con fettucce di chiusura in stoffa; numerazione per utente (da 1 a 142).

8/12 **1907** *3316*

Stato degli utenti pesi e misure soggetti alla verificazione periodica per il biennio 1907-1908

Registro cartaceo, contenuto in busta di cartone con fettucce di chiusura in stoffa; numerazione per utente (da 1 a 189).

E' presente un elenco dei nuovi utenti iscritti durante il 2° trimestre del 1908, con numerazione continuativa con il registro principale da 190 a 242, ed un elenco degli utenti cancellati per cessazione di esercizio durante lo stesso trimestre, privo di numerazione. Sono presenti avvisi di presentazione dei pesi e delle misure per la verificazione periodica del 1908 la cui numerazione coincide col numero d'ordine dell'elenco degli utenti.

8/13 **1909** *3317*

Stato degli utenti pesi e misure soggetti alla verificazione periodica per il biennio 1909-1910

Registro cartaceo, contenuto in busta di cartone con fettucce di chiusura in stoffa; numerazione per utente (da 1 a 203).

8/14 **1911** *3318*

Stato degli utenti pesi e misure soggetti alla verificazione periodica per il biennio 1911-1912

Registro cartaceo, contenuto in busta di cartone con fettucce di chiusura in stoffa; numerazione per utente (da 1 a 194).

8/15 **1913** *3319*

Stato degli utenti pesi e misure soggetti alla verificazione periodica per il biennio 1913-1914

Registro cartaceo, contenuto in busta di cartone con fettucce di chiusura in stoffa; numerazione per utente (da 1 a 218).

E' presente un elenco di "Utenti da aggiungere allo Stato", con numerazione da 1 a 22.
La cartellina che contiene il documento riporta la scritta esterna "Corrispondenza 1914".

8/16 **1915** *3320*

Stato degli utenti pesi e misure soggetti alla verificazione periodica per il biennio 1915-1916

Registro cartaceo, contenuto in busta di cartone con fettucce di chiusura in stoffa; numerazione per utente (da 1 a 218).

La cartellina che contiene il documento riporta la scritta esterna "Corrispondenza 1916".

8/17 **1917** *3321*

Stato degli utenti pesi e misure soggetti alla verificazione periodica per il biennio 1917-1918

Registro cartaceo, contenuto in busta di cartone con fettucce di chiusura in stoffa; numerazione varia.

Sono presenti alcuni prospetti delle variazioni.
La cartellina che contiene il documento riporta la scritta esterna "Corrispondenza 1918".
In allegato: prospetto delle variazioni.

8/18 **1919** *3322*

Stato degli utenti pesi e misure soggetti alla verificazione periodica per il biennio 1919-1920

Registro cartaceo, contenuto in busta di cartone con fettucce di chiusura in stoffa; numerazione per utente (da 1 a 205).

Sono presenti alcuni prospetti delle variazioni.
La cartellina che contiene il documento riporta la scritta esterna "Corrispondenza 1920".

8/19 **1923** *3323*

Stato degli utenti pesi e misure soggetti alla verificazione periodica per il biennio 1923-1924

Fascicolo cartaceo, contenuto in busta di cartone con fettucce di chiusura in stoffa; numerazione per utente (da 1 a 248).

Sono presenti i prospetti delle variazioni.

8/20 **1927** *3324*

Stato degli utenti pesi e misure soggetti alla verificazione periodica per il biennio 1927-1928

Registro cartaceo, contenuto in busta di cartone con fettucce di chiusura in stoffa; numerazione per utente (da 1 a 285).

Sono presenti elenchi degli utenti pesi e misure non compresi nello stato e da aggiungersi allo stesso.

8/21 **1953** *3325*

Stato degli utenti pesi e misure soggetti alla verificazione periodica per il biennio 1953-1954

Fascicolo cartaceo, contenuto in busta di cartone con fettucce di chiusura in stoffa; numerazione per utente (da 1 a 476).

Sono presenti comunicazioni di variazioni allo stato, comunicazioni di cessazione attività.

8/22 **1955** *3326*

Stato degli utenti pesi e misure soggetti alla verificazione periodica per il biennio 1955-1956

Fascicolo cartaceo, contenuto in busta di cartone con fettucce di chiusura in stoffa; numerazione per utente (da 1 a 527).

Sono presenti verbali di eseguita verificazione comunicazioni di cessazione attività, con allegate le licenze e corrispondenza varia dal 1954 al 1955.

8/23 **1956** *3327*

Stato degli utenti pesi e misure soggetti alla verificazione periodica per il biennio 1957-1958

Registro cartaceo, contenuto in busta di cartone con fettucce di chiusura in stoffa; numerazione per utente (da 1 a 494).

Sono presenti prosetti delle variazioni.

8/24 **1959** *3328*

Stato degli utenti pesi e misure soggetti alla verificazione periodica per il biennio 1959-1960

Fascicolo cartaceo, contenuto in busta di cartone con fettucce di chiusura in stoffa; numerazione per utente (da 1 a 459).

Sono presenti prospetti delle variazioni, richieste di cancellazione con allegate licenze commerciali e corrispondenza varia.

8/25 **1895** *3329*

Prospetti delle variazioni fatte allo stato degli utenti pesi e misure

Fascicolo cartaceo, contenuto in busta di cartone con fettucce di chiusura in stoffa.

8/26 **1896** *3330*

Prospetti delle variazioni fatte allo stato degli utenti pesi e misure

Fascicolo cartaceo, contenuto in busta di cartone con fettucce di chiusura in stoffa.

8/27 **1897** *3331*

Prospetti delle variazioni fatte allo stato degli utenti pesi e misure

Fascicolo cartaceo, contenuto in busta di cartone con fettucce di chiusura in stoffa.

8/28 **1900** *3332*

Prospetto delle variazioni fatte allo stato degli utenti pesi e misure

Fascicolo cartaceo, contenuto in busta di cartone con fettucce di chiusura in stoffa.

8/29 **1902** *3333*

Prospetto delle variazioni fatte allo stato degli utenti pesi e misure

Fascicolo cartaceo, contenuto in busta di cartone con fettucce di chiusura in stoffa.

8/30 **1912** *3334*

Prospetto delle variazioni fatte allo stato degli utenti pesi e misure

Fascicolo cartaceo, contenuto in busta di cartone con fettucce di chiusura in stoffa.

8/31 **1921** *3335*

Prospetti delle variazioni fatte allo stato degli utenti pesi e misure

Fascicolo cartaceo, contenuto in busta di cartone con fettucce di chiusura in stoffa.

8/32 **1923** *3336*

Prospetto delle variazioni fatte allo stato degli utenti pesi e misure

Fascicolo cartaceo, contenuto in busta di cartone con fettucce di chiusura in stoffa.

8/33 **1928** *3337*

Prospetti delle variazioni fatte allo stato degli utenti pesi e misure

Fascicolo cartaceo, contenuto in busta di cartone con fettucce di chiusura in stoffa.

8/34 **1934** *3338*

Prospetto delle variazioni fatte allo stato degli utenti pesi e misure

Fascicolo cartaceo, contenuto in busta di cartone con fettucce di chiusura in stoffa.

8/35 **1953** *3339*

Prospetti delle variazioni fatte allo stato degli utenti pesi e misure

Fascicolo cartaceo, contenuto in busta di cartone con fettucce di chiusura in stoffa.

Sono presenti comunicazioni di cessata attività.

8/36 **1955** *3340*

Prospetti delle variazioni fatte allo stato degli utenti pesi e misure

Fascicolo cartaceo, contenuto in busta di cartone con fettucce di chiusura in stoffa.

Sono presenti: comunicazioni di cessata attività ed un elenco delle ditte che hanno cessato l'attività commerciale.

8/37 **1956** *3341*

Prospetti delle variazioni fatte allo stato degli utenti pesi e misure

Fascicolo cartaceo, contenuto in busta di cartone con fettucce di chiusura in stoffa.

8/38 **1957** *3342*

Prospetti delle variazioni fatte allo stato degli utenti pesi e misure

Fascicolo cartaceo, contenuto in busta di cartone con fettucce di chiusura in stoffa.

serie *3343*

corrispondenza 1889 - 1960

57 unità archivistiche.

La documentazione è suddivisa in fascicoli annuali.

9/1 **1889** *3344*

Corrispondenza relativa all'agricoltura, industria e commercio

Fascicolo cartaceo, contenuto in busta di cartone con fettucce di chiusura in stoffa.

Ausili alla consultazione: repertorio della corrispondenza.

9/2 **1891** *3345*

Corrispondenza relativa all'agricoltura, industria e commercio

Fascicolo cartaceo, contenuto in busta di cartone con fettucce di chiusura in stoffa.

9/3 **1893** *3346*

Corrispondenza relativa all'agricoltura, industria e commercio

Fascicolo cartaceo, contenuto in busta di cartone con fettucce di chiusura in stoffa.

Ausili alla consultazione: repertorio della corrispondenza.

9/4 **1894** *3347*

Corrispondenza relativa all'agricoltura, industria e commercio

Fascicolo cartaceo, contenuto in busta di cartone con fettucce di chiusura in stoffa.

9/5 **1895** *3348*

Corrispondenza relativa all'agricoltura, industria e commercio

Fascicolo cartaceo, contenuto in busta di cartone con fettucce di chiusura in stoffa.

Ausili alla consultazione: repertorio della corrispondenza.

9/6 **1896** *3349*

Corrispondenza relativa all'agricoltura, industria e commercio

Fascicolo cartaceo, contenuto in busta di cartone con fettucce di chiusura in stoffa.

Ausili alla consultazione: repertorio della corrispondenza.

9/7 **1897** *3350*

Corrispondenza relativa all'agricoltura, industria e commercio

Fascicolo cartaceo, contenuto in busta di cartone con fettucce di chiusura in stoffa.

Ausili alla consultazione: repertorio della corrispondenza.

9/8 **1898** *3351*

Corrispondenza relativa all'agricoltura, industria e commercio

Fascicolo cartaceo, contenuto in busta di cartone con fettucce di chiusura in stoffa.

Ausili alla consultazione: repertorio della corrispondenza.

9/9 **1901** *3352*

Corrispondenza relativa all'agricoltura, industria e commercio

Fascicolo cartaceo, contenuto in busta di cartone con fettucce di chiusura in stoffa.

Ausili alla consultazione: repertorio della corrispondenza.

9/10 **1902** *3353*

Corrispondenza relativa all'agricoltura, industria e commercio

Fascicolo cartaceo, contenuto in busta di cartone con fettucce di chiusura in stoffa.

Ausili alla consultazione: repertorio della corrispondenza.

9/11 **1903** *3354*

Corrispondenza relativa all'agricoltura, industria e commercio

Fascicolo cartaceo, contenuto in busta di cartone con fettucce di chiusura in stoffa.

Ausili alla consultazione: repertorio della corrispondenza.

9/12 **1904** *3355*

Corrispondenza relativa all'agricoltura, industria e commercio

Fascicolo cartaceo, contenuto in busta di cartone con fettucce di chiusura in stoffa.

Ausili alla consultazione: repertorio della corrispondenza.

9/13 **1905** *3356*

Corrispondenza relativa all'agricoltura, industria e commercio

Fascicolo cartaceo, contenuto in busta di cartone con fettucce di chiusura in stoffa.

Ausili alla consultazione: repertorio della corrispondenza.

9/14 **1906** *3357*

Corrispondenza relativa all'agricoltura, industria e commercio

Fascicolo cartaceo, contenuto in busta di cartone con fettucce di chiusura in stoffa.

Ausili alla consultazione: repertorio della corrispondenza.

9/15 **1907** *3358*

Corrispondenza relativa all'agricoltura, industria e commercio

Fascicolo cartaceo, contenuto in busta di cartone con fettucce di chiusura in stoffa.

Ausili alla consultazione: repertorio della corrispondenza.

9/16 **1908** *3359*

Corrispondenza relativa all'agricoltura, industria e commercio

Fascicolo cartaceo, contenuto in busta di cartone con fettucce di chiusura in stoffa.

Ausili alla consultazione: repertorio della corrispondenza.

9/17 **1909** *3360*

Corrispondenza relativa all'agricoltura, industria e commercio

Fascicolo cartaceo, contenuto in busta di cartone con fettucce di chiusura in stoffa.

Ausili alla consultazione: repertorio della corrispondenza.

9/18 **1910** *3361*

Corrispondenza relativa all'agricoltura, industria e commercio

Fascicolo cartaceo, contenuto in busta di cartone con fettucce di chiusura in stoffa.

Ausili alla consultazione: repertorio della corrispondenza.

9/19 **1911** *3362*

Corrispondenza relativa all'agricoltura, industria e commercio

Fascicolo cartaceo, contenuto in busta di cartone con fettucce di chiusura in stoffa.

Ausili alla consultazione: repertorio della corrispondenza.

9/20 **1912** *3363*

Corrispondenza relativa all'agricoltura, industria e commercio

Fascicolo cartaceo, contenuto in busta di cartone con fettucce di chiusura in stoffa.

Ausili alla consultazione: repertorio della corrispondenza.

9/21 **1923** *3364*

Corrispondenza relativa all'agricoltura, industria e commercio

Fascicolo cartaceo, contenuto in busta di cartone con fettucce di chiusura in stoffa.

9/22 **1924** *3365*

Corrispondenza relativa all'agricoltura, industria e commercio

Fascicolo cartaceo, contenuto in busta di cartone con fettucce di chiusura in stoffa.

Ausili alla consultazione: repertorio della corrispondenza.

9/23 **1925** *3366*

Corrispondenza relativa all'agricoltura, industria e commercio

Fascicolo cartaceo, contenuto in busta di cartone con fettucce di chiusura in stoffa.

9/24 **1926** *3367*

Corrispondenza relativa all'agricoltura, industria e commercio

Fascicolo cartaceo, contenuto in busta di cartone con fettucce di chiusura in stoffa.

Ausili alla consultazione: repertorio della corrispondenza.

9/25 **1927** *3368*

Corrispondenza relativa all'agricoltura, industria e commercio

Fascicolo cartaceo, contenuto in busta di cartone con fettucce di chiusura in stoffa.

Ausili alla consultazione: repertorio della corrispondenza.

9/26 **1928** *3369*

Corrispondenza relativa all'agricoltura, industria e commercio

Fascicolo cartaceo, contenuto in busta di cartone con fettucce di chiusura in stoffa.

Ausili alla consultazione: repertorio della corrispondenza.

9/27 **1929** *3370*

Corrispondenza relativa all'agricoltura, industria e commercio

Fascicolo cartaceo, contenuto in busta di cartone con fettucce di chiusura in stoffa.

Ausili alla consultazione: repertorio della corrispondenza.

9/28 **1930** *3371*

Corrispondenza relativa all'agricoltura, industria e commercio

Fascicolo cartaceo, contenuto in busta di cartone con fettucce di chiusura in stoffa.

Ausili alla consultazione: repertorio della corrispondenza.

9/29 **1931** *3372*

Corrispondenza relativa all'agricoltura, industria e commercio

Fascicolo cartaceo, contenuto in busta di cartone con fettucce di chiusura in stoffa.

Ausili alla consultazione: repertorio della corrispondenza.

9/30 **1932** *3373*

Corrispondenza relativa all'agricoltura, industria e commercio

Fascicolo cartaceo, contenuto in busta di cartone con fettucce di chiusura in stoffa.

Ausili alla consultazione: repertorio della corrispondenza.

9/31 **1933** *3374*

Corrispondenza relativa all'agricoltura, industria e commercio

Fascicolo cartaceo, contenuto in busta di cartone con fettucce di chiusura in stoffa.

Ausili alla consultazione: repertorio della corrispondenza.

9/32 **1934** *3375*

Corrispondenza relativa all'agricoltura, industria e commercio

Fascicolo cartaceo, contenuto in busta di cartone con fettucce di chiusura in stoffa.

Ausili alla consultazione: repertorio della corrispondenza.

9/33 **1935** *3376*

Corrispondenza relativa all'agricoltura, industria e commercio

Fascicolo cartaceo, contenuto in busta di cartone con fettucce di chiusura in stoffa.

Ausili alla consultazione: repertorio della corrispondenza.

9/34 **1936** *3377*

Corrispondenza relativa all'agricoltura, industria e commercio

Fascicolo cartaceo, contenuto in busta di cartone con fettucce di chiusura in stoffa.

Ausili alla consultazione: repertorio della corrispondenza.

9/35 **1937** *3378*

Corrispondenza relativa all'agricoltura, industria e commercio

Fascicolo cartaceo, contenuto in busta di cartone con fettucce di chiusura in stoffa.

Ausili alla consultazione: repertorio della corrispondenza.

9/36 **1938** *3379*

Corrispondenza relativa all'agricoltura, industria e commercio

Fascicolo cartaceo, contenuto in busta di cartone con fettucce di chiusura in stoffa.

Ausili alla consultazione: repertorio della corrispondenza.

9/37 **1939** *3380*

Corrispondenza relativa all'agricoltura, industria e commercio

Fascicolo cartaceo, contenuto in busta di cartone con fettucce di chiusura in stoffa.

Ausili alla consultazione: repertorio della corrispondenza.

9/38 **1940** *3381*

Corrispondenza relativa all'agricoltura, industria e commercio

Fascicolo cartaceo, contenuto in busta di cartone con fettucce di chiusura in stoffa.

Ausili alla consultazione: repertorio della corrispondenza.

9/39 **1941** *3382*

Corrispondenza relativa all'agricoltura, industria e commercio

Fascicolo cartaceo, contenuto in busta di cartone con fettucce di chiusura in stoffa.

Ausili alla consultazione: repertorio della corrispondenza.

9/40 **1942** *3383*

Corrispondenza relativa all'agricoltura, industria e commercio

Fascicolo cartaceo, contenuto in busta di cartone con fettucce di chiusura in stoffa.

Ausili alla consultazione: repertorio della corrispondenza.

9/41 **1943** *3384*

Corrispondenza relativa all'agricoltura, industria e commercio

Fascicolo cartaceo, contenuto in busta di cartone con fettucce di chiusura in stoffa.

Ausili alla consultazione: repertorio della corrispondenza.

9/42 **1944** *3385*

Corrispondenza relativa all'agricoltura, industria e commercio

Fascicolo cartaceo, contenuto in busta di cartone con fettucce di chiusura in stoffa.

Ausili alla consultazione: repertorio della corrispondenza.

9/43 **1945** *3386*

Corrispondenza relativa all'agricoltura, industria e commercio

Fascicolo cartaceo, contenuto in busta di cartone con fettucce di chiusura in stoffa.

Ausili alla consultazione: repertorio della corrispondenza.

9/44 **1946** *3387*

Corrispondenza relativa all'agricoltura, industria e commercio

Fascicolo cartaceo, contenuto in busta di cartone con fettucce di chiusura in stoffa.

Ausili alla consultazione: repertorio della corrispondenza.

9/45 **1947** *3388*

Corrispondenza relativa all'agricoltura, industria e commercio

Fascicolo cartaceo, contenuto in busta di cartone con fettucce di chiusura in stoffa.

Ausili alla consultazione: repertorio della corrispondenza.

9/46 **1948** *3389*

Corrispondenza relativa all'agricoltura, industria e commercio

Fascicolo cartaceo, contenuto in busta di cartone con fettucce di chiusura in stoffa.

Ausili alla consultazione: repertorio della corrispondenza.

9/47 **1949** *3390*

Corrispondenza relativa all'agricoltura, industria e commercio

Fascicolo cartaceo, contenuto in busta di cartone con fettucce di chiusura in stoffa.

Ausili alla consultazione: repertorio della corrispondenza.

9/48 **1950** *3391*

Corrispondenza relativa all'agricoltura, industria e commercio

Fascicolo cartaceo, contenuto in busta di cartone con fettucce di chiusura in stoffa.

Ausili alla consultazione: repertorio della corrispondenza.

9/49 **1952** *3392*

Corrispondenza relativa all'agricoltura, industria e commercio

Fascicolo cartaceo, contenuto in busta di cartone con fettucce di chiusura in stoffa.

Ausili alla consultazione: repertorio della corrispondenza.

9/50 **1953** *3393*

Corrispondenza relativa all'agricoltura, industria e commercio

Fascicolo cartaceo, contenuto in busta di cartone con fettucce di chiusura in stoffa.

Ausili alla consultazione: repertorio della corrispondenza.

9/51 **1954** *3394*

Corrispondenza relativa all'agricoltura, industria e commercio

Fascicolo cartaceo, contenuto in busta di cartone con fettucce di chiusura in stoffa.

Ausili alla consultazione: repertorio della corrispondenza.

9/52 **1955** *3395*

Corrispondenza relativa all'agricoltura, industria e commercio

Fascicolo cartaceo, contenuto in busta di cartone con fettucce di chiusura in stoffa.

Ausili alla consultazione: repertorio della corrispondenza.

9/53 **1956** *3396*

Corrispondenza relativa all'agricoltura, industria e commercio

Fascicolo cartaceo, contenuto in busta di cartone con fettucce di chiusura in stoffa.

Ausili alla consultazione: repertorio della corrispondenza.

9/54 **1957** *3397*

Corrispondenza relativa all'agricoltura, industria e commercio

Fascicolo cartaceo, contenuto in busta di cartone con fettucce di chiusura in stoffa.

Ausili alla consultazione: repertorio della corrispondenza.

9/55 **1958** *3398*

Corrispondenza relativa all'agricoltura, industria e commercio

Fascicolo cartaceo, contenuto in busta di cartone con fettucce di chiusura in stoffa.

Ausili alla consultazione: repertorio della corrispondenza.

9/56 **1959** *3399*

Corrispondenza relativa all'agricoltura, industria e commercio

Fascicolo cartaceo, contenuto in busta di cartone con fettucce di chiusura in stoffa.

Ausili alla consultazione: repertorio della corrispondenza.

9/57 **1960** *3400*

Corrispondenza relativa all'agricoltura, industria e commercio

Fascicolo cartaceo, contenuto in busta di cartone con fettucce di chiusura in stoffa.

Ausili alla consultazione: repertorio della corrispondenza.

serie *3401*

Stato civile, anagrafe e censimento 1865 - 1960

396 unità archivistiche.

Si tratta prevalentemente di registri, la maggior parte dei quali sono conservati presso l'ufficio Anagrafe e Stato Civile del Comune.

Lo stato civile non è soltanto l'archivio dove si custodiscono i documenti autentici dello "status personarum", affinchè ciascuno possa con facilità e prontezza provare le nascite, le morti, i matrimoni, le qualità di cittadino e di straniero; esso è pure un ufficio permanente di statistica demografica che segue giorno per giorno il dinamismo della popolazione e mette il pubblico ed il governo in grado di conoscerne le condizioni reali. Ufficiale dello Stato Civile è il Sindaco o chi ne fa le veci.

serie

stato civile 1866 - 1960

265 unità archivistiche.

I registri dello Stato Civile sono sempre stati pubblici. L'art. 103 delle legge comunale del 1865 affidava al Sindaco, quale ufficiale del Governo, la tenuta dei registri dello stato civile. L'ordinamento fondamentale di questo servizio venne determinato dal R.D. 15 novembre 1865, modificato ed integrato da norme successive, fra le quali merita ricordare quella della legge 14 giugno 1874 e del R.D. 23 ottobre 1874. Il servizio prevedeva quattro tipi di atti (ai quali corrispondevano altrettanti registri): di nascita, di matrimonio, di morte e di cittadinanza.

sottoserie

diritti e certificati 1935 - 1945

3 unità archivistiche.

sottoserie

registri generali 1866 - 1960

158 unità archivistiche.

Si tratta di registri molti dei quali in cattive condizioni di conservazione.

Nel "Registro delle nascite" si includevano le dichiarazioni di nascita, i verbali di presentazione di bambini trovati, quelli di bambini morti dei quali non era stata dichiarata la nascita. Vi si trascrivevano inoltre gli atti di nascita ricevuti all'estero o in viaggio marittimo o da militari o in Comuni nei quali la nascita era avvenuta accidentalmente, le dichiarazioni di consegna dei fanciulli ai pubblici ospizi, gli atti di riconoscimento di figli naturali, i decreti di adozione, legittimazione, cambiamento o aggiunta di nome e cognome, di concessione di titoli nobiliari e le sentenze di rettificazione degli atti di nascita.

Nel "Registro dei matrimoni si trascrivevano gli atti di celebrazione di matrimonio e le eventuali contemporanee dichiarazioni di riconoscimento di figli naturali; gli atti di matrimonio celebrati all'estero e in altri Comuni.

Nel "Registro di morte" si inserivano gli atti di morte stesi in seguito a dichiarazioni testimoniali o ad avvisi o a notizie comunicate dalle amministrazioni di istituti pubblici e privati. Inoltre vi si trascrivevano gli atti di morte ricevuti all'estero o in viaggio marittimo o da militari.

Nel "Registro di cittadinanza" si inserivano le dichiarazioni di stranieri che potevano eleggere la cittadinanza italiana e quelle dei cittadini che potevano eleggere la qualità di straniero, quelle di rinuncia alla cittadinanza, quelle di fissazione di domicilio nel Regno e quelle di trasferimento di domicilio da un Comune all'altro. Vi erano infine trascritti anche i decreti reali di concessione della cittadinanza.

I registri venivano tenuti in doppia copia originale, erano vidimati in ciascun foglio dal Presidente del Tribunale o da un giudice delegato ed erano depositati uno nell'archivio comunale, l'altro presso la Cancelleria del Tribunale.

Nel Comune di Sant'Antioco dal 1866 al 1933, dal 1938 al 1946 e nel 1948, in unico registro si trascrivevano tutti gli atti. Tutti i registri sono conservati presso l'Ufficio Anagrafe e Stato Civile del Comune.

sottoserie

atti di nascita 1940 - 1957

18 unità archivistiche.

Si tratta di fascicoli annuali che raccolgono gli atti inviati al Comune per la trascrizione.

sottoserie

atti di matrimonio 1909 - 1957

60 unità archivistiche.

Sono conservati i registri delle pubblicazioni, le cartelle nominative delle pubblicazioni e dei matrimoni contratti e gli atti inviati al Comune per la trascrizione.

sottoserie

atti di morte 1897 - 1960

26 unità archivistiche. 1897 - 1906; 1939 - 1960

Sono conservati gli elenchi trimestrali sullo stato nominativo dei deceduti, gli accertamenti di decesso e gli atti inviati per la trascrizione.

serie

anagrafe e censimento 1903 - 1960

57 unità archivistiche.

L'essenza del servizio è sempre stata quella della regolare tenuta del registro di popolazione, per mezzo del quale si è in grado in ogni momento, di sapere quanti siano i cittadini residenti o presenti sul territorio comunale, nonchè il loro indirizzo, la conformazione dei singoli nuclei familiari etc..

sottoserie

anagrafe 1903 - 1960

46 unità archivistiche. 1903 - 1912; 1925 - 1960

Sono conservati i registri e i fascicoli annuali di dichiarazioni di immigrazione ed emigrazione; da segnalare un fascicolo del 1938-39 che contiene corrispondenza tra il Prefetto e il Podestà sugli appartenenti alla razza ebraica.

sottoserie

censimento 1904 - 1960

11 unità archivistiche. 1904; 1921 - 1960

E' conservata la documentazione sullo svolgimento dei censimenti generali della popolazione dal 6° al 9°; i fogli di famiglia sono stati compilati su schede uniche per i censimenti dal 7° al 9°. Da segnalare un registro di vie e piazze e cartelle toponomastiche.

serie

corrispondenza 1865 - 1960

74 unità archivistiche.

La documentazione è suddivisa in fascicoli annuali.

serie *3402*

stato civile

1866 - 1960

265 unità archivistiche.

I registri dello Stato Civile sono sempre stati pubblici. L'art. 103 delle legge comunale del 1865 affidava al Sindaco, quale ufficiale del Governo, la tenuta dei registri dello stato civile. L'ordinamento fondamentale di questo servizio venne determinato dal R.D. 15 novembre 1865, modificato ed integrato da norme successive, fra le quali merita ricordare quella della legge 14 giugno 1874 e del R.D. 23 ottobre 1874. Il servizio prevedeva quattro tipi di atti (ai quali corrispondevano altrettanti registri): di nascita, di matrimonio, di morte e di cittadinanza.

sottoserie *3403*

diritti e certificati 1935 - 1945

3 unità archivistiche.

1/1 1935 - 1939 *3404*

Diritti dello stato civile

Registro cartaceo legato in cartoncino, contenuto in cartella; numerazione cronologica per atto richiesto (1935: da 1 a 175; 1936: da 1 a 158; 1937: da 1 a 224; 1938: da 1 a 214; 1939: da 1 a 169;).

E' presente la prima pagina del quotidiano L'Isola del 4 Novembre 1943.

1/2 1945 *3405*

Diritti dello stato civile

Registro cartaceo privo di coperta, contenuto in cartella; numerazione cronologica per atto richiesto (da 512 a 3574).

1/3 1942 - 1945 *3406*

Registro Generale degli Atti e dei Certificati rilasciati dall'Ufficio di Segreteria e Stato Civile

Registro cartaceo legato in cartoncino, contenuto in cartella; numerazione cronologica per atto richiesto (1942: da 380 a 650; 1943: da 1 a 295; 1944: da 1 a 329; 1945: da 1 a 519).

sottoserie *3407*

registri generali 1866 - 1960

158 unità archivistiche.

Si tratta di registri molti dei quali in cattive condizioni di conservazione.

Nel "Registro delle nascite" si includevano le dichiarazioni di nascita, i verbali di presentazione di bambini trovati, quelli di bambini morti dei quali non era stata dichiarata la nascita. Vi si trascrivevano inoltre gli atti di nascita ricevuti all'estero o in viaggio marittimo o da militari o in Comuni nei quali la nascita era avvenuta accidentalmente, le dichiarazioni di consegna dei fanciulli ai pubblici ospizi, gli atti di riconoscimento di figli naturali, i decreti di adozione, legittimazione, cambiamento o aggiunta di nome e cognome, di concessione di titoli nobiliari e le sentenze di rettificazione degli atti di nascita.

Nel "Registro dei matrimoni si trascrivevano gli atti di celebrazione di matrimonio e le eventuali contemporanee dichiarazioni di riconoscimento di figli naturali; gli atti di matrimonio celebrati all'estero e in altri Comuni.

Nel "Registro di morte" si inserivano gli atti di morte stesi in seguito a dichiarazioni testimoniali o ad avvisi o a notizie comunicate dalle amministrazioni di istituti pubblici e privati. Inoltre vi si trascrivevano gli atti di morte ricevuti all'estero o in viaggio marittimo o da militari.

Nel "Registro di cittadinanza" si inserivano le dichiarazioni di stranieri che potevano eleggere la cittadinanza italiana e quelle dei cittadini che potevano eleggere la qualità di straniero, quelle di rinuncia alla cittadinanza, quelle di fissazione di domicilio nel Regno e quelle di trasferimento di domicilio da un Comune all'altro. Vi erano infine trascritti anche i decreti reali di concessione della cittadinanza.

I registri venivano tenuti in doppia copia originale, erano vidimati in ciascun foglio dal Presidente del Tribunale o da un giudice delegato ed erano depositati uno nell'archivio comunale, l'altro presso la Cancelleria del Tribunale.

Nel Comune di Sant'Antioco dal 1866 al 1933, dal 1938 al 1946 e nel 1948, in unico registro si trascrivevano tutti gli atti. Tutti i registri sono conservati presso l'Ufficio Anagrafe e Stato Civile del Comune.

2/1 **1866** *3408*

Atti di nascita, matrimonio, morte, cittadinanza

Registro cartaceo.

2/2 **1867** *3409*

Atti di nascita, matrimonio, morte, cittadinanza

Registro cartaceo.

2/3 **1868** *3410*

Atti di nascita, matrimonio, morte, cittadinanza

Registro cartaceo.

Manca la parte relativa agli atti di cittadinanza.

2/4 **1869** *3411*

Atti di nascita, matrimonio, morte, cittadinanza

Registro cartaceo.

Manca la parte relativa agli atti di cittadinanza.

2/5 **1870** *3412*

Atti di nascita, matrimonio, morte, cittadinanza

Registro cartaceo.

Manca la parte relativa agli atti di cittadinanza.

2/6 **1871** *3413*

Atti di nascita, matrimonio, morte, cittadinanza

Registro cartaceo.

Manca la parte relativa agli atti di cittadinanza.

2/7 **1872** *3414*

Atti di nascita, matrimonio, morte, cittadinanza

Registro cartaceo.

Manca la parte relativa agli atti di cittadinanza.

2/8 **1873** *3415*

Atti di nascita, matrimonio, morte, cittadinanza

Registro cartaceo.

Manca la parte relativa agli atti di cittadinanza.

2/9 **1874** *3416*

Atti di nascita, matrimonio, morte, cittadinanza

Registro cartaceo.

Le registrazioni relative alla cittadinanza vanno dal 1869 al 1874.

2/10 **1875** *3417*

Atti di nascita, matrimonio, morte, cittadinanza

Registro cartaceo.

2/11 **1876** *3418*

Atti di nascita, matrimonio, morte, cittadinanza

Registro cartaceo.

Manca la parte relativa agli atti di cittadinanza.

2/12 **1877** *3419*

Atti di nascita, matrimonio, morte, cittadinanza

Registro cartaceo.

2/13 **1878** *3420*

Atti di nascita, matrimonio, morte, cittadinanza

Registro cartaceo.

2/14 **1879** *3421*
Atti di nascita, matrimonio, morte, cittadinanza
Registro cartaceo.

2/15 **1880** *3422*
Atti di nascita, matrimonio, morte, cittadinanza
Registro cartaceo.

2/16 **1881** *3423*
Atti di nascita, matrimonio, morte, cittadinanza
Registro cartaceo.

2/17 **1882** *3424*
Atti di nascita, matrimonio, morte, cittadinanza
Registro cartaceo.

2/18 **1883** *3425*
Atti di nascita, matrimonio, morte, cittadinanza
Registro cartaceo.

2/19 **1884** *3426*
Atti di nascita, matrimonio, morte, cittadinanza
Registro cartaceo.

2/20 **1885** *3427*
Atti di nascita, matrimonio, morte, cittadinanza
Registro cartaceo.

2/21 **1886** *3428*
Atti di nascita, matrimonio, morte, cittadinanza
Registro cartaceo.

2/22 **1887** *3429*
Atti di nascita, matrimonio, morte, cittadinanza
Registro cartaceo.

2/23 **1888** *3430*

Atti di nascita, matrimonio, morte, cittadinanza

Registro cartaceo.

Manca la parte relativa agli atti di cittadinanza.

2/24 **1889** *3431*

Atti di nascita, matrimonio, morte, cittadinanza

Registro cartaceo.

2/25 **1890** *3432*

Atti di nascita, matrimonio, morte, cittadinanza

Registro cartaceo.

2/26 **1891** *3433*

Atti di nascita, matrimonio, morte, cittadinanza

Registro cartaceo.

2/27 **1892** *3434*

Atti di nascita, matrimonio, morte, cittadinanza

Registro cartaceo.

2/28 **1893** *3435*

Atti di nascita, matrimonio, morte, cittadinanza

Registro cartaceo.

2/29 **1894** *3436*

Atti di nascita, matrimonio, morte, cittadinanza

Registro cartaceo.

2/30 **1895** *3437*

Atti di nascita, matrimonio, morte, cittadinanza

Registro cartaceo.

2/31 **1896** *3438*

Atti di nascita, matrimonio, morte, cittadinanza

Registro cartaceo.

2/32 **1897** *3439*
Atti di nascita, matrimonio, morte, cittadinanza
Registro cartaceo.

2/33 **1898** *3440*
Atti di nascita, matrimonio, morte, cittadinanza
Registro cartaceo.

2/34 **1899** *3441*
Atti di nascita, matrimonio, morte, cittadinanza
Registro cartaceo.

2/35 **1900** *3442*
Atti di nascita, matrimonio, morte, cittadinanza
Registro cartaceo.

2/36 **1901** *3443*
Atti di nascita, matrimonio, morte, cittadinanza
Registro cartaceo.

2/37 **1902** *3444*
Atti di nascita, matrimonio, morte, cittadinanza
Registro cartaceo.

2/38 **1903** *3445*
Atti di nascita, matrimonio, morte, cittadinanza
Registro cartaceo.

2/39 **1904** *3446*
Atti di nascita, matrimonio, morte, cittadinanza
Registro cartaceo.

2/40 **1905** *3447*
Atti di nascita, matrimonio, morte, cittadinanza
Registro cartaceo.

2/41 **1906** *3448*
Atti di nascita, matrimonio, morte, cittadinanza
Registro cartaceo.

2/42 **1907** *3449*
Atti di nascita, matrimonio, morte, cittadinanza
Registro cartaceo.

2/43 **1908** *3450*
Atti di nascita, matrimonio, morte, cittadinanza
Registro cartaceo.

2/44 **1909** *3451*
Atti di nascita, matrimonio, morte, cittadinanza
Registro cartaceo.

2/45 **1910** *3452*
Atti di nascita, matrimonio, morte, cittadinanza
Registro cartaceo.

2/46 **1911** *3453*
Atti di nascita, matrimonio, morte, cittadinanza
Registro cartaceo.
Manca la parte relativa agli atti di cittadinanza

2/47 **1912** *3454*
Atti di nascita, matrimonio, morte, cittadinanza
Registro cartaceo.

2/48 **1913** *3455*
Atti di nascita, matrimonio, morte, cittadinanza
Registro cartaceo.

2/49 **1914** *3456*
Atti di nascita, matrimonio, morte, cittadinanza
Registro cartaceo.

2/50 **1915** *3457*
Atti di nascita, matrimonio, morte, cittadinanza
Registro cartaceo.

2/51 **1916** *3458*

Atti di nascita, matrimonio, morte, cittadinanza

Registro cartaceo.

2/52 **1917** *3459*

Atti di nascita, matrimonio, morte, cittadinanza

Registro cartaceo.

2/53 **1918** *3460*

Atti di nascita, matrimonio, morte, cittadinanza

Registro cartaceo.

2/54 **1919** *3461*

Atti di nascita, matrimonio, morte, cittadinanza

Registro cartaceo.

2/55 **1920** *3462*

Atti di nascita, matrimonio, morte, cittadinanza

Registro cartaceo.

2/56 **1921** *3463*

Atti di nascita, matrimonio, morte, cittadinanza

Registro cartaceo.

2/57 **1922** *3464*

Atti di nascita, matrimonio, morte, cittadinanza

Registro cartaceo.

2/58 **1923** *3465*

Atti di nascita, matrimonio, morte, cittadinanza

Registro cartaceo.

In allegato: cartella nominativa di un matrimonio contratto.

2/59 **1924** *3466*

Atti di nascita, matrimonio, morte, cittadinanza

Registro cartaceo.

2/60 **1925** *3467*

Atti di nascita, matrimonio, morte

Registro cartaceo.

E' presente anche la parte relativa agli atti di cittadinanza.

2/61 **1926** *3468*

Atti di nascita, matrimonio, morte

Registro cartaceo.

E' presente anche la parte relativa agli atti di cittadinanza.

2/62 **1927** *3469*

Atti di nascita, matrimonio, morte

Registro cartaceo.

E' presente anche la parte relativa agli atti di cittadinanza.

2/63 **1928** *3470*

Atti di nascita, matrimonio, morte

Registro cartaceo.

E' presente anche la parte relativa agli atti di cittadinanza.

2/64 **1929** *3471*

Atti di nascita, matrimonio, morte

Registro cartaceo.

E' presente anche la parte relativa agli atti di cittadinanza.

2/65 **1930** *3472*

Atti di nascita, matrimonio, morte

Registro cartaceo.

E' presente anche la parte relativa agli atti di cittadinanza.

2/66 **1931** *3473*

Atti di nascita, matrimonio, morte

Registro cartaceo.

E' presente anche la parte relativa agli atti di cittadinanza.

2/67 **1932** *3474*

Atti di nascita, matrimonio, morte

Registro cartaceo.

E' presente anche la parte relativa agli atti di cittadinanza.

2/68 **1932** *3475*

Atti di cittadinanza

Registro cartaceo.

Non è stato registrato nessun'atto.

2/69 **1933** *3476*

Atti di nascita, matrimonio, morte

Registro cartaceo.

E' presente anche la parte relativa agli atti di cittadinanza.

2/70 **1933** *3477*

Atti di nascita

Registro cartaceo.

2/71 **1933** *3478*

Atti di morte

Registro cartaceo.

2/72 **1934** *3479*

Atti di nascita

Registro cartaceo.

2/73 **1934** *3480*

Atti di matrimonio

Registro cartaceo.

2/74 **1934** *3481*

Atti di morte

Registro cartaceo.

2/75 **1934** *3482*

Atti di cittadinanza

Registro cartaceo.

Non è stato registrato nessun'atto.

2/76 **1935** *3483*

Atti di nascita

Registro cartaceo.

2/77 **1935** *3484*
Atti di matrimonio
Registro cartaceo.

2/78 **1935** *3485*
Atti di morte
Registro cartaceo.

2/79 **1935** *3486*
Atti di cittadinanza
Registro cartaceo.
Non è stato registrato nessun'atto.

2/80 **1936** *3487*
Atti di nascita
Registro cartaceo.

2/81 **1936** *3488*
Atti di matrimonio
Registro cartaceo.

2/82 **1936** *3489*
Atti di morte
Registro cartaceo.

2/83 **1936** *3490*
Atti di cittadinanza
Registro cartaceo.
Non è stato registrato nessun'atto.

2/84 **1937** *3491*
Atti di nascita
Registro cartaceo.

2/85 **1937** *3492*
Atti di matrimonio
Registro cartaceo.

2/86 **1937** *3493*
Atti di morte
Registro cartaceo.

2/87 **1937** *3494*
Atti di cittadinanza
Registro cartaceo.

2/88 **1938** *3495*
Atti di nascita, matrimonio, morte, cittadinanza
Registro cartaceo.

2/89 **1939** *3496*
Atti di nascita, matrimonio, morte, cittadinanza
Registro cartaceo.

2/90 **1940** *3497*
Atti di nascita, matrimonio, morte, cittadinanza
Registro cartaceo.

2/91 **1941** *3498*
Atti di nascita, matrimonio, morte, cittadinanza
Registro cartaceo.

2/92 **1942** *3499*
Atti di nascita, matrimonio, morte, cittadinanza
Registro cartaceo.

2/93 **1943** *3500*
Atti di nascita, matrimonio, morte, cittadinanza
Registro cartaceo.

2/94 **1944** *3501*
Atti di nascita, matrimonio, morte, cittadinanza
Registro cartaceo.

2/95 **1945** *3502*
Atti di nascita, matrimonio, morte, cittadinanza
Registro cartaceo.

2/96 **1946** *3503*

Atti di nascita, matrimonio, morte, cittadinanza

Registro cartaceo.

2/97 **1947** *3504*

Atti di nascita

Registro cartaceo.

In allegato: registro supplettivo degli atti di nascita.

2/98 **1947** *3505*

Atti di matrimonio

Registro cartaceo.

2/99 **1947** *3506*

Atti di morte

Registro cartaceo.

2/100 **1947** *3507*

Atti di cittadinanza

Registro cartaceo.

2/101 **1948** *3508*

Atti di nascita, matrimonio, morte, cittadinanza

Registro cartaceo.

2/102 **1949** *3509*

Atti di nascita

Registro cartaceo.

2/103 **1949** *3510*

Atti di matrimonio

Registro cartaceo.

2/104 **1949** *3511*

Atti di morte

Registro cartaceo.

2/105 **1949** *3512*

Atti di cittadinanza

Registro cartaceo.

2/106 **1950** *3513*

Atti di nascita

Registro cartaceo.

2/107 **1950** *3514*

Atti di matrimonio

Registro cartaceo.

E' presente un registro con registrazioni di atti di matrimonio continuative a quelle del registro principale.

2/108 **1950** *3515*

Atti di morte

Registro cartaceo.

2/109 **1950** *3516*

Atti di cittadinanza

Registro cartaceo.

2/110 **1951** *3517*

Atti di nascita

Registro cartaceo.

2/111 **1951** *3518*

Atti di matrimonio

Registro cartaceo.

2/112 **1951** *3519*

Atti di morte

Registro cartaceo.

2/113 **1951** *3520*

Atti di cittadinanza

Registro cartaceo.

2/114 **1952** *3521*
Atti di nascita
Registro cartaceo.

2/115 **1952** *3522*
Atti di matrimonio
Registro cartaceo.

2/116 **1952** *3523*
Atti di morte
Registro cartaceo.

2/117 **1952** *3524*
Atti di cittadinanza
Registro cartaceo.

2/118 **1953** *3525*
Atti di nascita
Registro cartaceo.

2/119 **1953** *3526*
Atti di matrimonio
Registro cartaceo.

2/120 **1953** *3527*
Atti di morte
Registro cartaceo.

2/121 **1953** *3528*
Atti di cittadinanza
Registro cartaceo.

2/122 **1954** *3529*
Atti di nascita
Registro cartaceo.

2/123 **1954** *3530*
Atti di matrimonio
Registro cartaceo.

2/124 **1954** *3531*
Atti di morte
Registro cartaceo.

2/125 **1954** *3532*
Atti di cittadinanza
Registro cartaceo.

2/126 **1955** *3533*
Atti di nascita
Registro cartaceo.

2/127 **1955** *3534*
Atti di matrimonio
Registro cartaceo.

2/128 **1955** *3535*
Atti di morte
Registro cartaceo.

2/129 **1955** *3536*
Atti di cittadinanza
Registro cartaceo.

2/130 **1956** *3537*
Atti di nascita
Registro cartaceo.

2/131 **1956** *3538*
Atti di matrimonio
Registro cartaceo.

2/132 **1956** *3539*
Atti di morte
Registro cartaceo.

2/133 **1956** *3540*

Atti di cittadinanza

Registro cartaceo.

2/134 **1957** *3541*

Atti di nascita

Registro cartaceo.

E' presente un registro con registrazioni di atti di nascita continuative a quelle del registro principale.

2/135 **1957** *3542*

Atti di matrimonio

Registro cartaceo.

2/136 **1957** *3543*

Atti di morte

Registro cartaceo.

2/137 **1957** *3544*

Atti di cittadinanza

Registro cartaceo.

2/138 **1958** *3545*

Atti di nascita

Registro cartaceo.

2/139 **1958** *3546*

Atti di matrimonio

Registro cartaceo.

2/140 **1958** *3547*

Atti di morte

Registro cartaceo.

2/141 **1958** *3548*

Atti di cittadinanza

Registro cartaceo.

2/142 **1959** *3549*

Atti di nascita

Registro cartaceo.

In allegato: registro supplettivo di atti di nascita.

2/143 **1959** *3550*

Atti di matrimonio

Registro cartaceo.

2/144 **1959** *3551*

Atti di morte

Registro cartaceo.

2/145 **1959** *3552*

Atti di cittadinanza

Registro cartaceo.

2/146 **1960** *3553*

Atti di nascita

Registro cartaceo.

2/147 **1960** *3554*

Atti di matrimonio

Registro cartaceo.

2/148 **1960** *3555*

Atti di morte

Registro cartaceo.

2/149 **1960** *3556*

Atti di cittadinanza

Registro cartaceo.

2/150 **1866 - 1915** *3557*

Indice decennale degli atti di nascita

Registro cartaceo.

2/151 **1866 - 1924** *3558*

Indice decennale degli atti di nascita

Registro cartaceo.

Si tratta della copia di un registro che si trova in cattivo stato di conservazione.

2/152 **1866 - 1935** *3559*

Indice decennale atti di stato civile contenuti nei registri di matrimonio

Registro cartaceo.

2/153 **1866 - 1915** *3560*

Indice decennale atti di morte

Registro cartaceo.

2/154 **1866 - 1932** *3561*

Indice decennale atti di morte

Registro cartaceo.

Si tratta di una copia.

2/155 **1924 - 1935** *3562*

Indice decennale atti di nascita

Registro in forma di rubrica cartaceo.

Si tratta di una copia.

2/156 **1936 - 1945** *3563*

Indice decennale atti di nascita

Registro in forma di rubrica cartaceo.

Si tratta di una copia.

2/157 **1936 - 1949** *3564*

Indice decennale atti di matrimonio

Registro in forma di rubrica cartaceo.

Si tratta di una copia.

2/158 **1933 - 1955** *3565*

Indice decennale atti di morte

Registro in forma di rubrica cartaceo.

Si tratta di una copia.

sottoserie *3566*

atti di nascita 1940 - 1957

18 unità archivistiche.

Si tratta di fascicoli annuali che raccolgono gli atti inviati al Comune per la trascrizione.

3/1 **1939** *3567*

Atti di nascita inviati al Comune per la trascrizione

Fascicolo cartaceo, contenuto in busta di cartone con fettucce di chiusura in stoffa.

Si tratta di atti di nascita trasmessi da altri Comuni per la trascrizione.
E' presente un atto di leggitimazione del 1938.

3/2 **1940** *3568*

Atti di nascita inviati al Comune per la trascrizione

Fascicolo cartaceo, contenuto in busta di cartone con fettucce di chiusura in stoffa.

Si tratta di atti di nascita trasmessi da altri Comuni per la trascrizione.

3/3 **1941** *3569*

Atti di nascita inviati al Comune per la trascrizione

Fascicolo cartaceo, contenuto in busta di cartone con fettucce di chiusura in stoffa.

Si tratta di cartelle nominative contenenti l'atto di nascita trasmesso da altri Comuni per la trascrizione.
Nella copertina sono spesso presenti i dati di classificazione (numero, parte e serie) con cui l'atto è stato segnato nel registro delle nascite dello stesso anno.

3/4 **1942** *3570*

Atti di nascita inviati al Comune per la trascrizione

Fascicolo cartaceo, contenuto in busta di cartone con fettucce di chiusura in stoffa.

Si tratta di cartelle nominative contenenti l'atto di nascita trasmesso da altri Comuni per la trascrizione.
Nella copertina sono presenti i dati classificazione (numero, parte e serie) con cui l'atto è stato segnato nel registro delle nascite dello stesso anno.

3/5 **1943** *3571*

Atti di nascita inviati al Comune per la trascrizione

Fascicolo cartaceo, contenuto in busta di cartone con fettucce di chiusura in stoffa.

Si tratta prevalentemente di cartelle nominative contenenti l'atto di nascita trasmesso da altri Comuni per la trascrizione.
Nella copertina sono presenti i dati di classificazione (numero, parte e serie) con cui l'atto è stato segnato nel registro delle nascite dello stesso anno.

3/6 **1944** *3572*

Atti di nascita inviati al Comune per la trascrizione

Fascicolo cartaceo, contenuto in busta di cartone con fettucce di chiusura in stoffa.

Si tratta prevalentemente di atti di nascita trasmessi da altri Comuni per la trascrizione.
Sono presenti due cartelle nominative con indicati i dati di classificazione (numero, parte e serie) con cui l'atto è stato segnato nel registro delle nascite dello stesso anno.

3/7 **1945** *3573*

Atti di nascita inviati al Comune per la trascrizione

Fascicolo cartaceo, contenuto in busta di cartone con fettucce di chiusura in stoffa.

Si tratta di cartelle nominative contenenti l'atto di nascita trasmesso da altri Comuni per la trascrizione.
Nella copertina sono presenti i dati di classificazione (numero, perte e serie) con cui l'atto è stato segnato nel registro delle nascite dello stesso anno.

3/8 **1946** *3574*

Atti di nascita inviati al Comune per la trascrizione

Fascicolo cartaceo, contenuto in busta di cartone con fettucce di chiusura in stoffa.

Si tratta di cartelle nominative contenenti l'atto di nascita trasmesso da altri Comuni per la trascrizione.
Nella copertina sono presenti i dati di classificazione (numero, parte e serie) con cui l'atto è stato segnato nel registro delle nascite dello stesso anno.

3/9 **1947** *3575*

Atti di nascita inviati al Comune per la trascrizione

Fascicolo cartaceo, contenuto in busta di cartone con fettucce di chiusura in stoffa.

Si tratta di cartelle nominative contenenti l'atto di nascita trasmesso da altri Comuni per la trascrizione.
Nella copertina sono presenti i dati di classificazione (numero, parte e serie) con cui l'atto è stato segnato nel registro delle nascite dello stesso anno.

3/10 **1948** *3576*

Atti di nascita inviati al Comune per la trascrizione

Fascicolo cartaceo, contenuto in busta di cartone con fettucce di chiusura in stoffa.

Si tratta di cartelle nominative contenenti l'atto di nascita o l'atto di accertamento di decesso, trasmesso da altri Comuni per la trascrizione.
Nella copertina sono presenti i dati di classificazione (numero, parte e serie) con cui l'atto è stato segnato nel registro delle nascite dello stesso anno.

3/11 **1949** *3577*

Atti di nascita inviati al Comune per la trascrizione

Fascicolo cartaceo, contenuto in busta di cartone con fettucce di chiusura in stoffa.

Si tratta di cartelle nominative contenenti l'atto di nascita trasmesso da altri Comuni per la trascrizione.
Nella copertina sono presenti i dati di classificazione (numero, psrte e serie) con cui l'atto è stato segnato nel registro delle nascite dello stesso anno.

3/12 **1950** *3578*

Atti di nascita inviati al Comune per la trascrizione

Fascicolo cartaceo, contenuto in busta di cartone con fettucce di chiusura in stoffa.

Si tratta di cartelle nominative contenenti l'atto di nascita o l'atto di accertamento di decesso, trasmesso da altri Comuni per la trascrizione.
Nella copertina sono presenti i dati di classificazione (numero, parte e serie) con cui l'atto è stato segnato nel registro delle nascite dello stesso anno.

3/13 **1952** *3579*

Atti di nascita inviati al Comune per la trascrizione

Fascicolo cartaceo, contenuto in busta di cartone con fettucce di chiusura in stoffa.

Si tratta di cartelle nominative contenenti l'atto di nascita, o l'atto di accertamento di decesso, o la sentenza di rettificazione di stato civile o decreti di affiliazione di minore, trasmessi da altri Comuni per la trascrizione.
Nella copertina sono presenti i dati di classificazione (numero, parte e serie) con cui l'atto è stato segnato nel registro delle nascite dello stesso anno.
E' presente classificazione VII cat.

3/14 **1953** *3580*

Atti di nascita inviati al Comune per la trascrizione

Fascicolo cartaceo, contenuto in busta di cartone con fettucce di chiusura in stoffa.

Si tratta di cartelle nominative contenenti l'atto di nascita, o l'atto di legittimazione e di riconoscimento o l'annotazione di apertura di tutela, trasmessi da altri Comuni per la trascrizione.
Nella copertina sono presenti i dati di classificazione (numero, parte e serie) con cui l'atto è stato segnato nel registro delle nascite dello stesso anno.

3/15 **1954** *3581*

Atti di nascita inviati al Comune per la trascrizione

Fascicolo cartaceo, contenuto in busta di cartone con fettucce di chiusura in stoffa.

Si tratta di cartelle nominative contenenti l'atto di nascita, o l'accertamento di decesso, trasmessi da altri Comuni per la trascrizione.
Nella copertina sono presenti i dati di classificazione (numero, parte e serie) con cui l'atto è segnato nel registro delle nascite dello stesso anno.

3/16 **1955** *3582*

Atti di nascita inviati al Comune per la trascrizione

Fascicolo cartaceo, contenuto in busta di cartone con fettucce di chiusura in stoffa.

Si tratta di cartelle nominative contenenti l'atto di nascita, o l'accertamento di decesso o l'annotazione di tutela interdetti e minori.
Nella copertina sono presenti i dati di classificazione (numero, parte e serie) con cui l'atto è stato segnato nel registro delle nascite dello stesso anno.

3/17 **1956** *3583*

Atti di nascita inviati al Comune per la trascrizione

Fascicolo cartaceo, contenuto in busta di cartone con fettucce di chiusura in stoffa.

Si tratta di cartelle nominative contenenti l'atto di nascita o l'annotazione di tutela di minori e interdetti, trasmessi da altri Comuni per la trascrizione.
Nella copertina sono presenti i dati di classificazione (numero, parte e serie) con cui l'atto è stato segnato nel registro delle nascite dello stesso anno.
Alcuni documenti sono classificati VII cat.

3/18 **1957** *3584*

Atti di nascita inviati al Comune per la trascrizione

Fascicolo cartaceo, contenuto in busta di cartone con fettucce di chiusura in stoffa.

Si tratta di cartelle nominative contenenti l'atto di nascita, o l'accertamento di decesso o l'annotazione di tutela di minori, trasmessi da altri Comuni per la trascrizione
Nella copertina sono presenti i dati di classificazione (numero, parte e serie) con cui l'atto è stato segnato nel registro delle nascite dello stesso anno.

sottoserie *3585*

atti di matrimonio 1909 - 1957

60 unità archivistiche.

Sono conservati i registri delle pubblicazioni, le cartelle nominative delle pubblicazioni e dei matrimoni contratti e gli atti inviati al Comune per la trascrizione.

4/1 **1909** *3586*

Registro delle Pubblic. di Matrimonio per l'anno 1909

Registro cartaceo, contenuto in cartella; numerazione per pubblicazione (Parte I: da 1 a 30; Parte II serie A: da 1 a 5; Parte II serie B: da 1 a 3).
Con rubrica alfabetica (cognome del marito).

Il registro è articolato nel seguente modo:
Parte I relativa ai residenti; Parte II serie A relativa ai non residenti; Parte II serie B relativa ai residenti all'estero.

4/2 **1910** *3587*

Registro delle Pubblicazioni di matrimonio per l'anno 1910

Registro cartaceo, contenuto in cartella; numerazione per pubblicazione (Parte I: da 1 a 46; Parte II serie A: da 1 a 4; Parte II serie B: da 1 a 2).
Con rubrica alfabetica (cognome del marito).

Il registro è articolato nel seguente modo:
Parte I relativa ai residenti; Parte II serie A relativa ai non residenti; Parte II serie B relativa ai residenti all'estero.

In allegato: richiesta di pubblicazione di matrimonio (parte II serie A n°3).

4/3 **1910** *3588*

Registro delle Pubblic. di Matrimonio per l'anno 1910

Registro cartaceo, contenuto in cartella; numerazione per pubblicazione.

Il registro è relativo alla Parte I per i residenti e contiene le pubblicazioni dalla n° 47 alla n° 49.

4/4 **1911** *3589*

Registro delle Pubblicazioni di Matrimonio per l'anno 1911

Registro cartaceo, contenuto in cartella; numerazione per pubblicazione (Parte I: da 1 a 37; Parte II serie A: da 1 a 5; Parte II serie B: n° 1).
Con rubrica alfabetica (cognome del marito).

Il registro è articolato nel seguente modo:
Parte I relativa ai residenti; Parte II serie A relativa ai non residenti; Parte II serie B relativa ai residenti all'estero.

4/5 **1912** *3590*

Registro delle Pubblicazioni di Matrimonio per l'anno 1912

Registro cartaceo, contenuto in cartella; numerazione per pubblicazione (Parte I: da 1 a 33; Parte II serie A: da 1 a 8; Parte II serie B: da 1 a 2).
Con rubrica alfabetica (cognome del marito).

Il registro è articolato nel seguente modo:
Parte I relativa ai residenti; Parte II serie A relativa ai non residenti; Parte II serie B relativa ai residenti all'estero.

4/6 **1914** *3591*

Registro delle Pubblicazioni di Matrimonio per l'anno 1914

Registro cartaceo, contenuto in cartella; numerazione per pubblicazione (Parte I: da 1 a 34; Parte II serie A: da 1 a 10; Parte II serie B: n° 1).
Con rubrica alfabetica (cognome del marito).

Il registro è articolato nel seguente modo:
Parte I relativa ai residenti; Parte II serie A relativa ai non residenti; Parte II serie B relativa ai residenti all'estero.

4/7 **1933** *3592*

Pubblicazioni di Matrimonio Anno 1933

Registro cartaceo; numerazione per pubblicazione (Parte I: da 1 a 25; Parte II: da 1 a 9;).

Il registro è articolato nel seguente modo:
Parte I relativa ai residenti; Parte II relativa ai non residenti;

In allegato: pubblicazione di matrimonio (parte II serie A n° 3);
richiesta di pubblicazione di matrimonio (parte II serie A n° 9).

4/8 **1914** *3593*

Cartelle nominative delle pubblicazioni

Fascicolo cartaceo, contenuto in busta di cartone con fettucce di chiusura in stoffa.

Le cartelle contengono in genere la richiesta e l'atto di pubblicazione di matrimonio.
Nella copertina sono indicati i dati di classificazione (numero, parte e serie) con cui l'atto si trova segnato nel registro delle pubblicazioni di matrimonio dello stesso anno.

4/9 **1939** *3594*

Cartelle nominative delle pubblicazioni

Fascicolo cartaceo, contenuto in busta di cartone con fettucce di chiusura in stoffa.

Le cartelle contengono prevalentemente la pubblicazione di matrimonio, a volte anche certificati dello stato civile degli sposi.
Nella copertina sono indicati i dati di classificazione (numero, parte e serie) con cui l'atto si trova segnato nel registro delle pubblicazioni di matrimonio dello stesso anno.
Alcune cartelle contengono pubblicazioni di matrimonio trasmesse da altri Comuni per la trascrizione.

4/10 **1940** *3595*

Cartelle nominative delle pubblicazioni

Fascicolo cartaceo, contenuto in busta di cartone con fettucce di chiusura in stoffa.

Le cartelle contengolo la richiesta e l'atto di pubblicazione di matrimonio, a volte i certificati dello stato civile degli sposi.

4/11 **1942** *3596*

Cartelle nominative delle pubblicazioni

Fascicolo cartaceo, contenuto in busta di cartone con fettucce di chiusura in stoffa.

Le cartelle contengono prevalentemente certificati dello stato civile degli sposi; a volte la richiesta o l'atto di pubblicazione di matrimonio.
Nella copertina sono presenti i dati di classificazione (numero, parte e serie) con cui l'atto è stato segnato nel registro delle pubblicazioni dello stesso anno.

4/12 **1943** *3597*

Cartelle nominative delle pubblicazioni

Fascicolo cartaceo, contenuto in busta di cartone con fettucce di chiusura in stoffa.

Le cartelle contengono prevalentemente le richieste di pubblicazione di matrimonio, a volte l'atto di pubblicazione e certificati dello stato civile degli sposi.

4/13 **1944** *3598*

Richieste di Pubblicazioni di Matrimonio

Fascicolo cartaceo, contenuto in busta di cartone con fettucce di chiusura in stoffa.

4/14 **1945** *3599*

Cartelle nominative delle pubblicazioni

Fascicolo cartaceo, contenuto in busta di cartone con fettucce di chiusura in stoffa.

Le cartelle contengolo la richiesta e l'atto di pubblicazione di matrimonio; a volte anche certificati dello stato civile degli sposi.
Nella copertina sono indicati i dati di classificazione (numero, parte e serie) con cui l'atto è stato segnato nel registro delle pubblicazioni di matrimonio dello stesso anno.

4/15 **1946** *3600*

Pubblicazioni di Matrimonio

Fascicolo cartaceo, contenuto in busta di cartone con fettucce di chiusura in stoffa.

Si tratta di cartelle nominative contenenti la richiesta e l'atto di pubblicazione di matrimonio, a volte i certificati dello stato civile degli sposi.
Nella copertina sono indicati i dati di classificazione (numero, parte e serie) con cui l'atto è stato segnato nel registro delle pubblicazioni di matrimonio dello stesso anno.

4/16 **1947** *3601*

Pubblicazioni di Matrimonio

Fascicolo cartaceo, contenuto in busta di cartone con fettucce di chiusura in stoffa.

Si tratta di cartelle nominative conteneti la richiesta e l'atto di pubblicazione di matrimonio.
Nella copertina sono presenti i dati di classificazione (numero, parte e serie) con cui l'atto è stato segnato nel registro delle pubblicazioni di matrimonio dello stesso anno.

4/17 **1949** *3602*

Cartelle nominative delle pubblicazioni

Fascicolo cartaceo, contenuto in busta di cartone con fettucce di chiusura in stoffa.

Le cartelle contengono la richiesta e l'atto di pubblicazione di matrimonio.
Nella copertina sono presenti i dati di classificazione (numero, parte e serie) con cui l'atto è stato segnato nel registro delle pubblicazioni di matrimonio dello stesso anno.

4/18 **1958** *3603*

Atti di Pubblicazioni di Matrimonio

Fascicolo cartaceo, contenuto in busta di cartone con fettucce di chiusura in stoffa.

Si tratta di cartelle nominative che contengono la richiesta e l'atto di pubblicazione di matrimonio, a volte i certificati dello stato civile degli sposi.
Nella copertina sono presenti i dati di classificazione (numero, parte e serie) con cui l'atto è stato segnato nel registro delle pubblicazioni di matrimonio dello stesso anno.

4/19 **1951** *3604*

Atti di Pubblicazioni di Matrimonio

Fascicolo cartaceo, contenuto in busta di cartone con fettucce di chiusura in stoffa.

Si tratta di cartelle nominative che contengono la richiesta e l'atto di pubblicazione di matrimonio, a volte i certificati dello stato civile degli sposi.
Nella copertina sono presenti i dati di classificazione (numero, parte e serie) con cui l'atto è stato segnato nel registro delle pubblicazioni di matrimonio dello stesso anno.

4/20 **1952** *3605*

Pubblicazioni di Matrimonio

Fascicolo cartaceo, contenuto in busta di cartone con fettucce di chiusura in stoffa.

Si tratta di cartelle nominative contenenti prevalentemente l'atto di pubblicazione di matrimonio e i certificati dello stato civile degli sposi; a volte è presente anche la richiesta di pubblicazione.
Nella copertina sono presenti i dati di classificazione (numero, parte e serie) con cui l'atto è stato segnato nel registro delle pubblicazioni di matrimonio dello stesso anno.

4/21 **1953** *3606*

Pubblicazioni di Matrimonio

Fascicolo cartaceo, contenuto in busta di cartone con fettucce di chiusura in stoffa.

Si tratta di cartelle nominative contenenti la richiesta e l'atto di pubblicazione di matrimonio, a volte i certificati dello stato civile degli sposi.
Nella copertina sono presenti i dati di classificazione numero, parte e serie) con cui l'atto è stato segnato nel registro delle pubblicazioni di matrimonio dello stesso anno.

4/22 **1955** *3607*

Cartelle nominative delle pubblicazioni

Fascicolo cartaceo, contenuto in busta di cartone con fettucce di chiusura in stoffa.

Le cartelle contengono prevalentemente l'atto di pubblicazione di matrimonio; a volte sono presenti la richiesta di pubblicazione e i certificati dello stato civile degli sposi.
Nella copertina sono presenti i dati di classificazione (numero, parte e serie) con cui l'atto è stato segnato nel registro delle pubblicazioni di matrimonio dello stesso anno.

4/23 **1956** *3608*

Cartella nominativa di pubblicazione di matrimonio

Fascicolo cartaceo, contenuto in busta di cartone con fettucce di chiusura in stoffa.

La cartella contiene l'atto di pubblicazione di matrimonio e certificati dello stato civile degli sposi.
Nella copertina sono presenti i dati di classificazione (numero, parte e serie) con cui l'atto è stato segnato nel registro delle pubblicazione di matrimonio dello stesso anno.

4/24 **1939** *3609*

Cartelle nominative dei matrimoni contratti

Fascicolo cartaceo, contenuto in busta di cartone con fettucce di chiusura in stoffa.

Le cartelle contengono l'atto di matrimonio e i documenti di corredo.
Nella copertina sono presenti i dati di classificazione (numero, parte e serie) con cui l'atto è stato segnato nel registro dei matrimoni dello stesso anno.

4/25 **1940** *3610*

Cartelle nominative dei matrimoni contratti

Fascicolo cartaceo, contenuto in busta di cartone con fettucce di chiusura in stoffa.

Le cartelle contengono l'atto di matrimonio e i documenti di corredo.
Nella copertina sono presenti i dati di classificazione (numero, parte e serie) con cui l'atto è stato segnato nel registro dei matrimoni dello stesso anno.

4/26 **1941** *3611*

Cartelle nominative dei matrimoni contratti

Fascicolo cartaceo, contenuto in busta di cartone con fettucce di chiusura in stoffa.

Le cartelle contengono l'atto di matrimonio e i documenti di corredo.
Nella copertina sono presenti i dati di classificazione (numero, parte e serie) con cui l'atto è stato segnato nel registro dei matrimoni dello stesso anno.
E' presente una cartellina contenente richieste e atti di pubblicazione provenienti da altri Comuni.

4/27 **1942** *3612*

Cartelle nominative dei matrimoni contratti

Fascicolo cartaceo, contenuto in busta di cartone con fettucce di chiusura in stoffa.

Le cartelle contengono l'atto di matrimonio e i documenti di corredo.
Nella copertina sono presenti i dati di classificazione (numero, parte e serie) con cui l'atto è stato segnato nel registro dei matrimoni dello stesso anno.

4/28 **1943** *3613*

Cartelle nominative dei matrimoni contratti

Fascicolo cartaceo, contenuto in busta di cartone con fettucce di chiusura in stoffa.

Le cartelle contengono l'atto di matrimonio e i documenti di corredo.
Nella copertina sono presenti i dati di classificazione (numero, parte e serie) con cui l'atto è stato segnato nel registro dei matrimoni dello stesso anno.

4/29 **1944** *3614*

Cartelle nominative dei matrimoni contratti

Fascicolo cartaceo, contenuto in busta di cartone con fettucce di chiusura in stoffa.

Le cartelle contengono l'atto di matrimonio e i documenti di corredo.
Nella copertina sono presenti i dati di classificazione (numero, parte e serie) con cui l'atto è stato segnato nel registro dei matrimoni dello stesso anno.

4/30 **1945** *3615*

Cartelle nominative dei matrimoni contratti

Fascicolo cartaceo, contenuto in busta di cartone con fettucce di chiusura in stoffa.

Le cartelle contengono l'atto di matrimonio e i documenti di corredo.
Nella copertina sono presenti i dati di classificazione (numero, parte e serie) con cui l'atto è stato segnato nel registro dei matrimoni dello stesso anno.

4/31 **1946** *3616*

Cartelle nominative dei matrimoni contratti

Fascicolo cartaceo, contenuto in busta di cartone con fettucce di chiusura in stoffa.

Le cartelle contengono l'atto di matrimonio e i documenti di corredo.
Nella copertina sono presenti i dati di classificazione (numero, parte e serie) con cui l'atto è stato segnato nel registro dei matrimoni dello stesso anno.

4/32 **1947** *3617*

Atti di Matrimonio

Cartelle nominative dei matrimoni contratti

Fascicolo cartaceo, contenuto in busta di cartone con fettucce di chiusura in stoffa.

Le cartelle contengono l'atto di matrimonio e di documenti di corredo.
Nella copertina sono presenti i dati di classificazione (numero, parte e serie) con cui l'atto è stato segnato nel registro dei matrimoni dello stesso anno.

4/33 **1948** *3618*

Cartelle nominative dei matrimoni contratti

Fascicolo cartaceo, contenuto in busta di cartone con fettucce di chiusura in stoffa.

Le cartelle contengono l'atto di matrimonio e i documenti di corredo.
Nella copertina sono presenti i dati di classificazione (numero, parte e serie) con cui l'atto è stato segnato nel registro dei matrimoni dello stesso anno.

4/34 **1949** *3619*

Cartelle nominative dei matrimoni contratti

Fascicolo cartaceo, contenuto in busta di cartone con fettucce di chiusura in stoffa.

Le cartelle contengono l'atto di matrimonio e i documenti di corredo.
Nella copertina sono presenti i dati di classificazione (numero, parte e serie) con cui l'atto è stato segnato nel registro dei matrimoni dello stesso anno.

4/35 **1950** *3620*

Cartelle nominative dei matrimoni contratti

Fascicolo cartaceo, contenuto in busta di cartone con fettucce di chiusura in stoffa.

Le cartelle contengono l'atto di matrimonio e i documenti di corredo.
Nella copertina sono presenti i dati di classificazione (numero, parte e serie) con cui l'atto è stato segnato nel registro dei matrimoni dello stesso anno.

4/36 **1951** *3621*

Cartelle nominative dei matrimoni contratti

Fascicolo cartaceo, contenuto in busta di cartone con fettucce di chiusura in stoffa.

Le cartelle contengono l'atto di matrimonio e i documenti di corredo.
Nella copertina sono presenti i dati di classificazione (numero, parte e serie) con cui l'atto è stato segnato nel registro dei matrimoni dello stesso anno

4/37 **1952** *3622*

Cartelle nominative dei matrimoni contratti

Fascicolo cartaceo, contenuto in busta di cartone con fettucce di chiusura in stoffa.

Le cartelle contengono l'atto di matrimonio e i documenti di corredo.
Nella copertina sono presenti i dati di classificazione (numero, parte e serie) con cui l'atto è stato segnato nel registro dei matrimoni dello stesso anno.

4/38 **1953** *3623*

Cartelle nominative dei matrimoni contratti

Fascicolo cartaceo, contenuto in busta di cartone con fettucce di chiusura in stoffa.

Le cartelle contengono l'atto di matrimonio e i documenti di corredo.
Nella copertina sono presenti i dati di classificazione (numero, parte e serie) con cui l'atto è stato segnato nel registro dei matrimoni dello stesso anno.

4/39 **1954** *3624*

Cartelle nominative dei matrimoni contratti

Fascicolo cartaceo, contenuto in busta di cartone con fettucce di chiusura in stoffa.

Le cartelle contengono l'atto di matrimonio e i documenti di corredo.
Nella copertina sono presenti i dati di classificazione (numero, parte e serie) con cui l'atto è stato segnato nel registro dei matrimoni dello stesso anno.

4/40 **1955** *3625*

Cartelle nominative dei matrimoni contratti

Fascicolo cartaceo, contenuto in busta di cartone con fettucce di chiusura in stoffa.

Le cartelle contengono l'atto di matrimonio e i documenti di corredo.
Nella copertina sono presenti i dati di classificazione (numero, parte e serie) con cui l'atto è stato segnato nel registro dei matrimoni dello stesso anno.

4/41 **1956** *3626*

Cartelle nominative dei matrimoni contratti

Fascicolo cartaceo, contenuto in busta di cartone con fettucce di chiusura in stoffa.

Le cartelle contengono l'atto di matrimonio e i documenti di corredo.
Nella copertina sono presenti i dati di classificazione (numero, parte e serie) con cui l'atto è stato segnato nel registro dei matrimoni dello stesso anno.

4/42 **1957** *3627*

Cartelle nominative dei matrimoni contratti

Fascicolo cartaceo, contenuto in busta di cartone con fettucce di chiusura in stoffa.

Le cartelle contengono l'atto di matrimonio e i documenti di corredo.
Nella copertina sono presenti i dati di classificazione (numero, parte e serie) con cui l'atto è stato segnato nel registro dei matrimoni dello stesso anno.

4/43 **1940** *3628*

Atti di matrimonio inviati al Comune per la trascrizione

Fascicolo cartaceo, contenuto in busta di cartone con fettucce di chiusura in stoffa.

Si tratta di cartelle nominative contenenti l'atto di matrimonio e i documenti di corredo trasmessi da altri Comuni per la trascrizione.

4/44 **1941** *3629*

Atti di pubblicazione di matrimonio inviati al Comune per la trascrizione

Fascicolo cartaceo, contenuto in busta di cartone con fettucce di chiusura in stoffa.

Si tratta di cartelle nominative contenenti la richiesta e l'atto di pubblicazione di matrimonio trasmessi da altri Comuni per la trascrizione.
Sono presenti anche due cartelle contenenti la copia dell'atto di matrimonio.
In alcune copertine sono presenti i dati classificazione (numero, parte e serie) con cui l'atto è stato segnato nel registro delle pubblicazioni dello stesso anno.

4/45 **1942** *3630*

Atti di matrimonio inviati al Comune per la trascrizione

Fascicolo cartaceo, contenuto in busta di cartone con fettucce di chiusura in stoffa.

Si tratta di cartelle nominative contenenti l'atto di matrimonio inviato da altri Comuni per la trascrizione.
Nella copertina sono presenti i dati di classificazione (numero, parte e serie) con cui l'atto è stato segnato nel registro dei matrimoni dello stesso anno.
E' presente una cartellina contenente solo atti di matrimonio.

4/46 **1943** *3631*

Atti di pubblicazione inviati al Comune per la trascrizione

Fascicolo cartaceo, contenuto in busta di cartone con fettucce di chiusura in stoffa.

Si tratta di cartelle nominative contenenti la richiesta di pubblicazione di matrimonio, a volte anche l'atto di pubblicazione, trasmessi da altri Comuni per la trascrizione.
Nella copertina sono presenti i dati classificazione (numero, parte e serie) con cui l'atto è stato segnato nel registro delle pubblicazioni dello stesso anno.
E' presente anche una cartellina contenente solo atti di matrimonio trasmessi per la trascrizione.

4/47 **1944** *3632*

Atti di matrimonio inviati al Comune per la trascrizione

Fascicolo cartaceo, contenuto in busta di cartone con fettucce di chiusura in stoffa.

Sono presenti solo due atti di matrimonio trasmessi da altri Comuni per la trascrizione.

4/48 **1945** *3633*

Atti di matrimonio inviati al Comune per la trascrizione

Fascicolo cartaceo, contenuto in busta di cartone con fettucce di chiusura in stoffa.

Si tratta di cartelle nominative contenenti l'atto di matrimonio trasmesso da altri Comuni per la trascrizione a volte contengono altri documenti di corredo.
Nella copertina sono presenti i dati di classificazione (numero, parte e serie) con cui l'atto è stato segnato nel registro dei matrimoni dello stesso anno.

4/49 **1946** *3634*

Atti di matrimonio inviati al Comune per la trascrizione

Fascicolo cartaceo, contenuto in busta di cartone con fettucce di chiusura in stoffa.

Si tratta di cartelle nominative contenenti l'atto di matrimonio e i documenti di corredo, trasmessi da altri Comuni per la trascrizione.
Nella copertina sono presenti i dati di classificazione (numero, parte e serie) con cui l'atto è stato segnato nel registro dei matrimoni dello stesso anno.

4/50 **1947** *3635*

Atti di matrimonio inviati al Comune per la trascrizione

Fascicolo cartaceo, contenuto in busta di cartone con fettucce di chiusura in stoffa.

Si tratta di cartelle nominative contenenti l'atto di matrimonio e i documenti di corredo, trasmessi da altri Comuni per la trascrizione.
Nella copertina sono presenti i dati di classificazione (numero, parte e serie) con cui l'atto è stato segnato nel registro dei matrimoni dello stesso anno.

4/51 **1948** *3636*

Atti di matrimonio inviati al Comune per la trascrizione

Fascicolo cartaceo, contenuto in busta di cartone con fettucce di chiusura in stoffa.

Si tratta di cartelle nominative contenenti l'atto di matrimonio e i documenti di corredo, trasmessi da altri Comuni per la trascrizione.
Nella copertina sono presenti i dati di classificazione (numero, parte e serie) con cui l'atto è stato segnato nel registro dei matrimoni dello stesso anno.

4/52 **1949** *3637*

Atti di matrimonio inviati al Comune per la trascrizione

Fascicolo cartaceo, contenuto in busta di cartone con fettucce di chiusura in stoffa.

Si tratta di cartelle nominative contenenti l'atto di matrimonio e i documenti di corredo, trasmessi da altri Comuni per la trascrizione.
Nella copertina sono presenti i dati di classificazione (numero, parte e serie) con cui l'atto è stato segnato nel registro dei matrimoni dello stesso anno.

4/53 **1950** *3638*

Atti di matrimonio inviati al Comune per la trascrizione

Fascicolo cartaceo, contenuto in busta di cartone con fettucce di chiusura in stoffa.

Si tratta di cartelle nominative contenenti l'atto di matrimonio e i documenti di corredo, trasmessi da altri Comuni per la trascrizione.
Nella copertina sono presenti i dati di classificazione (numero, parte e serie) con cui l'atto è stato segnato nel registro dei matrimoni dello stesso anno.

4/54 **1951** *3639*

Atti di matrimonio inviati al Comune per la trascrizione

Fascicolo cartaceo, contenuto in busta di cartone con fettucce di chiusura in stoffa.

Si tratta di cartelle nominative contenenti l'atto di matrimonio e i documenti di corredo, trasmessi da altri Comuni per la trascrizione.
Nella copertina sono presenti i dati di classificazione (numero, parte e serie) con cui l'atto è stato segnato nel registro dei matrimoni dello stesso anno.

4/55 **1952** *3640*

Atti di matrimonio inviati al Comune per la trascrizione

Fascicolo cartaceo, contenuto in busta di cartone con fettucce di chiusura in stoffa.

Si tratta di cartelle nominative contenenti l'atto di matrimonio e i documenti di corredo, trasmessi da altri Comuni per la trascrizione.
Nella copertina sono presenti i dati di classificazione (numero, parte e serie) con cui l'atto è stato segnato nel registro dei matrimoni dello stesso anno.

4/56 **1953** *3641*

Atti di matrimonio inviati al Comune per la trascrizione

Fascicolo cartaceo, contenuto in busta di cartone con fettucce di chiusura in stoffa.

Si tratta di cartelle nominative contenenti l'atto di matrimonio e i documenti di corredo, trasmessi da altri Comuni per la trascrizione.
Nella copertina sono presenti i dati di classificazione (numero, parte e serie) con cui l'atto è stato segnato nel registro dei matrimoni dello stesso anno.

4/57 **1954** *3642*

Atti di matrimonio inviati al Comune per la trascrizione

Fascicolo cartaceo, contenuto in busta di cartone con fettucce di chiusura in stoffa.

Si tratta di cartelle nominative contenenti l'atto di matrimonio e i documenti di corredo, trasmessi da altri Comuni per la trascrizione.
Nella copertina sono presenti i dati di classificazione (numero, parte e serie) con cui l'atto è stato segnato nel registro dei matrimoni dello stesso anno.

4/58 **1955** *3643*

Atti di matrimonio inviati al Comune per la trascrizione

Fascicolo cartaceo, contenuto in busta di cartone con fettucce di chiusura in stoffa.

Si tratta di cartelle nominative contenenti l'atto di matrimonio e i documenti di corredo, trasmessi da altri Comuni per la trascrizione.
Nella copertina sono presenti i dati di classificazione (numero, parte e serie) con cui l'atto è stato segnato nel registro dei matrimoni dello stesso anno.

4/59 **1956** *3644*

Atti di matrimonio inviati al Comune per la trascrizione

Fascicolo cartaceo, contenuto in busta di cartone con fettucce di chiusura in stoffa.

Si tratta di cartelle nominative contenenti l'atto di matrimonio e i documenti di corredo, trasmessi da altri Comuni per la trascrizione.
Nella copertina sono presenti i dati di classificazione (numero, parte e serie) con cui l'atto è stato segnato nel registro dei matrimoni dello stesso anno

4/60 **1957** *3645*

Atti di matrimonio inviati al Comune per la trascrizione

Fascicolo cartaceo, contenuto in busta di cartone con fettucce di chiusura in stoffa.

Si tratta di cartelle nominative contenenti l'atto di matrimonio e i documenti di corredo, trasmessi da altri Comuni per la trascrizione.
Nella copertina sono presenti i dati di classificazione (numero, parte e serie) con cui l'atto è stato segnato nel registro dei matrimoni dello stesso anno.

sottoserie *3646*

atti di morte 1897 - 1960

26 unità archivistiche. 1897 - 1906; 1939 - 1960

Sono conservati gli elenchi trimestrali sullo stato nominativo dei deceduti, gli accertamenti di decesso e gli atti inviati per la trascrizione.

5/1 **1897** *3647*

Stato nominativo dei deceduti

Fascicolo cartaceo, contenuto in busta di cartone con fettucce di chiusura in stoffa.

Si tratta di un elenco trimestrale.

5/2 **1901** *3648*

Stati nominativi dei deceduti

Fascicolo cartaceo, contenuto in busta di cartone con fettucce di chiusura in stoffa.

Si tratta di tre elenchi trimestrali.

5/3 **1902** *3649*

Stati nominativi dei deceduti

Fascicolo cartaceo, contenuto in busta di cartone con fettucce di chiusura in stoffa.

Si tratta di tre elenchi trimestrali.

5/4 **1903** *3650*

Stati nominativi dei deceduti

Fascicolo cartaceo, contenuto in busta di cartone con fettucce di chiusura in stoffa.

Si tratta di quattro elenchi trimestrali.

5/5 **1904** *3651*

Stati nominativi dei deceduti

Fascicolo cartaceo, contenuto in busta di cartone con fettucce di chiusura in stoffa.

Si tratta di quattro elenchi trimestrali.

5/6 **1905** *3652*

Stati nominativi dei deceduti

Fascicolo cartaceo, contenuto in busta di cartone con fettucce di chiusura in stoffa.

Si tratta di tre elenchi trimestrali.

5/7 **1906** *3653*

Stati nominativi dei deceduti

Fascicolo cartaceo, contenuto in busta di cartone con fettucce di chiusura in stoffa.

Si tratta di due elenchi trimestrali.

5/8 **1939 - 1960** *3654*

Accertamenti di decesso

Fascicolo cartaceo, contenuto in busta di cartone con fettucce di chiusura in stoffa.

5/9 **1940** *3655*

Atti di morte inviati al Comune per la trascrizione

Fascicolo cartaceo, contenuto in busta di cartone con fettucce di chiusura in stoffa.

5/10 **1941** *3656*

Atti di morte inviati al Comune per la trascrizione

Fascicolo cartaceo, contenuto in busta di cartone con fettucce di chiusura in stoffa.

5/11 **1942** *3657*

Atti di morte inviati al Comune per la trascrizione

Fascicolo cartaceo, contenuto in busta di cartone con fettucce di chiusura in stoffa.

5/12 **1943** *3658*

Atti di morte inviati al Comune per la trascrizione

Fascicolo cartaceo, contenuto in busta di cartone con fettucce di chiusura in stoffa.

5/13 **1944** *3659*

Atti di morte inviati al Comune per la trascrizione

Fascicolo cartaceo, contenuto in busta di cartone con fettucce di chiusura in stoffa.

5/14 **1945** *3660*

Atti di morte inviati al Comune per la trascrizione

Fascicolo cartaceo, contenuto in busta di cartone con fettucce di chiusura in stoffa.

5/15 **1946** *3661*

Atti di morte inviati al Comune per la trascrizione

Fascicolo cartaceo, contenuto in busta di cartone con fettucce di chiusura in stoffa.

5/16 **1947** *3662*

Atti di morte inviati al Comune per la trascrizione

Fascicolo cartaceo, contenuto in busta di cartone con fettucce di chiusura in stoffa.

5/17 **1948** *3663*

Atti di morte inviati al Comune per la trascrizione

Fascicolo cartaceo, contenuto in busta di cartone con fettucce di chiusura in stoffa.

5/18 **1949** *3664*

Atti di morte inviati al Comune per la trascrizione

Fascicolo cartaceo, contenuto in busta di cartone con fettucce di chiusura in stoffa.

5/19 **1950** *3665*

Atti di morte inviati al Comune per la trascrizione

Fascicolo cartaceo, contenuto in busta di cartone con fettucce di chiusura in stoffa.

5/20 **1951** *3666*

Atti di morte inviati al Comune per la trascrizione

Fascicolo cartaceo, contenuto in busta di cartone con fettucce di chiusura in stoffa.

5/21 **1952** *3667*

Atti di morte inviati al Comune per la trascrizione

Fascicolo cartaceo, contenuto in busta di cartone con fettucce di chiusura in stoffa.

5/22 **1953** *3668*

Atti di morte inviati al Comune per la trascrizione

Fascicolo cartaceo, contenuto in busta di cartone con fettucce di chiusura in stoffa.

5/23 **1954** *3669*

Atti di morte inviati al Comune per la trascrizione

Fascicolo cartaceo, contenuto in busta di cartone con fettucce di chiusura in stoffa.

5/24 **1955** *3670*

Atti di morte inviati al Comune per la trascrizione

Fascicolo cartaceo, contenuto in busta di cartone con fettucce di chiusura in stoffa.

5/25 **1956** *3671*

Atti di morte inviati al Comune per la trascrizione

Fascicolo cartaceo, contenuto in busta di cartone con fettucce di chiusura in stoffa.

5/26 **1957** *3672*

Atti di morte inviati al Comune per la trascrizione

Fascicolo cartaceo, contenuto in busta di cartone con fettucce di chiusura in stoffa.

serie *3673*

anagrafe e censimento

1903 - 1960

57 unità archivistiche.

L'essenza del servizio è sempre stata quella della regolare tenuta del registro di popolazione, per mezzo del quale si è in grado in ogni momento, di sapere quanti siano i cittadini residenti o presenti sul territorio comunale, nonchè il loro indirizzo, la conformazione dei singoli nuclei familiari etc..

sottoserie *3674*

anagrafe 1903 - 1960

46 unità archivistiche. 1903 - 1912; 1925 - 1960

Sono conservati i registri e i fascicoli annuali di dichiarazioni di immigrazione ed emigrazione; da segnalare un fascicolo del 1938-39 che contiene corrispondenza tra il Prefetto e il Podestà sugli appartenenti alla razza ebraica.

6/1 **1938 - 1939** *3675*

Corrispondenza intercorsa tra il Prefetto ed il Podestà sullo stato di appartenenza alla razza ebraica

Fascicolo cartaceo, contenuto in busta di cartone con fettucce di chiusura in stoffa.

6/2 **1951 - 1952** *3676*

Schede per la compilazione degli indici e per le annotazioni anagrafiche

Fascicolo cartaceo, contenuto in busta di cartone con fettucce di chiusura in stoffa.

6/3 **1925** *3677*

Elenchi di residenti

Fascicolo cartaceo, contenuto in busta di cartone con fettucce di chiusura in stoffa.

Si tratta di due elenchi incompleti di persone residenti a Sant'Antioco.

6/4 **1948 - 1953** *3678*

Opzione della cittadinanza italiana

Fascicolo cartaceo, contenuto in busta di cartone con fettucce di chiusura in stoffa.

6/5 **1951** *3679*

Atto di cittadinanza inviato per la trascrizione

Fascicolo cartaceo, contenuto in busta di cartone con fettucce di chiusura in stoffa.

6/6 **1954** *3680*

Atto di cittadinanza inviato per la trascrizione

Fascicolo cartaceo, contenuto in busta di cartone con fettucce di chiusura in stoffa.

6/7 **1955** *3681*

Atto di cittadinanza inviato per la trascrizione

Fascicolo cartaceo, contenuto in busta di cartone con fettucce di chiusura in stoffa.

6/8 **1949** *3682*

Dichiarazioni di immigrazione

Fascicolo cartaceo, contenuto in busta di cartone con fettucce di chiusura in stoffa.

6/9 **1950** *3683*

Dichiarazioni di immigrazione

Fascicolo cartaceo, contenuto in busta di cartone con fettucce di chiusura in stoffa.

6/10 **1951** *3684*

Dichiarazioni di immigrazione

Fascicolo cartaceo, contenuto in busta di cartone con fettucce di chiusura in stoffa.

6/11 **1952** *3685*

Dichiarazioni di immigrazione

Fascicolo cartaceo, contenuto in busta di cartone con fettucce di chiusura in stoffa.

6/12 **1953** *3686*

Dichiarazioni di immigrazione

Fascicolo cartaceo, contenuto in busta di cartone con fettucce di chiusura in stoffa.

6/13 **1954** *3687*

Dichiarazioni di immigrazione

Fascicolo cartaceo, contenuto in busta di cartone con fettucce di chiusura in stoffa.

6/14 **1955** *3688*

Dichiarazioni di immigrazione

Fascicolo cartaceo, contenuto in busta di cartone con fettucce di chiusura in stoffa.

6/15 **1956** *3689*

Dichiarazioni di immigrazione

Fascicolo cartaceo, contenuto in busta di cartone con fettucce di chiusura in stoffa.

6/16 **1957** *3690*

Dichiarazioni di immigrazione

Fascicolo cartaceo, contenuto in busta di cartone con fettucce di chiusura in stoffa.

6/17 **1958** *3691*

Dichiarazioni di immigrazione

Fascicolo cartaceo, contenuto in busta di cartone con fettucce di chiusura in stoffa.

6/18 **1959** *3692*

Dichiarazioni di immigrazione

Fascicolo cartaceo, contenuto in busta di cartone con fettucce di chiusura in stoffa.

6/19 **1960** *3693*

Dichiarazioni di immigrazione

Fascicolo cartaceo, contenuto in busta di cartone con fettucce di chiusura in stoffa.

6/20 **1927 - 1930** *3694*

Registro delle immigrazioni

Registro cartaceo, contenuto in cartella; numerazione cronologica per immigrazione (1927: da 1 a 42; 1928: da 1 a 47; 1929: da 1 a 51; 1930: da 1 a 40).

6/21 **1931 - 1933** *3695*

Registro delle immigrazioni

Registro cartaceo, contenuto in cartella; numerazione cronologica per immigrazione (1931: da 1 a 42; 1932: da 1 a 43; 1933: da 1 a 60).

6/22 **1934 - 1939** *3696*

Registro delle pratiche di immigrazione

Registro cartaceo legato in cartoncino, contenuto in cartella; numerazione cronologica per immigrazione (1934: da 1 a 72; 1935: da 1 a 55; 1936: da 1 a 130; 1937: da 1 a 232; 1938: da 1 a 209; 1939: da 1 a 238; 1940: da 1 a 128).

6/23 **1940 - 1954** *3697*

Registro delle pratiche di immigrazione

Registro cartaceo legato in mezza tela; numerazione cronologica per immigrazione (1940: da 129 a 233; 1941: da 1 a 179; 1942: da 1 a 164; 1943: da 1 a 85; 1944: da 1 a 164; 1945: da 1 a 154; 1946: da 1 a 261; 1947: da 1 a 239); numerazione cronologica per immigrazione (1948: da 1 a 175; 1949: da 1 a 136; 1950: da 1 a 104; 1951: da 1 a 106; 1952: da 1 a 153; 1953: da 1 a 180; 1954: da 1 a 9).

6/24 **1954 - 1957** *3698*

Registro delle pratiche di immigrazione

Registro cartaceo legato in cartoncino, contenuto in cartella; numerazione cronologica per immigrazione (1954: da 1 a 128; 1955: da 1 a 118; 1956: da 1 a 117; 1957: da 1 a 111).

6/25 **1949** *3699*

Dichiarazioni di emigrazione

Fascicolo cartaceo, contenuto in busta di cartone con fettucce di chiusura in stoffa.

6/26 **1950** *3700*

Dichiarazioni di emigrazione

Fascicolo cartaceo, contenuto in busta di cartone con fettucce di chiusura in stoffa.

6/27 **1951** *3701*

Dichiarazioni di emigrazione

Fascicolo cartaceo, contenuto in busta di cartone con fettucce di chiusura in stoffa.

6/28 **1952** *3702*

Dichiarazioni di emigrazione

Fascicolo cartaceo, contenuto in busta di cartone con fettucce di chiusura in stoffa.

6/29 **1953** *3703*

Dichiarazioni di emigrazione

Fascicolo cartaceo, contenuto in busta di cartone con fettucce di chiusura in stoffa.

6/30 **1954** *3704*

Dichiarazioni di emigrazione

Fascicolo cartaceo, contenuto in busta di cartone con fettucce di chiusura in stoffa.

6/31 **1955** *3705*

Dichiarazioni di emigrazione

Fascicolo cartaceo, contenuto in busta di cartone con fettucce di chiusura in stoffa.

6/32 **1956** *3706*

Dichiarazioni di emigrazione

Fascicolo cartaceo, contenuto in busta di cartone con fettucce di chiusura in stoffa.

6/33 **1957** *3707*

Dichiarazioni di emigrazione

Fascicolo cartaceo, contenuto in busta di cartone con fettucce di chiusura in stoffa.

6/34 **1958** *3708*

Dichiarazioni di emigrazione

Fascicolo cartaceo, contenuto in busta di cartone con fettucce di chiusura in stoffa.

6/35 **1959** *3709*

Dichiarazioni di emigrazione

Fascicolo cartaceo, contenuto in busta di cartone con fettucce di chiusura in stoffa.

6/36 **1960** *3710*

Dichiarazioni di emigrazione

Fascicolo cartaceo, contenuto in busta di cartone con fettucce di chiusura in stoffa.

6/37 **1927 - 1930** *3711*

Registro delle emigrazioni

Registro cartaceo legato in carta, contenuto in cartella; numerazione cronologica per emigrazione (1927: da 1 a 42; 1928: da 1 a 71; 1929: da 1 a 58; 1930: da 1 a 63).

6/38 **1931 - 1933** *3712*

Registro delle emigrazioni

Registro cartaceo, contenuto in cartella; numerazione cronologico per emigrazione (1931: da 1 a 79; 1932: da 1 a 44; 1933: da 1 a 64).

6/39 **1934 - 1941** *3713*

Registro delle pratiche di emigrazione

Registro cartaceo legato in cartoncino, contenuto in cartella; numerazione cronologica per emigrazione (1934: da 1 a 62; 1935: da 1 a 74; 1936: da 1 a 133; 1937: da 1 a 127; 1938: da 1 a 111; 1939: da 1 a 127; 1940: da 1 a 186; 1941: da 1 a 166).

6/40 **1941 - 1946** *3714*

Registro delle pratiche di emigrazione

Registro cartaceo legato in cartone, contenuto in cartella; numerazione cronologica per emigrazione (1942: da 1 a 142; 1943: da 1 a 124; 1944: da 1 a 142; 1945: da 1 a 156; 1946: da 1 a 117).

6/41 **1946 - 1954** *3715*

Registro delle pratiche di emigrazione

Registro cartaceo legato in mezza tela; numerazione cronologica per emigrazione (1946: da 118 a 203; 1947: da 1 a 172; 1948: da 1 a 146; 1949: da 1 a 162; 1950: da 1 a 143; 1951: da 1 a 113; 1952: da 1 a 187; 1953: da 1 a 140; 1954: da 1 a 14).

6/42 **1954 - 1957** *3716*

Registro delle pratiche di emigrazione

Registro cartaceo legato in cartoncino, contenuto in cartella; numerazione cronologica per emigrazione (1954: da 1 a 141; 1955: da 1 a 133; 1956: da 1 a 144; 1957: da 1 a 115).

6/43 **1927 - 1930** *3717*

Movimento della Popolazione nel Comune

Registro cartaceo legato in carta, contenuto in cartella.

6/44 **1956 - 1958** *3718*

Prospetto dei movimenti avvenuti nella popolazione residente

Registro cartaceo, contenuto in busta di cartone con fettucce di chiusura in stoffa.

6/45 **1903 - 1912** *3719*

Prospetti dei movimenti della popolazione residente

1903 - 1904; 1906 - 1912

Fascicolo cartaceo, contenuto in busta di cartone con fettucce di chiusura in stoffa.

E' presente un prospetto per ogni anno.

6/46 **1933 - 1960** *3720*

Prospetti dell'Istituto Centrale di Statistica sul movimento della popolazione

1933; 1938 - 1960

Fascicolo cartaceo, contenuto in busta di cartone con fettucce di chiusura in stoffa.

sottoserie *3721*

censimento 1904 - 1960

11 unità archivistiche. 1904; 1921 - 1960

E' conservata la documentazione sullo svolgimento dei censimenti generali della popolazione dal 6° al 9°; i fogli di famiglia sono stati compilati su schede uniche per i censimenti dal 7° al 9°. Da segnalare un registro di vie e piazze e cartelle toponomastiche.

7/1 1921 *3722*

Operazioni preliminari al 6° censimento generale della popolazione

Fascicolo cartaceo, contenuto in busta di cartone con fettucce di chiusura in stoffa.

Sono presenti: nomina della Commissione Comunale di Censimento, circolari prefettizie, verbale di divisione del territorio comunale in frazioni e sezioni di censimento.

7/2 1930 - 1931 *3723*

Svolgimento del 7° censimento generale della popolazione

Fascicolo cartaceo, contenuto in busta di cartone con fettucce di chiusura in stoffa.

Sono presenti: circolari dell'Istituto Centrale di Statistica, disposizioni, istruzioni, moduli e prospetti per il censimento, verbali della Commissione di vigilanza per il censimento, elenco degli ufficiali nominati per le operazioni di censimento, elenco longevi residenti, carta del Golfo di Palmas.

7/3 1936 *3724*

Svolgimento dell'8° censimento generale della popolazione

Fascicolo cartaceo, contenuto in busta di cartone con fettucce di chiusura in stoffa.

Sono presenti: fogli di famiglia e di convivenza, fogli di movimento popolazione, verbali di deliberazione della Commissione comunale di censimento, fogli per la nomina ad ufficiali di censimento, istruzioni, regolamento per l'esecuzione del censimento, prontuario per la classificazione delle professioni, calcolo della popolazione residente e "diploma di benemerenza al Comune di Sant'Antioco per la cooperazione al buon esito dell'8° censimento generale della popolazione del Regno" firmato Mussolini e datato 1937.

7/4 1949 - 1954 *3725*

Svolgimento del 9° censimento generale della popolazione e 3° dell'industria e del commercio

Fascicolo cartaceo, contenuto in busta di cartone con fettucce di chiusura in stoffa.

Sono presenti: fogli di famiglia (con trimbri di censimento a partire dal 1931) , stradario, cartina topografica, prospetti giornalieri contenenti dati relativi al numero delle grotte e delle abitazioni occupate, atti riguardanti i non censiti perché in carcere o in luoghi cura, accertamenti anagrafici nelle diverse vie del Comune, verbali di istituzione della Commissione Comunale di Vigilanza e di formazione della graduatoria di merito per gli aspiranti alle funzioni di ufficiale di censimento, atti e modulistica dell'Istituto Centrale di Statistica riguardanti la revisione del materiale del censimento e corrispondenza varia.

7/5 **[1904]** *3726*

Elenco generale delle famiglie

Registro cartaceo, contenuto in busta di cartone con fettucce di chiusura in stoffa; numerazione per capo famiglia (da 1 a 1721).

Le pagine del registro non sono rilegate.

7/6 *3727*

Elenco generale delle famiglie

Registro cartaceo, contenuto in busta di cartone con fettucce di chiusura in stoffa; numerazione per capo famiglia (da 1 a 3891).

Le pagine del registro non sono rilegate.
Per le registrazioni dal n° 3856 al n° 3891 è stato utilizzato lo stampato di un "Registro delle immigrazioni".

7/7 *3728*

Elenco dei domestici

Registro cartaceo, contenuto in busta di cartone con fettucce di chiusura in stoffa.

Si tratta di un elenco nominativo di domestici con l'indicazione della famiglia presso la quale prestavano servizio.
Per tale scopo è stato utlizzato lo stampato di un "Elenco generale delle famiglie".

7/8 **1921 - 1960** *3729*

Fogli di famiglia e di convivenza relativi ai censimenti dal 7° al 9°

Fascicolo cartaceo, contenuto in busta di cartone con fettucce di chiusura in stoffa.

Sono presenti i timbri di tutti i censimenti.

7/9 **s.d.** *3730*

Registro delle vie e piazze per la numerazione civica delle case

Registro cartaceo, contenuto in cartella; numerazione varia.

7/10 **1939** *3731*

Cartelle toponomastiche

Fascicolo cartaceo, contenuto in busta di cartone con fettucce di chiusura in stoffa.

7/11 **1936 - 1960** *3732*

Verbali di ispezione al registro di popolazione

Fascicolo cartaceo, contenuto in busta di cartone con fettucce di chiusura in stoffa.

I verbali di ispezione al registro di popolazione risalgono agli anni 1936-1943; 1945; 1953-1958.
E' presente anche la rilevazione generale dei sordomuti.

serie *3733*

corrispondenza 1865 - 1960

74 unità archivistiche.

La documentazione è suddivisa in fascicoli annuali.

8/1 **1865** *3734*

Corrispondenza relativa allo stato civile, anagrafe e censimento

Fascicolo cartaceo, contenuto in busta di cartone con fettucce di chiusura in stoffa.

8/2 **1870** *3735*

Corrispondenza relativa allo stato civile, anagrafe e censimento

Fascicolo cartaceo, contenuto in busta di cartone con fettucce di chiusura in stoffa.

Ausili alla consultazione: repertorio della corrispondenza.

8/3 **1879** *3736*

Corrispondenza relativa allo stato civile, anagrafe e censimento

Fascicolo cartaceo, contenuto in busta di cartone con fettucce di chiusura in stoffa.

8/4 **1880** *3737*

Corrispondenza relativa allo stato civile, anagrafe e censimento

Fascicolo cartaceo, contenuto in busta di cartone con fettucce di chiusura in stoffa.

Ausili alla consultazione: repertorio della corrispondenza.

8/5 **1884** *3738*

Corrispondenza relativa allo stato civile, anagrafe e censimento

Fascicolo cartaceo, contenuto in busta di cartone con fettucce di chiusura in stoffa.

Ausili alla consultazione: repertorio della corrispondenza.

8/6 **1885** *3739*

Corrispondenza relativa allo stato civile, anagrafe e censimento

Fascicolo cartaceo, contenuto in busta di cartone con fettucce di chiusura in stoffa.

Ausili alla consultazione: repertorio della corrispondenza.

8/7 **1886** *3740*

Corrispondenza relativa allo stato civile, anagrafe e censimento

Fascicolo cartaceo, contenuto in busta di cartone con fettucce di chiusura in stoffa.

Ausili alla consultazione: repertorio della corrispondenza.

8/8 **1888** *3741*

Corrispondenza relativa allo stato civile, anagrafe e censimento

Fascicolo cartaceo, contenuto in busta di cartone con fettucce di chiusura in stoffa.

Ausili alla consultazione: repertorio della corrispondenza.

8/9 **1893** *3742*

Corrispondenza relativa allo stato civile, anagrafe e censimento

Fascicolo cartaceo, contenuto in busta di cartone con fettucce di chiusura in stoffa.

Ausili alla consultazione: repertorio della corrispondenza.

8/10 **1894** *3743*

Corrispondenza relativa allo stato civile, anagrafe e censimento

Fascicolo cartaceo, contenuto in busta di cartone con fettucce di chiusura in stoffa.

Ausili alla consultazione: repertorio della corrispondenza.

8/11 **1895** *3744*

Corrispondenza relativa allo stato civile, anagrafe e censimento

Fascicolo cartaceo, contenuto in busta di cartone con fettucce di chiusura in stoffa.

Ausili alla consultazione: repertorio della corrispondenza.

8/12 **1896** *3745*

Corrispondenza relativa allo stato civile, anagrafe e censimento

Fascicolo cartaceo, contenuto in busta di cartone con fettucce di chiusura in stoffa.

8/13 **1897** *3746*

Corrispondenza relativa allo stato civile, anagrafe e censimento

Fascicolo cartaceo, contenuto in busta di cartone con fettucce di chiusura in stoffa.

Ausili alla consultazione: repertorio della corrispondenza.

8/14 **1898** *3747*

Corrispondenza relativa allo stato civile, anagrafe e censimento

Fascicolo cartaceo, contenuto in busta di cartone con fettucce di chiusura in stoffa.

Ausili alla consultazione: repertorio della corrispondenza.

8/15 **1899** *3748*

Corrispondenza relativa allo stato civile, anagrafe e censimento

Fascicolo cartaceo, contenuto in busta di cartone con fettucce di chiusura in stoffa.

8/16 **1900** *3749*

Corrispondenza relativa allo stato civile, anagrafe e censimento

Fascicolo cartaceo, contenuto in busta di cartone con fettucce di chiusura in stoffa.

8/17 **1901** *3750*

Corrispondenza relativa allo stato civile, anagrafe e censimento

Fascicolo cartaceo, contenuto in busta di cartone con fettucce di chiusura in stoffa.

Ausili alla consultazione: repertorio della corrispondenza.

8/18 **1902** *3751*

Corrispondenza relativa allo stato civile, anagrafe e censimento

Fascicolo cartaceo, contenuto in busta di cartone con fettucce di chiusura in stoffa.

Ausili alla consultazione: repertorio della corrispondenza.

8/19 **1903** *3752*

Corrispondenza relativa allo stato civile, anagrafe e censimento

Fascicolo cartaceo, contenuto in busta di cartone con fettucce di chiusura in stoffa.

Ausili alla consultazione: repertorio della corrispondenza.

8/20 **1904** *3753*

Corrispondenza relativa allo stato civile, anagrafe e censimento

Fascicolo cartaceo, contenuto in busta di cartone con fettucce di chiusura in stoffa.

Ausili alla consultazione: repertorio della corrispondenza.

8/21 **1905** *3754*

Corrispondenza relativa allo stato civile, anagrafe e censimento

Fascicolo cartaceo, contenuto in busta di cartone con fettucce di chiusura in stoffa.

Ausili alla consultazione: repertorio della corrispondenza.

8/22 **1906** *3755*

Corrispondenza relativa allo stato civile, anagrafe e censimento

Fascicolo cartaceo, contenuto in busta di cartone con fettucce di chiusura in stoffa.

Ausili alla consultazione: repertorio della corrispondenza.

8/23 **1907** *3756*

Corrispondenza relativa allo stato civile, anagrafe e censimento

Fascicolo cartaceo, contenuto in busta di cartone con fettucce di chiusura in stoffa.

Ausili alla consultazione: repertorio della corrispondenza.

8/24 **1908** *3757*

Corrispondenza relativa allo stato civile, anagrafe e censimento

Fascicolo cartaceo, contenuto in busta di cartone con fettucce di chiusura in stoffa.

Ausili alla consultazione: repertorio della corrispondenza.

8/25 **1909** *3758*

Corrispondenza relativa allo stato civile, anagrafe e censimento

Fascicolo cartaceo, contenuto in busta di cartone con fettucce di chiusura in stoffa.

8/26 **1910** *3759*

Corrispondenza relativa allo stato civile, anagrafe e censimento

Fascicolo cartaceo, contenuto in busta di cartone con fettucce di chiusura in stoffa.

8/27 **1911** *3760*

Corrispondenza relativa allo stato civile, anagrafe e censimento

Fascicolo cartaceo, contenuto in busta di cartone con fettucce di chiusura in stoffa.

8/28 **1912** *3761*

Corrispondenza relativa allo stato civile, anagrafe e censimento

Fascicolo cartaceo, contenuto in busta di cartone con fettucce di chiusura in stoffa.

8/29 **1914** *3762*

Corrispondenza relativa allo stato civile, anagrafe e censimento

Fascicolo cartaceo, contenuto in busta di cartone con fettucce di chiusura in stoffa.

8/30 **1915** *3763*

Corrispondenza relativa allo stato civile, anagrafe e censimento

Fascicolo cartaceo, contenuto in busta di cartone con fettucce di chiusura in stoffa.

8/31 **1916** *3764*

Corrispondenza relativa allo stato civile, anagrafe e censimento

Fascicolo cartaceo, contenuto in busta di cartone con fettucce di chiusura in stoffa.

8/32 **1917** *3765*

Corrispondenza relativa allo stato civile, anagrafe e censimento

Fascicolo cartaceo, contenuto in busta di cartone con fettucce di chiusura in stoffa.

8/33 **1918** *3766*

Corrispondenza relativa allo stato civile, anagrafe e censimento

Fascicolo cartaceo, contenuto in busta di cartone con fettucce di chiusura in stoffa.

Ausili alla consultazione: repertorio della corrispondenza.

8/34 **1919** *3767*

Corrispondenza relativa allo stato civile, anagrafe e censimento

Fascicolo cartaceo, contenuto in busta di cartone con fettucce di chiusura in stoffa.

8/35 **1920** *3768*

Corrispondenza relativa allo stato civile, anagrafe e censimento

Fascicolo cartaceo, contenuto in busta di cartone con fettucce di chiusura in stoffa.

Ausili alla consultazione: repertorio della corrispondenza.

8/36 **1922** *3769*

Corrispondenza relativa allo stato civile, anagrafe e censimento

Fascicolo cartaceo, contenuto in busta di cartone con fettucce di chiusura in stoffa.

8/37 **1923** *3770*

Corrispondenza relativa allo stato civile, anagrafe e censimento

Fascicolo cartaceo, contenuto in busta di cartone con fettucce di chiusura in stoffa.

Ausili alla consultazione: repertorio della corrispondenza.

8/38 **1924** *3771*

Corrispondenza relativa allo stato civile, anagrafe e censimento

Fascicolo cartaceo, contenuto in busta di cartone con fettucce di chiusura in stoffa.

Ausili alla consultazione: repertorio della corrispondenza.

8/39 **1925** *3772*

Corrispondenza relativa allo stato civile, anagrafe e censimento

Fascicolo cartaceo, contenuto in busta di cartone con fettucce di chiusura in stoffa.

8/40 **1926** *3773*

Corrispondenza relativa allo stato civile, anagrafe e censimento

Fascicolo cartaceo, contenuto in busta di cartone con fettucce di chiusura in stoffa.

8/41 **1927** *3774*

Corrispondenza relativa allo stato civile, anagrafe e censimento

Fascicolo cartaceo, contenuto in busta di cartone con fettucce di chiusura in stoffa.

Ausili alla consultazione: repertorio della corrispondenza.

8/42 **1928** *3775*

Corrispondenza relativa allo stato civile, anagrafe e censimento

Fascicolo cartaceo, contenuto in busta di cartone con fettucce di chiusura in stoffa.

8/43 **1929** *3776*

Corrispondenza relativa allo stato civile, anagrafe e censimento

Fascicolo cartaceo, contenuto in busta di cartone con fettucce di chiusura in stoffa.

Ausili alla consultazione: repertorio della corrispondenza.

8/44 **1930** *3777*

Corrispondenza relativa allo stato civile, anagrafe e censimento

Fascicolo cartaceo, contenuto in busta di cartone con fettucce di chiusura in stoffa.

Ausili alla consultazione: repertorio della corrispondenza.

8/45 **1931** *3778*

Corrispondenza relativa allo stato civile, anagrafe e censimento

Fascicolo cartaceo, contenuto in busta di cartone con fettucce di chiusura in stoffa.

8/46 **1932** *3779*

Corrispondenza relativa allo stato civile, anagrafe e censimento

Fascicolo cartaceo, contenuto in busta di cartone con fettucce di chiusura in stoffa.

Ausili alla consultazione: repertorio della corrispondenza.

8/47 **1933** *3780*

Corrispondenza relativa allo stato civile, anagrafe e censimento

Fascicolo cartaceo, contenuto in busta di cartone con fettucce di chiusura in stoffa.

8/48 **1934** *3781*

Corrispondenza relativa allo stato civile, anagrafe e censimento

Fascicolo cartaceo, contenuto in busta di cartone con fettucce di chiusura in stoffa.

Ausili alla consultazione: repertorio della corrispondenza.

8/49 **1935** *3782*

Corrispondenza relativa allo stato civile, anagrafe e censimento

Fascicolo cartaceo, contenuto in busta di cartone con fettucce di chiusura in stoffa.

Ausili alla consultazione: repertorio della corrispondenza.

8/50 **1936** *3783*

Corrispondenza relativa allo stato civile, anagrafe e censimento

Fascicolo cartaceo, contenuto in busta di cartone con fettucce di chiusura in stoffa.

Ausili alla consultazione: repertorio della corrispondenza.

8/51 **1937** *3784*

Corrispondenza relativa allo stato civile, anagrafe e censimento

Fascicolo cartaceo, contenuto in busta di cartone con fettucce di chiusura in stoffa.

8/52 **1938** *3785*

Corrispondenza relativa allo stato civile, anagrafe e censimento

Fascicolo cartaceo, contenuto in busta di cartone con fettucce di chiusura in stoffa.

Ausili alla consultazione: repertorio della corrispondenza.

8/53 **1939** *3786*

Corrispondenza relativa allo stato civile, anagrafe e censimento

Fascicolo cartaceo, contenuto in busta di cartone con fettucce di chiusura in stoffa.

Ausili alla consultazione: repertorio della corrispondenza.

8/54 **1940** *3787*

Corrispondenza relativa allo stato civile, anagrafe e censimento

Fascicolo cartaceo, contenuto in busta di cartone con fettucce di chiusura in stoffa.

Ausili alla consultazione: repertorio della corrispondenza.

8/55 **1941** *3788*

Corrispondenza relativa allo stato civile, anagrafe e censimento

Fascicolo cartaceo, contenuto in busta di cartone con fettucce di chiusura in stoffa.

Ausili alla consultazione: repertorio della corrispondenza.

8/56 **1942** *3789*

Corrispondenza relativa allo stato civile, anagrafe e censimento

Fascicolo cartaceo, contenuto in busta di cartone con fettucce di chiusura in stoffa.

Ausili alla consultazione: repertorio della corrispondenza.

8/57 **1943** *3790*

Corrispondenza relativa allo stato civile, anagrafe e censimento

Fascicolo cartaceo, contenuto in busta di cartone con fettucce di chiusura in stoffa.

Ausili alla consultazione: repertorio della corrispondenza.

8/58 **1944** *3791*

Corrispondenza relativa allo stato civile, anagrafe e censimento

Fascicolo cartaceo, contenuto in busta di cartone con fettucce di chiusura in stoffa.

Ausili alla consultazione: repertorio della corrispondenza.

8/59 **1945** *3792*

Corrispondenza relativa allo stato civile, anagrafe e censimento

Fascicolo cartaceo, contenuto in busta di cartone con fettucce di chiusura in stoffa.

8/60 **1946** *3793*

Corrispondenza relativa allo stato civile, anagrafe e censimento

Fascicolo cartaceo, contenuto in busta di cartone con fettucce di chiusura in stoffa.

Ausili alla consultazione: repertorio della corrispondenza.

8/61 **1947** *3794*

Corrispondenza relativa allo stato civile, anagrafe e censimento

Fascicolo cartaceo, contenuto in busta di cartone con fettucce di chiusura in stoffa.

8/62 **1948** *3795*

Corrispondenza relativa allo stato civile, anagrafe e censimento

Fascicolo cartaceo, contenuto in busta di cartone con fettucce di chiusura in stoffa.

Ausili alla consultazione: repertorio della corrispondenza.

8/63 **1949** *3796*

Corrispondenza relativa allo stato civile, anagrafe e censimento

Fascicolo cartaceo, contenuto in busta di cartone con fettucce di chiusura in stoffa.

8/64 **1950** *3797*

Corrispondenza relativa allo stato civile, anagrafe e censimento

Fascicolo cartaceo, contenuto in busta di cartone con fettucce di chiusura in stoffa.

Ausili alla consultazione: repertorio della corrispondenza.

8/65 **1951** *3798*

Corrispondenza relativa allo stato civile, anagrafe e censimento

Fascicolo cartaceo, contenuto in busta di cartone con fettucce di chiusura in stoffa.

Ausili alla consultazione: repertorio della corrispondenza.

8/66 **1952** *3799*

Corrispondenza relativa allo stato civile, anagrafe e censimento

Fascicolo cartaceo, contenuto in busta di cartone con fettucce di chiusura in stoffa.

Ausili alla consultazione: repertorio della corrispondenza.

8/67 **1953** *3800*

Corrispondenza relativa allo stato civile, anagrafe e censimento

Fascicolo cartaceo, contenuto in busta di cartone con fettucce di chiusura in stoffa.

Ausili alla consultazione: repertorio della corrispondenza.

8/68 **1954** *3801*

Corrispondenza relativa allo stato civile, anagrafe e censimento

Fascicolo cartaceo, contenuto in busta di cartone con fettucce di chiusura in stoffa.

Ausili alla consultazione: repertorio della corrispondenza.

8/69 **1955** *3802*

Corrispondenza relativa allo stato civile, anagrafe e censimento

Fascicolo cartaceo, contenuto in busta di cartone con fettucce di chiusura in stoffa.

Ausili alla consultazione: repertorio della corrispondenza.

8/70 **1956** *3803*

Corrispondenza relativa allo stato civile, anagrafe e censimento

Fascicolo cartaceo, contenuto in busta di cartone con fettucce di chiusura in stoffa.

Ausili alla consultazione: repertorio della corrispondenza.

8/71 **1957** *3804*

Corrispondenza relativa allo stato civile, anagrafe e censimento

Fascicolo cartaceo, contenuto in busta di cartone con fettucce di chiusura in stoffa.

Ausili alla consultazione: repertorio della corrispondenza.

8/72 **1958** *3805*

Corrispondenza relativa allo stato civile, anagrafe e censimento

Fascicolo cartaceo, contenuto in busta di cartone con fettucce di chiusura in stoffa.

8/73 **1959** *3806*

Corrispondenza relativa allo stato civile, anagrafe e censimento

Fascicolo cartaceo, contenuto in busta di cartone con fettucce di chiusura in stoffa.

8/74 **1960** *3807*

Corrispondenza relativa allo stato civile, anagrafe e censimento

Fascicolo cartaceo, contenuto in busta di cartone con fettucce di chiusura in stoffa.

Ausili alla consultazione: repertorio della corrispondenza.

serie *3808*

Esteri 1895 - 1960

51 unità archivistiche.

Si tratta di registri e fascicoli.

La serie conserva la documentazione che testimonia il fenomeno dell'emigrazione all'estero soprattutto per motivi di lavoro; il Sindaco rilasciava il nullaosta per l'espatrio. La meta preferita fu agli inizi del secolo scorso il nord-africa francese, dopo la guerra l'America.

sottoserie

richieste e rilascio passaporti 1895 - 1956

4 unità archivistiche. 1895; 1931 - 1956

La procedura per il rilascio del passaporto aveva inizio con la presentazione della domanda che poteva essere indirizzata anche agli Uffici Comunali dove il richiedente aveva la residenza, il domicilio o la dimora. Sono conservati i registri delle richieste e dei passaporti rilasciati. Si segnala un fascicolo di passaporti rilasciati per l'emigrazione in Africa del 1895.

sottoserie

corrispondenza 1901 - 1960

47 unità archivistiche.

La documentazione è suddivisa in fascicoli annuali.

sottoserie *3809*

richieste e rilascio passaporti 1895 - 1956

4 unità archivistiche. 1895; 1931 - 1956

La procedura per il rilascio del passaporto aveva inizio con la presentazione della domanda che poteva essere indirizzata anche agli Uffici Comunali dove il richiedente aveva la residenza, il domicilio o la dimora. Sono conservati i registri delle richieste e dei passaporti rilasciati. Si segnala un fascicolo di passaporti rilasciati per l'emigrazione in Africa del 1895.

1/1 **1931 - 1934** *3810*

Registro delle domande di NULLA OSTA per ottenere il Passaporto per l'estero

Registro cartaceo legato in carta, contenuto in busta di cartone con fettucce di chiusura in stoffa; numerazione cronologico per richiesta (da 1 a 3).

1/2 **[1934] - [1956]** *3811*

Registro passaporti rilasciati per l'estero [1934]; [1954]; [1956]

Registro cartaceo, contenuto in busta di cartone con fettucce di chiusura in stoffa; numerazione per richiesta (1931: 1; 1954: 1; 1956: 1).

1/3 **1946 - 1947** *3812*

NULLA OSTA per il rilascio dei Passaporti per l'Estero

Registro cartaceo, contenuto in busta di cartone con fettucce di chiusura in stoffa; numerazione per bolletta (da 1 a 9).

1/4 **1895** *3813*

Passaporti rilasciati per l'emigrazione in Africa

Fascicolo cartaceo, contenuto in busta di cartone con fettucce di chiusura in stoffa.

sottoserie *3814*

corrispondenza

1901 - 1960

47 unità archivistiche.

La documentazione è suddivisa in fascicoli annuali.

2/1 **1901** *3815*

Corrispondenza relativa agli esteri

Fascicolo cartaceo, contenuto in busta di cartone con fettucce di chiusura in stoffa.

Ausili alla consultazione: repertorio della corrispondenza.

2/2 **1902** *3816*

Corrispondenza relativa agli esteri

Fascicolo cartaceo, contenuto in busta di cartone con fettucce di chiusura in stoffa.

Ausili alla consultazione: repertorio della corrispondenza.

2/3 **1903** *3817*

Corrispondenza relativa agli esteri

Fascicolo cartaceo, contenuto in busta di cartone con fettucce di chiusura in stoffa.

Ausili alla consultazione: repertorio della corrispondenza.

2/4 **1904** *3818*

Corrispondenza relativa agli esteri

Fascicolo cartaceo, contenuto in busta di cartone con fettucce di chiusura in stoffa.

2/5 **1905** *3819*

Corrispondenza relativa agli esteri

Fascicolo cartaceo, contenuto in busta di cartone con fettucce di chiusura in stoffa.

Ausili alla consultazione: repertorio della corrispondenza.

2/6 **1906** *3820*

Corrispondenza relativa agli esteri

Fascicolo cartaceo, contenuto in busta di cartone con fettucce di chiusura in stoffa.

Ausili alla consultazione: repertorio della corrispondenza.

2/7 **1907** *3821*

Corrispondenza relativa agli esteri

Fascicolo cartaceo, contenuto in busta di cartone con fettucce di chiusura in stoffa.

2/8 **1909** *3822*

Corrispondenza relativa agli esteri

Fascicolo cartaceo, contenuto in busta di cartone con fettucce di chiusura in stoffa.

Ausili alla consultazione: repertorio della corrispondenza.

2/9 **1910** *3823*

Corrispondenza relativa agli esteri

Fascicolo cartaceo, contenuto in busta di cartone con fettucce di chiusura in stoffa.

2/10 **1911** *3824*

Corrispondenza relativa agli esteri

Fascicolo cartaceo, contenuto in busta di cartone con fettucce di chiusura in stoffa.

Ausili alla consultazione: repertorio della corrispondenza.

2/11 **1912** *3825*

Corrispondenza relativa agli esteri

Fascicolo cartaceo, contenuto in busta di cartone con fettucce di chiusura in stoffa.

2/12 **1913** *3826*

Corrispondenza relativa agli esteri

Fascicolo cartaceo, contenuto in busta di cartone con fettucce di chiusura in stoffa.

2/13 **1914** *3827*

Corrispondenza relativa agli esteri

Fascicolo cartaceo, contenuto in busta di cartone con fettucce di chiusura in stoffa.

2/14 **1916** *3828*

Corrispondenza relativa agli esteri

Fascicolo cartaceo, contenuto in busta di cartone con fettucce di chiusura in stoffa.

2/15 **1925** *3829*

Corrispondenza relativa agli esteri

Fascicolo cartaceo, contenuto in busta di cartone con fettucce di chiusura in stoffa.

Ausili alla consultazione: repertorio della corrispondenza.

2/16 **1926** *3830*

Corrispondenza relativa agli esteri

Fascicolo cartaceo, contenuto in busta di cartone con fettucce di chiusura in stoffa.

2/17 **1927** *3831*

Corrispondenza relativa agli esteri

Fascicolo cartaceo, contenuto in busta di cartone con fettucce di chiusura in stoffa.

2/18 **1928** *3832*

Corrispondenza relativa agli esteri

Fascicolo cartaceo, contenuto in busta di cartone con fettucce di chiusura in stoffa.

2/19 **1929** *3833*

Corrispondenza relativa agli esteri

Fascicolo cartaceo, contenuto in busta di cartone con fettucce di chiusura in stoffa.

2/20 **1930** *3834*

Corrispondenza relativa agli esteri

Fascicolo cartaceo, contenuto in busta di cartone con fettucce di chiusura in stoffa.

2/21 **1931** *3835*

Corrispondenza relativa agli esteri

Fascicolo cartaceo, contenuto in busta di cartone con fettucce di chiusura in stoffa.

Ausili alla consultazione: repertorio della corrispondenza.

2/22 **1932** *3836*

Corrispondenza relativa agli esteri

Fascicolo cartaceo, contenuto in busta di cartone con fettucce di chiusura in stoffa.

2/23 **1934** *3837*

Corrispondenza relativa agli esteri

Fascicolo cartaceo, contenuto in busta di cartone con fettucce di chiusura in stoffa.

2/24 **1935** *3838*

Corrispondenza relativa agli esteri

Fascicolo cartaceo, contenuto in busta di cartone con fettucce di chiusura in stoffa.

2/25 **1936** *3839*

Corrispondenza relativa agli esteri

Fascicolo cartaceo, contenuto in busta di cartone con fettucce di chiusura in stoffa.

2/26 **1937** *3840*

Corrispondenza relativa agli esteri

Fascicolo cartaceo, contenuto in busta di cartone con fettucce di chiusura in stoffa.

2/27 **1938** *3841*

Corrispondenza relativa agli esteri

Fascicolo cartaceo, contenuto in busta di cartone con fettucce di chiusura in stoffa.

2/28 **1939** *3842*

Corrispondenza relativa agli esteri

Fascicolo cartaceo, contenuto in busta di cartone con fettucce di chiusura in stoffa.

Ausili alla consultazione: repertorio della corrispondenza.

2/29 **1940** *3843*

Corrispondenza relativa agli esteri

Fascicolo cartaceo, contenuto in busta di cartone con fettucce di chiusura in stoffa.

Ausili alla consultazione: repertorio della corrispondenza.

2/30 **1941** *3844*

Corrispondenza relativa agli esteri

Fascicolo cartaceo, contenuto in busta di cartone con fettucce di chiusura in stoffa.

Ausili alla consultazione: repertorio della corrispondenza.

2/31 **1942** *3845*

Corrispondenza relativa agli esteri

Fascicolo cartaceo, contenuto in busta di cartone con fettucce di chiusura in stoffa.

Ausili alla consultazione: repertorio della corrispondenza.

2/32 **1943** *3846*

Corrispondenza relativa agli esteri

Fascicolo cartaceo, contenuto in busta di cartone con fettucce di chiusura in stoffa.

Ausili alla consultazione: repertorio della corrispondenza.

2/33 **1944** *3847*

Corrispondenza relativa agli esteri

Fascicolo cartaceo, contenuto in busta di cartone con fettucce di chiusura in stoffa.

Ausili alla consultazione: repertorio della corrispondenza.

2/34 **1945** *3848*

Corrispondenza relativa agli esteri

Fascicolo cartaceo, contenuto in busta di cartone con fettucce di chiusura in stoffa.

Ausili alla consultazione: repertorio della corrispondenza.

2/35 **1946** *3849*

Corrispondenza relativa agli esteri

Fascicolo cartaceo, contenuto in busta di cartone con fettucce di chiusura in stoffa.

2/36 **1947** *3850*

Corrispondenza relativa agli esteri

Fascicolo cartaceo, contenuto in busta di cartone con fettucce di chiusura in stoffa.

Ausili alla consultazione: repertorio della corrispondenza.

2/37 **1948** *3851*

Corrispondenza relativa agli esteri

Fascicolo cartaceo, contenuto in busta di cartone con fettucce di chiusura in stoffa.

2/38 **1949** *3852*

Corrispondenza relativa agli esteri

Fascicolo cartaceo, contenuto in busta di cartone con fettucce di chiusura in stoffa.

2/39 **1952** *3853*

Corrispondenza relativa agli esteri

Fascicolo cartaceo, contenuto in busta di cartone con fettucce di chiusura in stoffa.

Ausili alla consultazione: repertorio della corrispondenza.

2/40 **1953** *3854*

Corrispondenza relativa agli esteri

Fascicolo cartaceo, contenuto in busta di cartone con fettucce di chiusura in stoffa.

2/41 **1954** *3855*

Corrispondenza relativa agli esteri

Fascicolo cartaceo, contenuto in busta di cartone con fettucce di chiusura in stoffa.

Ausili alla consultazione: repertorio della corrispondenza.

2/42 **1955** *3856*

Corrispondenza relativa agli esteri

Fascicolo cartaceo, contenuto in busta di cartone con fettucce di chiusura in stoffa.

Ausili alla consultazione: repertorio della corrispondenza.

2/43 **1956** *3857*

Corrispondenza relativa agli esteri

Fascicolo cartaceo, contenuto in busta di cartone con fettucce di chiusura in stoffa.

2/44 **1957** *3858*

Corrispondenza relativa agli esteri

Fascicolo cartaceo, contenuto in busta di cartone con fettucce di chiusura in stoffa.

2/45 **1958** *3859*

Corrispondenza relativa agli esteri

Fascicolo cartaceo, contenuto in busta di cartone con fettucce di chiusura in stoffa.

Ausili alla consultazione: repertorio della corrispondenza.

2/46 **1959** *3860*

Corrispondenza relativa agli esteri

Fascicolo cartaceo, contenuto in busta di cartone con fettucce di chiusura in stoffa.

2/47 **1960** *3861*

Corrispondenza relativa agli esteri

Fascicolo cartaceo, contenuto in busta di cartone con fettucce di chiusura in stoffa.

Ausili alla consultazione: repertorio della corrispondenza.

serie *3862*

Oggetti diversi 1864 - 1960

24 unità archivistiche.

Si tratta di fascicoli.

La serie conserva la documentazione che gli uffici comunali identificavano come affari diversi; sono presenti richieste di informazioni e certificati vari, notizie (spesso di grande interesse) sui più svariati argomenti. I documenti contenuti nei fascicoli presentano una datazione che interessa un arco cronologico in alcuni casi molto ampio.

1/1 1864 - 1948 *3863*

Oggetti diversi

Fascicolo cartaceo, contenuto in busta di cartone con fettucce di chiusura in stoffa.

Richieste di informazioni 1864; 1879; 1897; 1903; 1901-1907; 1929-1930; 1934-1936; 1939-1946;
comunicazione sul divieto di raccolta del sale nella salina di Palmas Suergiu detta "Sa Salina de is Animas" (1929);
foglio di congedo illimitato provvisorio di Farci Francesco (1945);
richieste di sussidio dei congiunti dei militari richiamati alle armi (1945-1946);
elenco degli orfani di guerra esistenti nel Comune (1932);
bandi di vendita giudiziaria di immobili (1935-1936);
decreto della Corte d'Appello di Cagliari relativo all'adozione di Uras Peppino (1935);
costituzione deposito cauzionale versato dalla Ditta Gallus Salvatore e Vincenzo per i lavori di costruzione del mattatoio (1936-1937);
elenco della scheda di dichiarazione per il prestito redimibile 5% e imposta straordinaria immobiliare (1936);
questionario sulla panificazione (1936);
decreto prefettizio di abolizione contravvenzione alle leggi e regolamenti metrici (1936);
notizie statistiche sul bestiame per il 1933 e per il 1936;
comunicazione del maestro Melis Carlo sull'organizzazione della 6° classe mista (1911);
comunicazione sull'uso dell'orbace sardo per il confezionamento delle giacche delle divise fasciste;
fascicolo personale del militare Fois Giuseppe classe 1881 (1901);
certificati di battesimo della Cancelleria Vescovile di Iglesias rilasciati per uso leva, sussidio e pensione (1908; 1910; 1914-1918);
certificati di povertà o nullatenenza rilasciati prevalentemente dal Comune di Sant'Antioco; (1900-1907; 1910; 1916; 1928);
due certificati di moralità e condotta rilasciati dal Sindaco (1893);
richieste di certificati vari e lettere di trasmissione degli stessi (1865-1948);
certificato di professione di Cherchi Antioco Luigi (1918);
elenco delle ditte ed imprese esercenti servizi di pubblica necessità per l'anno 1934;
dati sulle misure locali per le superfici agrarie (1935);
carteggio sulla corresponsione premio di rafferma del defunto sottocapo cannoiere Loddo Efisio agli eredi (1935).

1/2 1880 - 1946 *3864*

Oggetti diversi 1880; 1882; 1929; 1946

Fascicolo cartaceo, contenuto in busta di cartone con fettucce di chiusura in stoffa.

Parcella degli onorari dovuti a La Noce Nunzio quale Procuratore del Comune di Sant'Antioco per le liti in contradditori del sig. Toxiri Giuseppe e la signora Piria Carolina (1882);
preventivo di spesa per lavori da eseguirsi al fabbricato di proprietà comunale sede della Pretura (1929);
denuncia individuale dei cespiti tassabili di Farci Antonio per accertamento tributi per l'esercizio 1932 (1931);
autorizzazione del Commissario Prefettizio Montixi Ernesto ad esumare la salma di Sulas Costanza per cambio di sepoltura (1923).

1/3 **1898** *3865*

Oggetti diversi

Fascicolo cartaceo, contenuto in busta di cartone con fettucce di chiusura in stoffa.

Deliberazioni in copia della Giunta Municipale del 4 aprile 1898 relative alla fornitura di casse mortuarie agli indigenti.

1/4 **1899** *3866*

Oggetti diversi

Fascicolo cartaceo, contenuto in busta di cartone con fettucce di chiusura in stoffa.

Informazioni su terreni demaniali;
comunicazione della Sottoprefettura di Iglesias relativa alla modificazione al regolamento per l'esecuzione della legge sul lavoro dei fanciulli.

1/5 **1886 - 1900** *3867*

Oggetti diversi 1886; 1889 - 1890; 1899 - 1900

Fascicolo cartaceo, contenuto in busta di cartone con fettucce di chiusura in stoffa.

Dazio consumo: tariffa per i Comuni di 4ª classe e verbali di deliberazione del Consiglio Comunale relativi alla tassa di macellazione (1889-90);
richiesta di iscrizione nelle liste elettorali (1899);
sollecitazioni di pagamento spese di spedalità di Steri Nicolino (1899);
istituzione delle cucine economiche per il soccorso della classe bisognosa 1900 (vedi scheda sottounità);
deliberazioni in copia del Consiglio Comunale del 18 Febbraio e 22 Aprile del 1900;
elenco mutilo delle vie con numero approssimativo delle famiglie abitanti nel Comune nel 1900;
parcelle e deliberazioni in copia della Giunta Municipale e del Consiglio Comunale di pagamento spese (1900);
deliberazione in copia della Giunta Municipale relativa alla precedente delibera sulla nomina del banditore Farris Raimondo (1900);
verbale di ritrovamento di biglietti di banca falsi (1900);
richieste di certificati vari (1900).

1/5 - 1/5/a **1900** *3868*

Istituzione delle Cucine Economiche

Fascicolo.

Sono presenti: deliberazione del Consiglio Comunale di istituzione delle cucine economiche; statuto del Comitato di gestione; ordinamento scritturale delle cucine; regolamento d'amministrazione e di servizio interno; corrispondenza varia.

1/6 **1900 - 1901** *3869*

Oggetti diversi

Fascicolo cartaceo, contenuto in busta di cartone con fettucce di chiusura in stoffa.

Atto di locazione della Peschiera di Porto Botte (1900);
corrispondenza sull'attuazione della legge del 2 Agosto 1897 sui provvedimenti per la Sardegna, relativamente alla contestazione e alle usurpazioni di terreni demaniali ex ademprivile (1900-1901);
richieste di informazioni (1900-1901);
prospetto dei veicoli e degli alberghi (1901);
comunicazione del presidente del Consorzio Nazionale di Torino al Sindaco di nomina dello stesso a presidente del comitato locale in sostituzione del defunto Campus Luigi (1901);
carteggio relativo al ricorso presentato dal maestro Caracciolo Michele per imposta di ricchezza mobile;
richiesta di informazioni da parte della vedova di Cubadda Giorgio, morto a Buggerru, alla Société Anonime des Mines de Malfidano circa gli oggetti personali del defunto, con allegata la risposta e l'inventario degli effetti lasciati in eredità.

1/7 **1902** *3870*

Oggetti diversi

Fascicolo cartaceo, contenuto in busta di cartone con fettucce di chiusura in stoffa.

Richiesta di informazioni sui famigliari del detenuto Cabiddu Daniele;
richieste di informazioni varie.

1/8 **1902 - 1903** *3871*

Oggetti diversi

Fascicolo cartaceo, contenuto in busta di cartone con fettucce di chiusura in stoffa.

Elenco degli individui ammessi al sussidio annuo dalla Cassa degli Invalidi della Marina Mercantile (1902-1903);
richieste di informazioni e di documenti (1902-1903).

1/9 **1904** *3872*

Oggetti diversi

Fascicolo cartaceo, contenuto in busta di cartone con fettucce di chiusura in stoffa.

Richieste di informazioni.

1/10 **1904 - 1905** *3873*

Oggetti diversi

Fascicolo cartaceo, contenuto in busta di cartone con fettucce di chiusura in stoffa.

Richieste di informazioni;
atto di citazione del sig. Mura Raimondo presso il Tribunale di Cagliari (1904).

1/11 **1906** *3874*

Oggetti diversi

Fascicolo cartaceo, contenuto in busta di cartone con fettucce di chiusura in stoffa.

Richieste di notizie da parte di detenuti sui famigliari;
dati statistici sul Comune di Sant'Antioco;
richieste di informazioni e di documenti.

1/12 **1908 - 1929** *3875*

Oggetti diversi 1908; 1923; 1926; 1929

Fascicolo cartaceo, contenuto in busta di cartone con fettucce di chiusura in stoffa.

Comunicazioni relative ai lavori di costruzione della banchina di Is Funtaneddas (1908);
comunicazione del Prefetto di Cagliari sulla ricomposizione delle Amministrazioni dei Monti di Soccorso (1908);
richieste di certificati vari (1908);
corrispondenza con i distretti militari (1908);
denuncia di infortunio sul lavoro del sig. Migliaccio Vincenzo (1908);
richiesta del Procuratore del Re affinché l'ufficiale dello stato civile del Municipio di Sant'Antioco
possa procedere alle pubblicazioni di matrimonio del sig. Farris Gianbattista, con allegata un'attestazione giurata a favore del sig. Farris (1923);
certificato di iscrizione per gli esercenti mestieri ambulanti (1929);

1/13 **1908 - 1934** *3876*

Oggetti diversi

1908; 1919; 1923; 1933 - 1934

Fascicolo cartaceo, contenuto in busta di cartone con fettucce di chiusura in stoffa.

Richieste di informazioni e di certificati (1923);
reclami di privati richiedenti l'intervento dell'autorità di pubblica sicurezza (1923).

1/14 **1909** *3877*

Oggetti diversi

Fascicolo cartaceo, contenuto in busta di cartone con fettucce di chiusura in stoffa.

Carteggio relativo alla gita a Sant'Antioco dell'Associazione Generale degli Operai di Carloforte (1909);
richieste di informazioni tra le quali è presente un telegramma sui funarali del Sindaco di Santadi assassinato (1909).

1/15 **1910** *3878*

Oggetti diversi

Fascicolo cartaceo, contenuto in busta di cartone con fettucce di chiusura in stoffa.

Richieste di certificati, informazioni e reclami vari.

1/16 **1911 - 1912** *3879*

Oggetti diversi

Fascicolo cartaceo, contenuto in busta di cartone con fettucce di chiusura in stoffa.

Avviso d'asta per la provvista di generi vari agli stabilimenti penali, con allegato il bando (1911);
richieste di informazioni e di certificati (1911-1912);
atto di ingiunzione del Sindaco per la demolizione di un muro pericolante (1912).

1/17 **1914 - 1944** *3880*

Oggetti diversi

1914; 1943 - 1944

Fascicolo cartaceo, contenuto in busta di cartone con fettucce di chiusura in stoffa.

1/18 **1915 - 1917** *3881*

Oggetti diversi

Fascicolo cartaceo, contenuto in busta di cartone con fettucce di chiusura in stoffa.

Comunicazioni sul recupero spese per il restauro della Cattedrale e dell'Episcopio di Iglesias (1915);
proteste sulla riserva di pesca dei Baroni Sanjust (1915);
richiesta di Fagnani Edmo per poter vendere superalcoolici (1915);
richieste di esoneri tasse e sussidi (1915; 1917);
comunicazioni varie sulle finanze del Comune (1915; 1917);
decreti prefettizi (1917);
partecipazione alla decisione presa a riguardo di un iscritto di leva o di un renitente residente all'estero (1917);
provvedimenti sulla prevenzione della malaria e della filossera (1917);
contratto d'appalto per la fornitura di energia elettrica (senza data).

1/19 **1913 - 1924** *3882*

Oggetti diversi

1913; 1917 - 1924

Fascicolo cartaceo, contenuto in busta di cartone con fettucce di chiusura in stoffa.

Atto di giuramento di Eustacchi Luigia nominata supplente dalla Ricevitoria postale e telegrafica (1917);
richieste di esenzione dalle imposte comunali (1917);
decreto prefettizio relativo alla regolarizzazione del traffico sul Ponte di Palmas (1919);
deliberazione in copia del Consiglio Comunale del 23 Aprile 1922 sulla nomina della Commissione tassa di esercizio;
prospetto delle spese sostenute dal Comune negli anni 1921 e 1922 per la manutenzione delle strade comunali esterne (1923);
elenco nominativo dei consiglieri comunali provenienti dalle ultime elezioni amministrative (1923);
rinnovo della Commissione mandamentale di 1ª istanza per le imposte dirette del Comune (1923);
contravvenzioni imposta sul vino (1923);
esposti (1923);
elenco degli esercenti che pagano il diritto di licenza e ordinanza prefettizia relativa all'orario di chiusura dei locali per le bevande alcooliche (1923);
lettere di trasmissione contenenti i nomi dei militari in congedo cui sono stati consegnati i brevetti e relative medaglie commemorative (1921-1922);
fogli di via obbligatori (1923);
certificati dell'ufficiale sanitario con ordinanza del Sindaco di distruzione di generi alimentari avariati e animali affetti da carbonchio (1922);
minuta di verbale di verifica di cassa (1918);
corrispondenza relativa al rilascio di pensioni di guerra (1922);
poca corrispondenza col Ministero per le Armi e Munizioni per la sistemazione della Strada Semaforo Punta Sperone (1917);
verbale di deliberazione del Comune di Palmas Suergiu del 20 Dicembre 1917, del Commissario Prefettizio, relativa all'aumento di stipendio all'ufficiale di segreteria provinciale Carro Beniamino, con allegato il decreto di approvazione della G.P.A.;
corrispondenza con i distretti militari e richieste di rilascio pensioni di guerra (1921; 1923);
autorizzazione al rilascio di un ordinativo di pagamento a favore di Porcu Raffaela per un terreno occupato nel cimitero per il defunto Paglietti Efisio (1922);
comunicazioni del Consiglio provinciale scolastico per il trasferimento dei maestri Zonza Francesco, Scotto Rosa e Monteverdi Giuseppina nelle scuole di Sant'Antioco (1922);
comunicazioni sulla bandiera nazionale nelle scuole (1923);
comunicazioni relative al culto (1923);
elenchi degli allevatori e dei luoghi di passaggio del bestiame (1923);
certificati e richieste di rilascio di certificati vari (1921; 1923);
comunicazioni sulle spese carcerarie (1923);
atti vari relativi alle finanze del Comune (1923);
comunicazione sui prezzi e l'approvvigionamento di vari generi alimentari (1921);
comunicazioni relative ai contributi scolastici (1921);
comunicazioni della Sottoprefettura di Iglesias sulla revisione delle liste elettorali comunali (1921);
comunicazioni della S.A.T.A.S. (servizio di corriera) al Comune di Sant'Antioco sulle variazioni dell'orario delle corse automobilistiche da Iglesias a Calasetta (1921);
comunicazioni del Comune di Carloforte circa la morte per maltrattamenti di Caddeo Gregorio (1921);
preventivo della Società Elettrica di Carloforte per l'illuminazione del Comune di Sant'Antioco (1921);
richiste di informazioni (1923);
comunicazioni della Questura di Cagliari e della Sottoprefettura di Iglesias riguardo le polveri da sparo e il porto di fucili (1923);
carteggio relativo al servizio automobilistico da San Gavino a Calasetta (1923);
comunicazioni su provvedimenti di igiene pubblica per la prevenzione di malattie (1913; 1923).

1/20 **1911 - 1931** *3883*

Oggetti diversi 1911; 1919 - 1931

Fascicolo cartaceo, contenuto in busta di cartone con fettucce di chiusura in stoffa.

Rubrica alfabetica utilizzata per indicare le cartelle in cui veniva conservata la documentazione prodotta dall'amministrazione (senza data);
verbale dell'Ufficiale Sanitario per la distruzione di carne (1928);
parcelle degli onorari spettanti al geom. Giazzi Giuseppe per la perizia dei terreni "Montecresia da adibirsi a Bosco del Littorio e campo sportivo e per la compilazione della revisionale del progetto di sistemazione della casa comunale" (1927);
deliberazione della Giunta Municipale dell'8 Febbraio 1911, con oggetto: pagamento spese all'ing. Carta Paolo per lavori eseguiti alla Fonte Is Solus;
comunicazione della Direzione Didattica Governativa contenente una circolare dell'Ispettore Scolastico di Cagliari in merito all'assistenza dei Patronati Scolastici (1927);
deliberazione in copia del Consiglio Comunale del 21 Marzo 1926, con oggetto: ordine del giorno in risposta al messaggio di S. E. Boselli Paolo ai navigatori d'Italia;
appalto fornitura e trasporto ghiaia per il 1927;
richiesta della Società di Mutuo Soccorso denominata Società di S.Pietro, contenente l'elenco dei soci (1923);
elenco dei renitenti classe 1904 (1924);
verbale di adunanza della Commissione di 1ª istanza per le imposte dirette del 9 Gennaio 1921, con allegati;
elenco degli alberghi e locande del Comune e comunicazioni degli albergatori dei prezzi e del numero delle camere disponibili (1931);
processi verbali di contravvenzione dei Carabinieri per ubriachezza manifesta (1931);
fogli di via obbligatori (1924; 1931);
parcelle di vario genere di rimborso spese presentate all'amministrazione (1924-1925);
comunicazione della Sottoprefettura di Iglesias relativa al carcere mandamentale (1925);
richieste varie indirizzate al Sindaco e al Podestà (1926-1927);
ricevute dell'Esattoria relativa al ricevimento dei ruoli suppletivi dei contribuenti all'imposta di ricchezza mobile e fabbricati (1924);
ricevute del Nuovo Catasto circa le richieste di registrazione di variazioni di possesso (1923-1924);
comunicazione sul custode del carcere (1919);
comunicazioni dal "Deposito cavalli stalloni del Regno" di Ozieri circa l'impianto di una stazione di monta e l'assegnazione di stalloni (1924);
comunicazioni varie relative al pagamento pensioni di guerra, militari, concessione brevetti e distintivi (1924);
corrispondenza sul recupero spese di spedalità (1924);
n° 2 ricorsi contro la tassa di esercizio (1924);
comunicazione sulla concessione di un sussidio per il funzionamento dell'ambulatorio antitracomatoso nel 1924;
notizie del periodo lavorativo dello studente Giacomina Arturo incaricato del servizio antitracomatoso (1924);
richieste di informazioni (1924-1926; 1929);
certificati e richieste di certificati varie (1924-1926; 1929);
carteggio sulla vertenza tra il Comune e l'ex appaltatore del dazio sig. Napoli Antonio (1924-1925);
comunicazione del sacerdote Massa Giuseppe sul sacrista Milia Antonio (1924);
comunicazione della Sottoprefettura di Iglesias sulla soppressione dell'ufficio di leva (1924);
carteggio relativo all'infortunio sul lavoro del guardafili telegrafico Biggio Alessandro;
foglio di via per trasporto fuochi artificiali e comunicazioni della Sottoprefettura di Iglesias su persone munite di foglio di via (1925);
comunicazioni del Distretto Militare di Cagliari e del Ministero della Guerra (1925);
comunicazione della Cassa Provinciale di Credito Agrario sul funzionamento dei Monti Frumentari (1925);
disposizioni della Sottoprefettura di Iglesias riguardanti affari diversi dell'amministrazione comunale (1926);
rinnovo concessioni minerarie in Sant'Antioco (1926);
ringraziamento del Contrammiraglio Bonaldi della R. N. Andrea Doria per la permanenza nel Golfo di Palmas;
comunicazioni con i distretti militari (1927);
minuta delle spese per la Pretura e per il carcere mandamentale (1927-1928);
estratto del regolamento di polizia urbana sulle norme di igiene pubblica da tenersi nell'abitato (1927);
notizie sull'inagurazione dell'impianto di luce elettrica in Sant'Antioco (1927);
lettera del Podestà Meloni di Santadi al Podestà di Sant'Antioco sull'impianto di una sezione Cattedra Ambulante di Agricoltura di Santadi (1928);
giornale a numero unico del Giugno 1929 "Il Carolino" contenete notizie su Carloforte;
atti vari riguardanti prevalentemente richieste di certificati e licenze commerciali (1930-1931);

comunicazioni della Questura di Cagliari sulla sicurezza e l'ordine pubblico durante le processioni (1931);
verbale di deliberazione del Podestà di Giba dell'11 Luglio 1931, con oggetto: voti per provvedimento di sorveglianza nella strada Siliqua - Giba, punto Arcu S.Maria - Acquacadda (Su Burroni).

1/21 **1923 - 1944** *3884*

Oggetti diversi

Fascicolo cartaceo, contenuto in busta di cartone con fettucce di chiusura in stoffa.

Richieste di informazioni (1931; 1934-1943);
richieste di certificati (1931; 1937-1938; 1940-1943);
fogli di via e comunicazioni della Sottoprefettura di Iglesias su persone munite di foglio di via obbligatorio (1944);
atti relativi alla requisizione di grassi animali e bando sulle norme per l'utilizzazione dei grassi (1938);
requisizioni degli assegni familiari in agricoltura (1938);
elenco dei facchini (1939);
bando di vendita di beni stabili del Tribunale Civile di Cagliari (1938);
ordinanza del Commissario Prefettizio di recinzione di un cortile (1940);
due esposti e una richiesta indirizzata a Ciano Mussolini Edda (1940);
verbale di pignoramento richiesto dal sig. Gallus Silvio (1932);
comunicazioni del Sindaco al Prefetto sulla condotta da squadrista dell'ufficiale sanitario dott. Giacomina Arturo (1944);
corrispondenza tra il Sindaco e il Comandante dei Carabinieri sulla propaganda contro il Sindaco e i responsabili dell'aggressione al municipio (1944);
comunicazioni del Sindaco al Prefetto sulla fornitura dei generi razionati e sul mercato nero (1944);
richiesta del Sindaco di chiusura del Dopolavoro per ragioni di morosità e pubblica sicurezza (1944);
processi verbali dei Carabinieri (1927; 1931);
prospetto delle opere da inaugurarsi e delle spese occorse (1931);
nota delle variazioni avvenute nell'A.Ca.I. (1944);
elenco dei bimbi poveri (senza data);
notizie sulle dimissioni dalla carica di Podestà del Cav. Tocci Gregorio (1930-1931);
comunicazioni del Podestà al Sottosegretario di Stato alle Corporazioni sui problemi del Comune di Sant'Antioco (1938);
elenco dei proprietari dei terreni confinanti con il mare della Baia di Sant'Antioco (1938);
comunicazione della Prefettura al Podestà della visita delle LL. AA. RR. Duchi di Genova a Sant'Antioco (1939);
notizie sull'inaugurazione del porto e sul varo del primo cassone (1936-1937);
comunicazioni sul ponte girevole (1930-1931);
foglio di via obbligatorio (1931);
corrispondenza con le Imprese Elettriche Meridionali Sarde per pagamento energia elettrica (1928; 1931);
denuncia di infortunio sul lavoro del sig. Pintus Giovanni e notizie sull'infortunio mortale del sig. Longu Nicolino (1931);
corrispondenza con la Prefettura circa le cariche di commissario e segretario della Cassa di Credito Agrario di Sant'Antioco (1929);
comunicazione del segretario politico della sezione del P.N.F. di Sant'Antioco sulla sospensione dei lavori di costruzione di un distributore di benzina nel centro del paese (1927);
minuta di precetto a pagamento notificato all'esattore consorziale De Martis Giovanni (1933);
visto del Commissario Prefettizio di accertamento dell'esistenza e del buono stato dei bolli, delle urne e dei tavoli occorrenti per le elezioni politiche del 1934, con l'elenco del materiale elettorale da ordinare (1934);
avviso di pagamento dell'Ufficio del Registro di Iglesias di annualità non pagate per la concessione di uno spazio acqueo nella Spiaggia Is Funtaneddas per la costruzione di una banchina (1933);
attestazioni di consegna di bandiere in occasione della festa del fascio, con elenco nominativo delle persone a cui sono state consegnate le bandiere;
ordinanza del Commissario Prefettizio del 1944 per blocco vino per l'approvvigionamento della popolazione;
avvisi di iscrizione nella matricola delle prestazioni in natura per le opere di costruzione e sistemazione strade (1943);
esposto presentato dall'ex agente municipale Pinna Giuseppe per compenso servizio straordinario;
comunicazioni su esposti e ricorsi di privati (1937);
bando del Regio Tribunale Civile di Cagliari per vendita immobili promosso da Ancis Pasquale creditore dei sigg. Manno Maria e Manno Dolores, Fagnani Edmo, Romby Enrico e Altobelli Alberto (1937);
avviso di pubblico incanto dell'appalto per il servizio di trasporti funebri per quadriennio 1937-1941 nel Comune di Carloforte (1937);
bando del Ministro della Guerra sulla vendita di quadrupedi riformati (1937);
corrispondenza coi distretti militari (1937; 1941-1942);

comunicazione dell'Ufficio Speciale utilizzazione rifiuti relativa alla richiesta di collaborazione per la raccolta differenziata rifiuti;
comunicazione del Viceconsolato di Spagna in Cagliari sul recupero del legname appartenente al vapore spagnolo Monte Moncayo naufragato (1940);
notizie sul rilascio di licenza commerciali, porto d'armi e richieste di assunzione presso aziende operanti nel porto di Sant'Antioco (1941);
decreto del Ministero delle Corporazioni di autorizzazione a Marogna Gino e Carta Serafino per fare ricerche minerarie nel Comune di Osilo e Cargeghe, con allegata al planimetria della zona (1942);
lettera di trasmissione dell'A.Ca.I. di vaglia per rimborso tasse per rinnovo decreto alle guardie giurate (1942);
attestazione di stima dell'ex Sindaco La Noce Michele al subentrante Commissario Prefettizio Ballero Carlo (1944);
richieste di informazioni, trasmissione di messaggi radio della Stazione del Vaticano e comunicazioni di decesso (1944);
corrispondenza tra il sig. Gellon Francesco e il Commissario Prefettizio in merito alla richiesta di precedenza per l'acquisto della carne e del pesce (1943-1944);
Comando DICAT Carbonia: avviso d'asta per vendita quadrupedi (1944).

1/22 **1945 - 1953** *3885*

Oggetti diversi

Fascicolo cartaceo, contenuto in busta di cartone con fettucce di chiusura in stoffa.

Richieste di informazioni e comunicazioni di decesso (1945-1946);
richieste di informazioni (1947-1953);
decreto prefettizio di requisizione del Circolo di lettura (1945);
licenze temporanee di spettacolo e trattenimento pubblico (1936-1947);
questionari sulle opere del paese (1949-1950);
esposti (1950);
certificati, dichiarazioni e ordinanze del Sindaco (1950; 1953);
ingiunzioni di pagamento (1951);
circolari prefettizie (1948; 1951);
modelli di denunce dei movimenti dei viaggiatori verificatisi negli alberghi locali (1952-1953);
denunce dei casi di malattie infettive (1953);
richieste di autorizzazioni al Sindaco per poter praticare intrattenimenti di vario genere nella pubblica piazza (1953);
elenchi delle spese postali sostenute dal Comune per conto dell'I.N.P.S. (1952-1953);
comunicazioni sull'andamento dei prezzi medi mensili;
bandi sulle esercitazioni militari (1953);
richieste al Sindaco e autorizzazioni dello stesso di vendita vino (1953);
certificati e richieste di certificati (1945-1946; 1948-1949; 1951-1952);
comunicazioni della segreteria M.S.I. di Sant'Antioco sulla costituzione della sede del partito (1948);
comunicazione della Tenenza della Guardia di Finanza di Sant'Antioco sul trasferimento del comando da Carloforte a Sant'Antioco (1949);
domanda del Circolo A.C.L.I. per contributo festa dell'uva, con notizie sul suo svolgimento (1950);
comunicazione sulla nuova apertura dell'ufficio di corrispondenza I.C.A.S. per il credito agrario (1951);
bandi del Comando Militare Marittimo Autonomo in Sardegna sulle esercitazioni a fuoco nelle acque del Golfo di Palmas e del Golfo di Teulada (1952-1953);
manifesti e volantini dello stabilimento balneare Lido Azzurro, sull'inaugurazione della stagione balneare con veglia danzante per il 21 Giugno 1952;
manifesto di propaganda sulla scuola in Italia (1953);
bandi assegnazione alloggi INA-CASA nel Comune di Villamassargia e nel Comune di Musei (1953);
fogli di via obbligatori (1953);
elenchi delle licenze di pubblico esercizio e autorizzazioni a tenere giochi leciti (1953).

1/23 **1953 - 1955** *3886*

Oggetti diversi

Fascicolo cartaceo, contenuto in busta di cartone con fettucce di chiusura in stoffa.

Richieste di informazioni (1954-1955);
richieste di certificati (1954-1955);
elenco dei parrucchieri per signora (1955);
richieste varie da parte dei cittadini indirizzate al Sindaco (1954-1955);
ingiunzioni di pagamento del Ministero delle Finanze (1955);
elenchi nominativi delle persone che hanno subito danni di guerra (1954-1955);
elenchi nominativi dei proprietari appartenenti alla Strada Crabi Pabilongu e S'Ega dei Luas (1955);
denunce di infortunio sul lavoro (1955);
elenchi delle vie percorse dal portalettere (senza data);
comunicazioni sulla cerimonia della posa della prima pietra della Casa Madre del Mutilato di Guerra (1955);
fogli di via obbligatori (1955);
spese di spedalità (1955);
elenco dei disoccupati e comunicazione del Sindaco alla Prefettura di Cagliari sul problema della disoccupazione (1955);
deliberazione in copia del 31 Dicembre 1954 della Giunta Municipale, con oggetto: rinnovamento anagrafe tributaria (1955);
comunicazioni relative a pensioni sociali e di guerra (1954-1955);
comunicazione della Prefettura di Cagliari sullo scioglimento della Coop. Pescatori di Sant'Antioco, con elenco dei soci (1955);
richiesta di costruzione di case minime popolari, con la quale il Sindaco denuncia le condizioni antiigieniche e di inabitabilità di numerose abitazioni e la presenza di famiglie che vivono ancora nelle grotte (1955);
corrispondenza con l'Associazione Mutilati e Invalidi di Guerra per la sostituzione del fiduciario locale (1955);
corrispondenza sul ripristino dell'autolinea celere Sant'Antioco - Cagliari (1955);
comunicazione sulle esercitazioni dei Marines U.S.A. in Sardegna e ordinanza di divieto di navigazione durante le esercitazioni (1955);
atti relativi alla cantina sociale di Sant'Antioco;
modelli di denunce dei movimenti dei viaggiatori verificatisi negli alberghi locali (1955);
richieste di certificati di insolvibilità (1955);
manifesto dei festeggiamenti in onore del Santo Patrono (1955);
corrispondenza relativa alla formazione delle liste di leva classe 1937 (1955);
avviso del Sindaco sui giorni settimanali fissati per la fiera ambulante (mercatino) (1955).

1/24 **1955 - 1960** *3887*

Oggetti diversi

Fascicolo cartaceo, contenuto in busta di cartone con fettucce di chiusura in stoffa.

Richieste di informazioni (1956-1960);
documentazione relativa all'ufficio di Pretura (1956);
rilevazioni statistiche sugli impianti sportivi (1956);
ingiunzioni del Ministero delle Finanze (1955-1956);
elenchi nominativi delle persone che hanno subito danni di guerra (1956-1957; 1959-1960);
decreto prefettizio relativo all'indennità forfettaria da corrispondere ai medici delegati di porto dott. Giacomina Arturo e dott. Zucca Antonio, rispettivamente a Sant'Antioco e Oristano (1956);
inaugurazione della Casa Madre del Mutilato di Guerra (1957);
documentazione relativa all'ufficio di Pretura (1957);
ingiunzione di pagamento dell'I.N.A.I.L. (1957);
avvisi di notifica di verbali di accertamento, di trasgressione da parte dell'Intendenza di Finanza di Cagliari (1957);
ingiunzione dell'Ufficio di Conciliatura di Sant'Antioco (1957);
decreto del Ministero delle Finanze (1957);
verbale di denuncia di esercizio di miniere, cave e torbiere (1958);
relazione del Sindaco su Sant'Antioco, trasmessa al direttore del "Il Giornale dei Piccoli" (1958);
circolare del Ministero dei Lavori Pubblici n° 6830, con oggetto: ricostruzione fabbricati danneggiati dalla guerra, ed elenchi delle persone che hanno subito danni di guerra (1958);
denunce di infortuni sul lavoro (1960);
comunicazioni della sezione di Sant'Antioco di Tiro a Segno sul danneggiamento del poligono di tiro (1960);
documentazione varia: una sentenza del Tribunale Civile di Cagliari, ricorsi per ingiunzione della Conciliatura di Sant'Antioco ed una richiesta di decreto e di citazione in giudizio (1959);
ingiunzioni di pagamento del Ministero delle Finanze (1959-1960);
notizie sul paese fornite per la preparazione della guida industriale, commerciale e turistica d'Italia (1959);
comunicazioni sull'arrivo di una "Telesquadra" RAI per la trasmissione di piccoli programmi a diffusione locale (1958);
comunicazioni sulle segnalazioni topografiche da parte dell'Istituto Geografico Militare (1958);
certificati e richieste di certificati (1958-1959);
comunicazioni sul rilascio di pensioni (1955-1958);
avviso d'asta per vendita di mobili pignorati dall'esattore con i nomi dei contribuenti e i beni messi in vendita (1958);
comunicazione del Questore sulla disciplina da tenersi per il carnevale 1958 con allegato il manifesto;
ordinanza della Capitaneria di Porto di Sant'Antioco sul divieto di navigazione nel Golfo di Teulada dal 21 al 30 Aprile per esercitazioni militari (1958);
manifesto di avviso d'asta per vendita di immobili di proprietà di Bellé Antonio (1958);
decreto prefettizio sulla prevenzione degli incendi estivi (1958);
Associazione Pro Loco: distinta delle affissioni e pubblicità per i mesi Aprile-Maggio, Settembre-Ottobre 1959 e richiesta di materiale ciclostilato contenente l'elenco dei soci dell'associazione;
comunicazione di accettazione di installazione di candelabri, con disegno allegato (1959);
modelli di denunce dei movimenti dei viaggiatori verificatisi negli alberghi locali (1959);
richieste varie indirizzate al Sindaco (1959);
ordinanza della Capitaneria di Porto di Cagliari (1959);
decreto prefettizio col quale la Società Esso Standard di Cagliari è autorizzata ad installare un distributore automatico (1959);
notizie sulle condizioni di Sant'Antioco del 1959 e provvedimenti;
avvisi d'asta (1959);
avvisi dell'ufficio di collocamento per i lavoratori disoccupati (1959);
comunicazione della fondazione a Sant'Antioco del circolo Alleanza Socialista (1959);
comunicazione del Vespa Club di Cagliari sull'organizzazione del 2° giro vespistico del Sulcis e ringraziamenti per la collaborazione alla manifestazione del 1959 (1959-1960);
esposto del sig. Salidu Giuseppe contro Marongiu Nicolino (1960);
avviso d'asta del Tribunale di Cagliari sulla vendita di un terreno con fabbricato sito in Sant'Antioco (1960);
decreto prefettizio sulla lotta antiacridica (1960);
ordinanza della Capitaneria di Porto di Cagliari sulla disciplina della sosta delle merci nelle aree demaniali nel porto di Sant'Antioco (1957);

ordinanza della Capitaneria di Porto di Cagliari sul divieto di navigazione tra il Golfo di Palmas e Capo Teulada (1956);
elenco degli esercizi abilitati alla vendita di gelati (1956);
manifesto pubblicitario della Ditta Calabrò Flavio relativo ad un concorso a premi dell'Agipgas (1956).

serie *3888*

Pubblica sicurezza 1874 - 1960

128 unità archivistiche.

Si tratta di registri e fascicoli.

Il Sindaco, essendo il Comune privo di uffici di P.S., è sempre stato investito delle attribuzioni in materia di polizia e di sicurezza; doveva quindi provvedere agli atti che nell'interesse della sicurezza gli erano attribuiti o commessi in virtù delle leggi e dei regolamenti, tutelare la tranquillità dei cittadini e reprimere quei fatti che potevano dar luogo a disordini, nonchè informare le autorità superiori di qualunque evento interessasse l'ordine pubblico.

serie

sicurezza pubblica 1874 - 1960

38 unità archivistiche.

Le attribuzioni del Sindaco quale autorità di P.S. erano molteplici; le principali furono codificate nel T.U. 18 giugno 1931, n. 773.

sottoserie

protocolli 1941 - 1953

2 unità archivistiche.

sottoserie

porto d'armi 1918 - 1947

3 unità archivistiche.

Il Sindaco poneva in calce alle domande presentate il nulla osta al rilascio.

sottoserie

esercizi pubblici 1920 - 1960

12 unità archivistiche.

Non potevano esercitarsi senza licenza del Questore alberghi, pensioni, locande trattorie, osterie, caffè o altri esercizi in cui si vendevano o si consumavano liquori ed altre bevande non alcoliche, nè sale pubbliche per bigliardi o per altri giochi leciti o stabilimenti di bagni, rimesse di automobili e di vetture, o locali di stallaggio e simili. L'autorità locale di P.S., riconosciuta la sussistenza delle condizioni previste, autorizzava rilasciando una "presa d'atto". Di notevole importanza l'attività cinematografica, testimoniata da 4 fascicoli che dal 1923 raccontano il funzionamento e l'attività dei due più importanti cinema di Sant'Antioco (Garibaldi e Savoia);

sottoserie

questue - persone pericolose - carte d'identità 1874 - 1960

11 unità archivistiche. 1874; 1908 - 1960

Era facoltà del Sindaco di intimare alle persone sospette o pericolose di sottoporsi a rilievi segnaletici e nel caso di emettere fogli di via obbligatori; autorizzare le questue (si segnala il fascicolo del 1874 "nota degli oblatori la questua fatta il giorno 8 febbraio", per la festa del Santo Patrono); rilasciare carte d'identità alle persone aventi più di 15 anni; disporre il trasporto nelle case di cura di minorati psichici.

sottoserie

contravvenzioni - autorizzazioni - dichiarazioni 1915 - 1959

9 unità archivistiche.

La sottoserie raccoglie prevalentemente le autorizzazioni varie indirizzate al Sindaco come autorità di P.S.

serie

barracellato 1891 - 1960

30 unità archivistiche.

Sono conservati registri (ruoli) e fascicoli.

Il Barracellato era un organismo preposto all'attività di vigilanza e controllo delle campagne; nel Comune di Sant'Antioco esistono documenti che ne descrivono l'organizzazione e il funzionamento fin dalla fine del XVIII secolo. Il Consiglio Comunitativo (e poi il Consiglio Comunale) nominava il Capitano Barracellare, i componenti e i periti che avevano il compito di esprimere parere di congruità sul prezzo stabilito con sentenza per i rimborsi. La compagnia barracellare entrava in carica per l'anno agricolo (che iniziava il 15 agosto) e alla fine dell'anno poteva essere cambiata o rinnovata. Si conservano a partire dal 1891 i capitolati, la formazione della compagnia (nomina, giuramento, arruolamento), le sentenze (solo per gli anni dal 1910 al 1916), i ruoli dei diritti di assicurazione dovuti e la corrispondenza.

serie

corrispondenza 1877 - 1960

60 unità archivistiche.

La documentazione è suddivisa in fascicoli annuali.

serie *3889*

sicurezza pubblica

1874 - 1960

38 unità archivistiche.

Le attribuzioni del Sindaco quale autorità di P.S. erano molteplici; le principali furono codificate nel T.U. 18 giugno 1931, n. 773.

sottoserie *3890*

protocolli

1941 - 1953

2 unità archivistiche.

1/1 — 1941 giu.11 - 1946 nov.20 *3891*

Protocollo della corrispondenza dell'ufficio di Pubblica Sicurezza

1941 giu.11 - 1941 ott.10; 1946 mar.7 - 1946 nov.20

Registro cartaceo legato in mezza tela; numerazione per registrazione (1941: da 1491 a 1970; 1946: da 111 a 460).

Nel registro le risposte alle lettere ricevute hanno lo stesso numero, per questo motivo l'ultima data dell'estremo cronologico è registrata al n° 445 del 1946.
Dal registro sono state strappate le pagine contenenti le registrazioni dall'Ottobre del 1941 al Marzo del 1946. Nella copertina infatti, è stata aggiunta a penna la scritta "Anno 1941 e 1946" che fa supporre un intervento volontario nella mutilazione del registro e successivo alla compilazione dello stesso. L'anno 1946 inizia con registrazioni relative alle risposte che presumibilmente corrispondono ai numeri dal 101 al 110.

1/2 — 1952 dic.26 - 1953 ott.12 *3892*

Registro Protocollo P.S. dal 26/12/1952

Registro cartaceo legato in cartoncino; numerazione per registrazione (1952: da 670 a 674; 1953: da 1 a 416).

Nel registro le risposte alle lettere ricevute hanno lo stesso numero.

sottoserie *3893*

porto d'armi 1918 - 1947

3 unità archivistiche.

Il Sindaco poneva in calce alle domande presentate il nulla osta al rilascio.

2/1 **1918 - 1940** *3894*

Registro dei permessi di porto d'armi 1918 - 1924; 1930 - 1940

Registro cartaceo legato in mezza tela, contenuto in cartella; numerazione varia.

In allegato: circolare del Comando Difesa Territoriale della Sardegna.

2/2 **1941 - 1947** *3895*

Registro dei permessi di porto d'armi e di caccia rilasciati dall'Autorità Politica

Registro cartaceo legato in cartoncino; numerazione varia.

In allegato: comunicazioni della Questura sul rilascio del porto d'armi.

2/3 **1942** *3896*

Richieste di rinnovo porto d'armi

Fascicolo cartaceo, contenuto in busta di cartone con fettucce di chiusura in stoffa.

sottoserie *3897*

esercizi pubblici

1920 - 1960

12 unità archivistiche.

Non potevano esercitarsi senza licenza del Questore alberghi, pensioni, locande trattorie, osterie, caffè o altri esercizi in cui si vendevano o si consumavano liquori ed altre bevande non alcoliche, nè sale pubbliche per bigliardi o per altri giochi leciti o stabilimenti di bagni, rimesse di automobili e di vetture, o locali di stallaggio e simili. L'autorità locale di P.S., riconosciuta la sussistenza delle condizioni previste, autorizzava rilasciando una "presa d'atto". Di notevole importanza l'attività cinematografica, testimoniata da 4 fascicoli che dal 1923 raccontano il funzionamento e l'attività dei due più importanti cinema di Sant'Antioco (Garibaldi e Savoia);

3/1 *3898*

Registro degli Esercizi Pubblici esistenti nel Comune

Registro cartaceo legato in cartoncino, contenuto in busta di cartone con fettucce di chiusura in stoffa; numerazione per esercente.

Le registrazioni sono distinte per natura dell'esercizio pubblico: subalcoolici, superalcoolici, giochi leciti, analcoolici. Si tratta di elenchi nominativi di esercenti a cui è stata rilasciata l'autorizzazione di apertura dell'esercizio.
Sono presenti solo date di apertura dell'esercizio e si riferiscono al periodo dal 1920 al 1954.

In allegato: elenchi nominativi di pubblici esercizi (inizio del registro).

3/2 **1941 - 1956** *3899*

Richieste di rinnovo licenze per pubblici esercizi

Fascicolo cartaceo, contenuto in busta di cartone con fettucce di chiusura in stoffa.

3/3 **1921** *3900*

Comunicazioni sulla chiusura del Cinema Parodi

Fascicolo cartaceo, contenuto in busta di cartone con fettucce di chiusura in stoffa.

Riproduzioni in: disco ottico (intero fascicolo - 2000).

3/4 **1923 - 1958** *3901*

Funzionamento del Cinema Garibaldi

1923; 1927 - 1958

Fascicolo cartaceo, contenuto in busta di cartone con fettucce di chiusura in stoffa.

Sono presenti i permessi per affissioni pubblicità dei film da proiettare.
La documentazione proviene dai fascicoli della serie 7 cat. XI e da fascicoli di corrispondenza della cat. XV.

Riproduzioni in: disco ottico (intero fascicolo - 2000).

3/5 **1926 - 1958** *3902*

Funzionamento del Cinema Savoia e del Cinema Arena Savoia

Fascicolo cartaceo, contenuto in busta di cartone con fettucce di chiusura in stoffa.

Sono presenti i permessi per affissioni pubblicità dei film da proiettare.
La documentazione proviene dai fascioli della serie 7 cat. XI, dalla cat. XIV e da fascicoli di corrispondenza della cat. XIV.

Riproduzioni in: disco ottico (intero fascicolo - 2000).

3/6 **1934 - 1958** *3903*

Disciplina delle sale cinematografiche 1934 - 1943; 1947; 1958

Fascicolo cartaceo, contenuto in busta di cartone con fettucce di chiusura in stoffa.

Si tratta di documentazione relativa al funzionamento delle sale cinematografiche, alla vigilanza, ai dispositivi di sicurezza e alla programmazione dei films.
I documenti provengono dalla corrispondenza della cat. XV.

3/7 *3904*

Registro delle autorizzazioni rilasciate agli affittacamere e appartamenti mobiliati

Registro cartaceo, contenuto in busta di cartone con fettucce di chiusura in stoffa; numerazione coeva per esercente (da 1 a 101).

Si tratta di un elenco nominativo di affittacamere.
Sono registrate le date di apertura e chiusura degli esercizi dal 1939 al 1954.
Il registro è stato aggiornato in diversi periodi, infatti sono presenti diverse cancellature a matita rossa e blu che hanno generato una seconda numerazione incompleta da 1 a 28.

3/8 **1937 - 1956** *3905*

Richieste, rinnovi e licenze, rilasciate agli affittacamere

Fascicolo cartaceo, contenuto in busta di cartone con fettucce di chiusura in stoffa.

In allegato: carteggio.

3/9 **1941 - 1942** *3906*

Registro d'iscrizione dei portieri

Registro cartaceo legato in cartoncino, contenuto in cartella; numerazione per portiere (da 1 a 4).

Si tratta di un elenco nominativo dei custodi assunti nell'Azienda Carboni Italiani nell'anno 1939.
E' presente una cartellina contenente documentazione relativa ai custodi iscritti nel registro presentata per l'iscrizione nello stesso; si tratta prevalentemente di certificati di buona condotta.

3/10 **1942 - 1955** *3907*

Registro delle persone alloggiate

Registro cartaceo, contenuto in cartella; numerazione per arrivo.

Si tratta di persone, anche di Sant'Antioco, che alloggiavano in alberghi o affittacamere.
E' presente corrispondenza sulla mobilità dei viaggiatori e sul rinnovo annuale delle licenze di pubblica sicurezza degli esercizi ricettivi ed una circolare, incollata alla prima pagina del registro, contenente disposizioni sulla notifica delle persone alloggiate e documentazione sulla mobilità dei viaggiatori negli esercizi alberghieri del 1938.

3/11 **1955 - 1958** *3908*

Servizio Alberghiero

Registro cartaceo legato in mezza tela, contenuto in cartella; numerazione per arrivo (da 1 a 5690).

Si tratta di persone, anche di Sant'Antioco, che alloggiavano in alberghi o affittacamere.

3/12 **1959 - 1960** *3909*

Rilevazioni dei clienti negli esercizi alberghieri

Fascicolo cartaceo, contenuto in busta di cartone con fettucce di chiusura in stoffa.

In allegato: atti relativi alla consegna di licenza di porto d'armi.

sottoserie *3910*

questue - persone pericolose - carte d'identità 1874 - 1960

11 unità archivistiche. 1874; 1908 - 1960

Era facoltà del Sindaco di intimare alle persone sospette o pericolose di sottoporsi a rilievi segnaletici e nel caso di emettere fogli di via obbligatori; autorizzare le questue (si segnala il fascicolo del 1874 "nota degli oblatori la questua fatta il giorno 8 febbraio", per la festa del Santo Patrono); rilasciare carte d'identità alle persone aventi più di 15 anni; disporre il trasporto nelle case di cura di minorati psichici.

4/1 **1874** *3911*

Nota degli oblatori della questua fatta il giorno 8 febbraio

Fascicolo cartaceo, contenuto in busta di cartone con fettucce di chiusura in stoffa.

4/2 **1908 - 1932** *3912*

Registro delle persone ammonite e vigilate 1908; 1911; 1929; 1931 - 1932

Registro cartaceo legato in mezza tela, contenuto in busta di cartone con fettucce di chiusura in stoffa; numerazione varia.

4/3 **1914** *3913*

Cartelle personali di ricovero dementi

Fascicolo cartaceo, contenuto in busta di cartone con fettucce di chiusura in stoffa.

4/4 **1930 - 1941** *3914*

Registro dei fogli di via obbligatori

Registro cartaceo legato in cartoncino, contenuto in busta di cartone con fettucce di chiusura in stoffa; numerazione per foglio di via (da 1 a 46).

Sono presenti processi verbali d'arresto.

4/5 **1927 - 1931** *3915*

Fogli di via obbligatori

Fascicolo cartaceo, contenuto in busta di cartone con fettucce di chiusura in stoffa.

4/6 **1939 - 1946** *3916*

Bollettari per il trasporto di indigenti, detenuti e dementi

Fascicolo cartaceo, contenuto in busta di cartone con fettucce di chiusura in stoffa.

4/7 **1943 - 1952** *3917*

Registro fogli di via pel rimpatrio indigenti 1943; 1945 - 1947; 1952

Registro cartaceo, contenuto in busta di cartone con fettucce di chiusura in stoffa; numerazione per foglio di via (da 1 a 10).

4/8 **1923 - 1931** *3918*

Fogli di via per il rimpatrio di indigenti

1923; 1929; 1931

Fascicolo cartaceo, contenuto in busta di cartone con fettucce di chiusura in stoffa.

4/9 **1927 - 1930** *3919*

Registro delle carte d'identità

Registro cartaceo legato in cartoncino, contenuto in busta di cartone con fettucce di chiusura in stoffa; numerazione per titolare (da 1 a 1520).

In allegato: carte d'identità.

4/10 **1933 - 1956** *3920*

Richieste di certificati penali

1933; 1949 - 1953; 1956

Fascicolo cartaceo, contenuto in busta di cartone con fettucce di chiusura in stoffa.

In allegato: libretto delle Casse di Risparmio Postali.

4/11 **1960** *3921*

Bollettario per il trasporto di minorati psichici

Registro cartaceo, contenuto in busta di cartone con fettucce di chiusura in stoffa; numerazione per bolletta (da 1 a 2).

sottoserie *3922*

contravvenzioni - autorizzazioni - dichiarazioni 1915 - 1959

9 unità archivistiche.

La sottoserie raccoglie prevalentemente le autorizzazioni varie indirizzate al Sindaco come autorità di P.S.

5/1 **1927 - 1929** *3923*

Processi verbali di contravvenzione 1927; 1929

Fascicolo cartaceo, contenuto in busta di cartone con fettucce di chiusura in stoffa.

5/2 **1929** *3924*

Richieste e autorizzazioni varie riguardanti la pubblica sicurezza

Fascicolo cartaceo, contenuto in busta di cartone con fettucce di chiusura in stoffa.

5/3 **1933** *3925*

Richieste e autorizzazioni varie riguardanti la pubblica sicurezza

Fascicolo cartaceo, contenuto in busta di cartone con fettucce di chiusura in stoffa.

5/4 **1940 - 1951** *3926*

Richieste e autorizzazioni varie riguardanti la pubblica sicurezza

Fascicolo cartaceo, contenuto in busta di cartone con fettucce di chiusura in stoffa.

5/5 **1952** *3927*

Richieste e autorizzazioni varie riguardanti la pubblica sicurezza

Fascicolo cartaceo, contenuto in busta di cartone con fettucce di chiusura in stoffa.

5/6 **1953 - 1954** *3928*

Richieste e autorizzazioni varie riguardanti la pubblica sicurezza

Fascicolo cartaceo, contenuto in busta di cartone con fettucce di chiusura in stoffa.

5/7 **1957 - 1959** *3929*

Richieste e autorizzazioni varie riguardanti la pubblica sicurezza

Fascicolo cartaceo, contenuto in busta di cartone con fettucce di chiusura in stoffa.

5/8 **1926 - 1957** *3930*

1926 - 1928; 1939 - 1948; 1954 - 1957

Presa d'atto di dichiarazione di vendita di vino ricavato dai propri fondi e richieste di autorizzazione alla vendita

Fascicolo cartaceo, contenuto in busta di cartone con fettucce di chiusura in stoffa; numerazione incompleta.

E' presente una minuta dell'orario estivo dei negozi di generi vari e alimentari ed elenco degli esercizi pubblici che hanno provveduto al rinnovo per il 1955.

5/9 **1915** *3931*

Dichiarazioni di soggiorno di stranieri in Italia

Fascicolo cartaceo, contenuto in busta di cartone con fettucce di chiusura in stoffa.

serie *3932*

barracellato 1891 - 1960

30 unità archivistiche.

Sono conservati registri (ruoli) e fascicoli.

Il Barracellato era un organismo preposto all'attività di vigilanza e controllo delle campagne; nel Comune di Sant'Antioco esistono documenti che ne descrivono l'organizzazione e il funzionamento fin dalla fine del XVIII secolo. Il Consiglio Comunitativo (e poi il Consiglio Comunale) nominava il Capitano Barracellare, i componenti e i periti che avevano il compito di esprimere parere di congruità sul prezzo stabilito con sentenza per i rimborsi. La compagnia barracellare entrava in carica per l'anno agricolo (che iniziava il 15 agosto) e alla fine dell'anno poteva essere cambiata o rinnovata. Si conservano a partire dal 1891 i capitolati, la formazione della compagnia (nomina, giuramento, arruolamento), le sentenze (solo per gli anni dal 1910 al 1916), i ruoli dei diritti di assicurazione dovuti e la corrispondenza.

6/1 **1891** *3933*

Modifiche al capitolato barracellare

Fascicolo cartaceo, contenuto in busta di cartone con fettucce di chiusura in stoffa.

Ausili alla consultazione: repertorio degli atti.

Riproduzioni in: disco ottico (intero fascicolo - 1999).

6/2 **1908** *3934*

Capitolato barracellare

Fascicolo cartaceo, contenuto in busta di cartone con fettucce di chiusura in stoffa.

Ausili alla consultazione: repertorio degli atti.

Riproduzioni in: disco ottico (intero fascicolo - 1999).

6/3 **1926** *3935*

Capitolato barracellare

Fascicolo cartaceo, contenuto in busta di cartone con fettucce di chiusura in stoffa.

Ausili alla consultazione: repertorio degli atti.

Riproduzioni in: disco ottico (intero fascicolo - 1999).

6/4 **1909 - 1911** *3936*

Nota dei componenti la Compagnia Barracellare

Fascicolo cartaceo, contenuto in busta di cartone con fettucce di chiusura in stoffa.

Ausili alla consultazione: repertorio degli atti.

Riproduzioni in: disco ottico (intero fascicolo - 1999).

6/5 **1923 - 1960** *3937*

Formazione della Compagnia Barracellare

Fascicolo cartaceo, contenuto in busta di cartone con fettucce di chiusura in stoffa.

Si tratta di verbali e decreti di nomina a capitano barracellare, nomina dei barracelli, giuramenti, nomina periti, decreti prefettizi, comunicazioni sull'armamento e sull'attività della Compagnia Barracellare, modificazioni e aggiornamenti al capitolato barracellare.

Ausili alla consultazione: repertorio degli atti.

Riproduzioni in: disco ottico (intero fascicolo - 1999).

6/6 **1910 - 1916** *3938*

Sentenze barracellari

Fascicolo cartaceo, contenuto in busta di cartone con fettucce di chiusura in stoffa.

Sono presenti: patenti provvisorie di barracello, bollettario di diritti di segreteria, prospetto ripeilogativo delle controversie e corrispondenza.

Ausili alla consultazione: repertorio degli atti.

Riproduzioni in: disco ottico (intero fascicolo - 1999).

6/7 **1946** *3939*

Ruolo debitori della Compagnia Barracellare
esercizio 1944-1945

Registro cartaceo legato in carta, contenuto in busta di cartone con fettucce di chiusura in stoffa; numerazione per debitore (da 1 a 477).

Ausili alla consultazione: repertorio degli atti.

Riproduzioni in: disco ottico (intero fascicolo - 1999).

6/8 **1947** *3940*

Ruolo debitori dei diritti di assicurazione dovuti
alla Compagnia Barracellare, esercizio 1945-1946

Registro cartaceo legato in carta, contenuto in busta di cartone con fettucce di chiusura in stoffa; numerazione per debitore (da 1 a 497).

Ausili alla consultazione: repertorio degli atti.

Riproduzioni in: disco ottico (intero fascicolo - 1999).

6/9 **1948** *3941*

Ruolo debitori dei diritti di assicurazione dovuti
alla Compagnia Barracellare, esercizio 1947-1948

Registro cartaceo legato in carta, contenuto in busta di cartone con fettucce di chiusura in stoffa; numerazione per debitore (da 1 a 437).

Ausili alla consultazione: repertorio degli atti.

Riproduzioni in: disco ottico (intero fascicolo - 1999).

6/10 **1949** *3942*

Ruolo debitori dei diritti di assicurazione dovuti
alla Compagnia Barracellare, esercizio 1948-1949

Registro cartaceo legato in carta, contenuto in busta di cartone con fettucce di chiusura in stoffa; numerazione per debitore (da 1 a 491).

In allegato: decreti prefettizi.

Ausili alla consultazione: repertorio degli atti.

Riproduzioni in: disco ottico (intero fascicolo - 1999).

6/11 **1951** *3943*

Ruolo debitori dei diritti di assicurazione dovuti
alla Compagnia Barracellare, esercizio 1949-1950

Registro cartaceo legato in carta, contenuto in busta di cartone con fettucce di chiusura in stoffa; numerazione per debitore (da 1 a 152).

Ausili alla consultazione: repertorio degli atti.

Riproduzioni in: disco ottico (intero fascicolo - 1999).

6/12 **1952** *3944*

Ruolo debitori dei diritti di assicurazione dovuti
alla Compagnia Barracellare, esercizio 1950-1951

Registro cartaceo, contenuto in busta di cartone con fettucce di chiusura in stoffa; numerazione per debitore (da 1 a 205).

Ausili alla consultazione: repertorio degli atti.

Riproduzioni in: disco ottico (intero fascicolo - 1999).

6/13 **1953** *3945*

Ruolo debitori dei diritti di assicurazione dovuti
alla Compagnia Barracellare, esercizio 1951-1952

Registro cartaceo legato in carta, contenuto in busta di cartone con fettucce di chiusura in stoffa; numerazione per debitore (da 1 a 210).

Ausili alla consultazione: repertorio degli atti.

Riproduzioni in: disco ottico (intero fascicolo - 1999).

6/14 **1955** *3946*

Ruolo debitori dei diritti di assicurazione dovuti
alla Compagnia Barracellare, esercizio 1953-1954

Registro cartaceo legato in carta, contenuto in busta di cartone con fettucce di chiusura in stoffa; numerazione per debitore (da 1 a 291).

Ausili alla consultazione: repertorio degli atti.

Riproduzioni in: disco ottico (intero fascicolo - 1999).

6/15 **1955** *3947*

Ruolo debitori dei diritti di assicurazione dovuti
alla Compagnia Barracellare, esercizio 1954-1955

Registro cartaceo legato in carta, contenuto in busta di cartone con fettucce di chiusura in stoffa; numerazione per debitore (da 1 a 361).

Ausili alla consultazione: repertorio degli atti.

Riproduzioni in: disco ottico (intero fascicolo - 1999).

6/16 **1957** *3948*

Ruolo debitori dei diritti di assicurazione dovuti
alla Compagnia Barracellare, esercizio 1955-1956

Registro cartaceo legato in cartoncino, contenuto in busta di cartone con fettucce di chiusura in stoffa; numerazione per debitore (da 1 a 205).

Ausili alla consultazione: repertorio degli atti.

Riproduzioni in: disco ottico (intero fascicolo - 1999).

6/17 **1960** *3949*

Ruolo debitori dei diritti di assicurazione dovuti
alla Compagnia Barracellare, esercizio 1957-1958

Registro cartaceo legato in carta, contenuto in busta di cartone con fettucce di chiusura in stoffa; numerazione per debitore (da 1 a 180).

In allegato: corrispondenza.

Ausili alla consultazione: repertorio degli atti.

Riproduzioni in: disco ottico (intero fascicolo - 1999).

6/18 **1897** *3950*

Corrispondenza relativa al Barracellato

Fascicolo cartaceo, contenuto in busta di cartone con fettucce di chiusura in stoffa.

Ausili alla consultazione: repertorio della corrispondenza.

Riproduzioni in: disco ottico (intero fascicolo - 1999).

6/19 **1899** *3951*

Corrispondenza relativa al Barracellato

Fascicolo cartaceo, contenuto in busta di cartone con fettucce di chiusura in stoffa.

Ausili alla consultazione: repertorio della corrispondenza.

Riproduzioni in: disco ottico (intero fascicolo - 1999).

6/20 **1910** *3952*

Corrispondenza relativa al Barracellato

Fascicolo cartaceo, contenuto in busta di cartone con fettucce di chiusura in stoffa.

Ausili alla consultazione: repertorio della corrispondenza.

Riproduzioni in: disco ottico (intero fascicolo - 1999).

6/21 **1911** *3953*

Corrispondenza relativa al Barracellato

Fascicolo cartaceo, contenuto in busta di cartone con fettucce di chiusura in stoffa.

Ausili alla consultazione: repertorio della corrispondenza.

Riproduzioni in: disco ottico (intero fascicolo - 1999).

6/22 **1922** *3954*

Corrispondenza relativa al Barracellato

Fascicolo cartaceo, contenuto in busta di cartone con fettucce di chiusura in stoffa.

Ausili alla consultazione: repertorio della corrispondenza.
Riproduzioni in: disco ottico (intero fascicolo - 1999).

6/23 **1928** *3955*

Corrispondenza relativa al Barracellato

Fascicolo cartaceo, contenuto in busta di cartone con fettucce di chiusura in stoffa.

Ausili alla consultazione: repertorio della corrispondenza.
Riproduzioni in: disco ottico (intero fascicolo - 1999).

6/24 **1936** *3956*

Corrispondenza relativa al Barracellato

Fascicolo cartaceo, contenuto in busta di cartone con fettucce di chiusura in stoffa.

Ausili alla consultazione: repertorio della corrispondenza.
Riproduzioni in: disco ottico (intero fascicolo - 1999).

6/25 **1937** *3957*

Corrispondenza relativa al Barracellato

Fascicolo cartaceo, contenuto in busta di cartone con fettucce di chiusura in stoffa.

Ausili alla consultazione: repertorio della corrispondenza.
Riproduzioni in: disco ottico (intero fascicolo - 1999).

6/26 **1947** *3958*

Corrispondenza relativa al Barracellato

Fascicolo cartaceo, contenuto in busta di cartone con fettucce di chiusura in stoffa.

Ausili alla consultazione: repertorio della corrispondenza.
Riproduzioni in: disco ottico (intero fascicolo - 1999).

6/27 **1948** *3959*

Corrispondenza relativa al Barracellato

Fascicolo cartaceo, contenuto in busta di cartone con fettucce di chiusura in stoffa.

Ausili alla consultazione: repertorio della corrispondenza.
Riproduzioni in: disco ottico (intero fascicolo - 1999).

6/28 **1953** *3960*

Corrispondenza relativa al Barracellato

Fascicolo cartaceo, contenuto in busta di cartone con fettucce di chiusura in stoffa.

Ausili alla consultazione: repertorio della corrispondenza.
Riproduzioni in: disco ottico (intero fascicolo - 1999).

6/29 **1956** *3961*

Corrispondenza relativa al Barracellato

Fascicolo cartaceo, contenuto in busta di cartone con fettucce di chiusura in stoffa.

Ausili alla consultazione: repertorio della corrispondenza.
Riproduzioni in: disco ottico (intero fascicolo - 1999).

6/30 **1957** *3962*

Corrispondenza relativa al Barracellato

Fascicolo cartaceo, contenuto in busta di cartone con fettucce di chiusura in stoffa.

Ausili alla consultazione: repertorio della corrispondenza.
Riproduzioni in: disco ottico (intero fascicolo - 1999).

serie *3963*

corrispondenza 1877 - 1960

60 unità archivistiche.

La documentazione è suddivisa in fascicoli annuali.

7/1 **1877** *3964*

Corrispondenza relativa alla pubblica sicurezza

Fascicolo cartaceo, contenuto in busta di cartone con fettucce di chiusura in stoffa.

Ausili alla consultazione: repertorio della corrispondenza.

7/2 **1879** *3965*

Corrispondenza relativa alla pubblica sicurezza

Fascicolo cartaceo, contenuto in busta di cartone con fettucce di chiusura in stoffa.

Ausili alla consultazione: repertorio della corrispondenza.

7/3 **1882** *3966*

Corrispondenza relativa alla pubblica sicurezza

Fascicolo cartaceo, contenuto in busta di cartone con fettucce di chiusura in stoffa.

Ausili alla consultazione: repertorio della corrispondenza.

7/4 **1892** *3967*

Corrispondenza relativa alla pubblica sicurezza

Fascicolo cartaceo, contenuto in busta di cartone con fettucce di chiusura in stoffa.

Ausili alla consultazione: repertorio della corrispondenza.

7/5 **1895** *3968*

Corrispondenza relativa alla pubblica sicurezza

Fascicolo cartaceo, contenuto in busta di cartone con fettucce di chiusura in stoffa.

Ausili alla consultazione: repertorio della corrispondenza.

7/6 **1896** *3969*

Corrispondenza relativa alla pubblica sicurezza

Fascicolo cartaceo, contenuto in busta di cartone con fettucce di chiusura in stoffa.

Ausili alla consultazione: repertorio della corrispondenza.

7/7 **1897** *3970*

Corrispondenza relativa alla pubblica sicurezza

Fascicolo cartaceo, contenuto in busta di cartone con fettucce di chiusura in stoffa.

Ausili alla consultazione: repertorio della corrispondenza.

7/8 **1898** *3971*

Corrispondenza relativa alla pubblica sicurezza

Fascicolo cartaceo, contenuto in busta di cartone con fettucce di chiusura in stoffa.

Ausili alla consultazione: repertorio della corrispondenza.

7/9 **1901** *3972*

Corrispondenza relativa alla pubblica sicurezza

Fascicolo cartaceo, contenuto in busta di cartone con fettucce di chiusura in stoffa.

Ausili alla consultazione: repertorio della corrispondenza.

7/10 **1902** *3973*

Corrispondenza relativa alla pubblica sicurezza

Fascicolo cartaceo, contenuto in busta di cartone con fettucce di chiusura in stoffa.

Ausili alla consultazione: repertorio della corrispondenza.

7/11 **1903** *3974*

Corrispondenza relativa alla pubblica sicurezza

Fascicolo cartaceo, contenuto in busta di cartone con fettucce di chiusura in stoffa.

Ausili alla consultazione: repertorio della corrispondenza.

7/12 **1904** *3975*

Corrispondenza relativa alla pubblica sicurezza

Fascicolo cartaceo, contenuto in busta di cartone con fettucce di chiusura in stoffa.

Ausili alla consultazione: repertorio della corrispondenza.

7/13 **1905** *3976*

Corrispondenza relativa alla pubblica sicurezza

Fascicolo cartaceo, contenuto in busta di cartone con fettucce di chiusura in stoffa.

Ausili alla consultazione: repertorio della corrispondenza.

7/14 **1906** *3977*

Corrispondenza relativa alla pubblica sicurezza

Fascicolo cartaceo, contenuto in busta di cartone con fettucce di chiusura in stoffa.

Ausili alla consultazione: repertorio della corrispondenza.

7/15 **1907** *3978*

Corrispondenza relativa alla pubblica sicurezza

Fascicolo cartaceo, contenuto in busta di cartone con fettucce di chiusura in stoffa.

7/16 **1908** *3979*

Corrispondenza relativa alla pubblica sicurezza

Fascicolo cartaceo, contenuto in busta di cartone con fettucce di chiusura in stoffa.

Ausili alla consultazione: repertorio della corrispondenza.

7/17 **1909** *3980*

Corrispondenza relativa alla pubblica sicurezza

Fascicolo cartaceo, contenuto in busta di cartone con fettucce di chiusura in stoffa.

Ausili alla consultazione: repertorio della corrispondenza.

7/18 **1910** *3981*

Corrispondenza relativa alla pubblica sicurezza

Fascicolo cartaceo, contenuto in busta di cartone con fettucce di chiusura in stoffa.

Ausili alla consultazione: repertorio della corrispondenza.

7/19 **1911** *3982*

Corrispondenza relativa alla pubblica sicurezza

Fascicolo cartaceo, contenuto in busta di cartone con fettucce di chiusura in stoffa.

Ausili alla consultazione: repertorio della corrispondenza.

7/20 **1912** *3983*

Corrispondenza relativa alla pubblica sicurezza

Fascicolo cartaceo, contenuto in busta di cartone con fettucce di chiusura in stoffa.

Ausili alla consultazione: repertorio della corrispondenza.

7/21 **1913** *3984*

Corrispondenza relativa alla pubblica sicurezza

Fascicolo cartaceo, contenuto in busta di cartone con fettucce di chiusura in stoffa.

7/22 **1914** *3985*

Corrispondenza relativa alla pubblica sicurezza

Fascicolo cartaceo, contenuto in busta di cartone con fettucce di chiusura in stoffa.

7/23 **1917** *3986*

Corrispondenza relativa alla pubblica sicurezza

Fascicolo cartaceo, contenuto in busta di cartone con fettucce di chiusura in stoffa.

7/24 **1918** *3987*

Corrispondenza relativa alla pubblica sicurezza

Fascicolo cartaceo, contenuto in busta di cartone con fettucce di chiusura in stoffa.

Ausili alla consultazione: repertorio della corrispondenza.

7/25 **1923** *3988*

Corrispondenza relativa alla pubblica sicurezza

Fascicolo cartaceo, contenuto in busta di cartone con fettucce di chiusura in stoffa.

7/26 **1925** *3989*

Corrispondenza relativa alla pubblica sicurezza

Fascicolo cartaceo, contenuto in busta di cartone con fettucce di chiusura in stoffa.

7/27 **1926** *3990*

Corrispondenza relativa alla pubblica sicurezza

Fascicolo cartaceo, contenuto in busta di cartone con fettucce di chiusura in stoffa.

Ausili alla consultazione: repertorio della corrispondenza.

7/28 **1927** *3991*

Corrispondenza relativa alla pubblica sicurezza

Fascicolo cartaceo, contenuto in busta di cartone con fettucce di chiusura in stoffa.

Ausili alla consultazione: repertorio della corrispondenza.

7/29 **1928** *3992*

Corrispondenza relativa alla pubblica sicurezza

Fascicolo cartaceo, contenuto in busta di cartone con fettucce di chiusura in stoffa.

Ausili alla consultazione: repertorio della corrispondenza.

7/30 **1929** *3993*

Corrispondenza relativa alla pubblica sicurezza

Fascicolo cartaceo, contenuto in busta di cartone con fettucce di chiusura in stoffa.

Ausili alla consultazione: repertorio della corrispondenza.

7/31 **1930** *3994*

Corrispondenza relativa alla pubblica sicurezza

Fascicolo cartaceo, contenuto in busta di cartone con fettucce di chiusura in stoffa.

Ausili alla consultazione: repertorio della corrispondenza.

7/32 **1931** *3995*

Corrispondenza relativa alla pubblica sicurezza

Fascicolo cartaceo, contenuto in busta di cartone con fettucce di chiusura in stoffa.

7/33 **1933** *3996*

Corrispondenza relativa alla pubblica sicurezza

Fascicolo cartaceo, contenuto in busta di cartone con fettucce di chiusura in stoffa.

Ausili alla consultazione: repertorio della corrispondenza.

7/34 **1934** *3997*

Corrispondenza relativa alla pubblica sicurezza

Fascicolo cartaceo, contenuto in busta di cartone con fettucce di chiusura in stoffa.

Ausili alla consultazione: repertorio della corrispondenza.

7/35 **1935** *3998*

Corrispondenza relativa alla pubblica sicurezza

Fascicolo cartaceo, contenuto in busta di cartone con fettucce di chiusura in stoffa.

Ausili alla consultazione: repertorio della corrispondenza.

7/36 **1936** *3999*

Corrispondenza relativa alla pubblica sicurezza

Fascicolo cartaceo, contenuto in busta di cartone con fettucce di chiusura in stoffa.

Ausili alla consultazione: repertorio della corrispondenza.

7/37 **1937** *4000*

Corrispondenza relativa alla pubblica sicurezza

Fascicolo cartaceo, contenuto in busta di cartone con fettucce di chiusura in stoffa.

Ausili alla consultazione: repertorio della corrispondenza.

7/38 **1938** *4001*

Corrispondenza relativa alla pubblica sicurezza

Fascicolo cartaceo, contenuto in busta di cartone con fettucce di chiusura in stoffa.

Ausili alla consultazione: repertorio della corrispondenza.

7/39 **1939** *4002*

Corrispondenza relativa alla pubblica sicurezza

Fascicolo cartaceo, contenuto in busta di cartone con fettucce di chiusura in stoffa.

Ausili alla consultazione: repertorio della corrispondenza.

7/40 **1940** *4003*

Corrispondenza relativa alla pubblica sicurezza

Fascicolo cartaceo, contenuto in busta di cartone con fettucce di chiusura in stoffa.

Ausili alla consultazione: repertorio della corrispondenza.

7/41 **1941** *4004*

Corrispondenza relativa alla pubblica sicurezza

Fascicolo cartaceo, contenuto in busta di cartone con fettucce di chiusura in stoffa.

Ausili alla consultazione: repertorio della corrispondenza.

7/42 **1942** *4005*

Corrispondenza relativa alla pubblica sicurezza

Fascicolo cartaceo, contenuto in busta di cartone con fettucce di chiusura in stoffa.

Ausili alla consultazione: repertorio della corrispondenza.

7/43 **1943** *4006*

Corrispondenza relativa alla pubblica sicurezza

Fascicolo cartaceo, contenuto in busta di cartone con fettucce di chiusura in stoffa.

Ausili alla consultazione: repertorio della corrispondenza.

7/44 **1944** *4007*

Corrispondenza relativa alla pubblica sicurezza

Fascicolo cartaceo, contenuto in busta di cartone con fettucce di chiusura in stoffa.

Ausili alla consultazione: repertorio della corrispondenza.

7/45 **1945** *4008*

Corrispondenza relativa alla pubblica sicurezza

Fascicolo cartaceo, contenuto in busta di cartone con fettucce di chiusura in stoffa.

Ausili alla consultazione: repertorio della corrispondenza.

7/46 **1946** *4009*

Corrispondenza relativa alla pubblica sicurezza

Fascicolo cartaceo, contenuto in busta di cartone con fettucce di chiusura in stoffa.

Ausili alla consultazione: repertorio della corrispondenza.

7/47 **1947** *4010*

Corrispondenza relativa alla pubblica sicurezza

Fascicolo cartaceo, contenuto in busta di cartone con fettucce di chiusura in stoffa.

Ausili alla consultazione: repertorio della corrispondenza.

7/48 **1948** *4011*

Corrispondenza relativa alla pubblica sicurezza

Fascicolo cartaceo, contenuto in busta di cartone con fettucce di chiusura in stoffa.

Ausili alla consultazione: repertorio della corrispondenza.

7/49 **1949** *4012*

Corrispondenza relativa alla pubblica sicurezza

Fascicolo cartaceo, contenuto in busta di cartone con fettucce di chiusura in stoffa.

Ausili alla consultazione: repertorio della corrispondenza.

7/50 **1950** *4013*

Corrispondenza relativa alla pubblica sicurezza

Fascicolo cartaceo, contenuto in busta di cartone con fettucce di chiusura in stoffa.

Ausili alla consultazione: repertorio della corrispondenza.

7/51 **1951** *4014*

Corrispondenza relativa alla pubblica sicurezza

Fascicolo cartaceo, contenuto in busta di cartone con fettucce di chiusura in stoffa.

Ausili alla consultazione: repertorio della corrispondenza.

7/52 **1952** *4015*

Corrispondenza relativa alla pubblica sicurezza

Fascicolo cartaceo, contenuto in busta di cartone con fettucce di chiusura in stoffa.

Ausili alla consultazione: repertorio della corrispondenza.

7/53 **1953** *4016*

Corrispondenza relativa alla pubblica sicurezza

Fascicolo cartaceo, contenuto in busta di cartone con fettucce di chiusura in stoffa.

Ausili alla consultazione: repertorio della corrispondenza.

7/54 **1954** *4017*

Corrispondenza relativa alla pubblica sicurezza

Fascicolo cartaceo, contenuto in busta di cartone con fettucce di chiusura in stoffa.

Ausili alla consultazione: repertorio della corrispondenza.

7/55 **1955** *4018*

Corrispondenza relativa alla pubblica sicurezza

Fascicolo cartaceo, contenuto in busta di cartone con fettucce di chiusura in stoffa.

Ausili alla consultazione: repertorio della corrispondenza.

7/56 **1956** *4019*

Corrispondenza relativa alla pubblica sicurezza

Fascicolo cartaceo, contenuto in busta di cartone con fettucce di chiusura in stoffa.

Ausili alla consultazione: repertorio della corrispondenza.

7/57 **1957** *4020*

Corrispondenza relativa alla pubblica sicurezza

Fascicolo cartaceo, contenuto in busta di cartone con fettucce di chiusura in stoffa.

Ausili alla consultazione: repertorio della corrispondenza.

7/58 **1958** *4021*

Corrispondenza relativa alla pubblica sicurezza

Fascicolo cartaceo, contenuto in busta di cartone con fettucce di chiusura in stoffa.

Ausili alla consultazione: repertorio della corrispondenza.

7/59 **1959** *4022*

Corrispondenza relativa alla pubblica sicurezza

Fascicolo cartaceo, contenuto in busta di cartone con fettucce di chiusura in stoffa.

Ausili alla consultazione: repertorio della corrispondenza.

7/60 **1960** *4023*

Corrispondenza relativa alla pubblica sicurezza

Fascicolo cartaceo, contenuto in busta di cartone con fettucce di chiusura in stoffa.

Ausili alla consultazione: repertorio della corrispondenza.

INDICE DEI NOMI DI PERSONA

ABBATE DOMENICO
concorrente 218

AGOSTINELLI GIUSEPPE
componente supplente commissione elettorale mandamentale 1677, 1678

AGUS ANTIOCO LUIGI FU DANIELE
commerciante 3261

AGUS ANTONIO GIUSEPPE
consigliere comunale 235

AGUS GIOVANNI DI GIOVANNI
commerciante 3271

AGUS MARIA GIOVANNA DI GIOVANNI
commerciante 3261

AGUS SALVATORE
consigliere comunale 248, 249, 250, 251, 252, 253, 254, 255, 256, 257, 363

AGUS SALVATORE
assessore supplente 365, 366

AGUS SALVATORE
consigliere comunale 260, 261

AGUS SALVATORE DANIELE
consigliere comunale 258, 259, 459

AGUS TULLIA DI SALVATORE
commerciante 3260

ALBERICI GIULIO CESARE
concorrente 218

ALBERTI SERGIO
concorrente 218

ALIZERI GINO
militare 2413

ALTEA GIOVANNI
concorrente 218

ALTOBELLI ALBERTO
debitore 3884

AMATO GIUSEPPE
concorrente 218

ANCIS PASQUALE
creditore 3884

ANDANTE GIULIO FU PIETRO
commerciante 3275

ANEDDA PEPPINO FU NICOLINO
commerciante 3261

ANGIUS GIUSEPPE
consigliere comunale 263, 264

ANGIUS GIUSEPPE
componente commissione elettorale comunale 1670

ANGIUS RITA FU GIOVANNI
commerciante 3261

ANNIS EUDERICO
concorrente 217

ANTONETTI MATTEO
vicesegretario comunale 162, 262

ANTONETTI MATTEO
concorrente 218

ANTONETTI MATTEO
vicesegretario comunale, facente funzione segretario commissione elettorale comunale 1670

ANTONETTI MATTEO
vicesegretario comunale, segretario commissione disciplina commercio 3244, 3245

ARAGONI GIOVANNI
membro commissione commercio ambulante 3231, 3247, 3248, 3249, 3250

ARAGONI GIOVANNI DI SALVATORE EMANUELE GIOVANNI NOTO ANTIOCO
commerciante 3276

ARESTI ANGELO
consigliere comunale 254, 255

ARGIOLAS ATTILIO DI ANTIOCO LUIGI
commerciante 3271

ARGIOLAS LUIGINO DI LUIGI
commerciante 3260

ARGIOLAS PEPPINO DI GIUSEPPE
commerciante 3261

ARGIOLAS RAFFAELE DI LUIGI
commerciante 3261

ARMENI GIACINTO DI PAOLO
commerciante 3261

ARMENI GIACOMO
geometra, capo ufficio tecnico 166

ARMENI SANTE
rappresentante consorzio veterinario 949

ARMOSINI ELEONORA FU GIOVANNI
commerciante 3260

ARRUS MARIA FU GIOVANNI
commerciante 3260

ARU GIOVANNI FU GIOVANNI
commerciante 3276

ASTE ANDREA
ragioniere, podestà 464, 465, 466, 467, 468

ASTE ANDREA
ragioniere, commissario prefettizio 464

ASTE ANDREA
podestà, presidente commissione disciplina commercio 3232, 3233, 3235, 3236

ASTE ANDREA
membro commissione disciplina commercio 3243, 3244, 3245

ASTE GIUSEPPE
rappresentante consorzio veterinario 948

ATZENI GIUSEPPE FU GIOVANNI
commerciante 3260

ATZORI GIULIANA FU FRANCESCO
commerciante 3261

ATZORI RICCARDO DI TOMMASO
commerciante 3261

AVELLINO GIUSEPPE
assessore effettivo 369, 468

AVELLINO GIUSEPPE
membro commissione disciplina commercio 3238, 3239, 3240, 3241, 3242, 3243, 3244, 3245, 3246, 3247, 3248, 3249, 3250

BAGGIERI RAFFAELE
concorrente 218

BAGHINO AGOSTINO
componente effettivo commissione elettorale mandamentale 1677, 1678

BAGHINO GIULIO
consigliere comunale 264

BAGHINO GIULIO FU PASQUALE
commerciante 3260

BAGLIOLO LUIGIA DI GIUSEPPE
commerciante 3260

BALDI ARTEMIO
segretario comunale 264

BALDI ARTEMIO
segretario comunale, segretario commissione elettorale mandamentale 1680

BALDI ARTEMIO
segretario comunale, segretario commissione disciplina commercio 3251

BALDUSSI CELESTINO
maestro elementare 2794

BALDUSSI LAURA
maestra elementare 2794

BALIA ANTIOCO LUIGI DI ANTIOCO LUIGI
commerciante 3261, 3276

BALIA ANTONIO
consigliere comunale 264

BALIA ANTONIO
assessore effettivo 374

BALIA ARTURO DI SALVATORE
commerciante 3261, 3275

BALIA BRUNO DI FRANCESCO
commerciante 3261

BALIA CARLO
concorrente 215, 218

BALIA CARLO DI GIOVANNI
commerciante 3260

BALIA CATERINA FU RAFFAELE
commerciante 3261

BALIA FRANCESCO
consigliere comunale 264

BALIA FRANCESCO
assessore supplente 374

BALIA FRANCESCO
componente commissione elettorale mandamentale 1679, 1680

BALIA MARIO DI ANTIOCO LUIGI
commerciante 3275

BALIA NICOLINO DI ANTIOCO LUIGI
commerciante 3276

BALIA PEPPINO DI ANTIOCO LUIGI
commerciante 3276

BALIA PINNA SALVATORE FU NICOLÒ
commerciante 3260

BALIA SALVATORE
consigliere comunale 255, 256, 257, 258, 259, 263, 264

BALIA SALVATORE DI ANTIOCO LUIGI
commerciante 3276

BALLERO CARLO
avvocato, commissario prefettizio 468, 3884

BALLOCCO ANTIOCO
alunno 2521

BALLOCCO GIOVANNI FU ANTIOCO
commerciante 3275

BALLOCO ANTIOCO IGNAZIO
consigliere comunale 237, 238, 239

BALLOCO ANTIOCO IGNAZIO
assessore supplente 356

BARDI ALFONSO
membro commissione disciplina commercio 3238, 3239

BARDI ALFONSO FU GIUSEPPE
commerciante 3261

BARDI ATTILIO
cantoniere avventizio 187

BARDI BRUNO
militare 2376

BARDI ERMANNO
membro commissione commercio fisso 3231

BARDI ERMANNO
membro commissione disciplina commercio 3247, 3248

BARDI ERMANNO DI ALFONSO
commerciante 3260

BARDI FRANCESCO FU GIUSEPPE
commerciante 3261

BARDI GIOVANNI DI RAFFAELE
commerciante 3261

BARDI GIOVANNI DI RAFFAELE
commerciante 3275, 3278

BARDI GIUSEPPE
consigliere comunale 244, 245, 246, 247, 248

BARDI GIUSEPPE
consigliere comunale 264

BARDI LUCIANO DI LUIGI
commerciante 3260, 3275

BARLETTA AGOSTINO DI GIUSEPPE
commerciante 3276

BARONI SANJUST

citato 3881

BASCIU AGOSTINO DI SALVATORE
commerciante 3275

BASCIU ANTIOCO LUIGI
consigliere comunale 246, 249, 250, 252, 253, 254, 255, 256, 257, 258

BASCIU ANTIOCO LUIGI
assessore effettivo 363, 365, 366, 367

BASCIU ANTIOCO LUIGI
rappresentante consorzio veterinario 949

BASCIU ANTIOCO LUIGI
presidente consorzio veterinario 950

BASCIU ANTIOCO LUIGI DI ANTIOCO
commerciante 3275

BASCIU ANTONIO
consigliere comunale 259

BASCIU ANTONIO DI GIOVANNI
commerciante 3261

BASCIU ANTONIO FU LUIGI
commerciante 3260

BASCIU CARLO
appaltatore esattoria-tesoreria 1269, 1270, 1271, 1272, 1273, 1274, 1275, 1276, 1277, 1278, 1279, 1280, 1281, 1282, 1283, 1284, 1285, 1286, 1287, 1288, 1289, 1290, 1291, 1292, 1293, 1294, 1565

BASCIU CARLO
delegato esattoriale 1267, 1268

BASCIU CARLO
esattore delegato 1529

BASCIU EFISIO
consigliere comunale 251, 252, 253

BASCIU GAVINO
consigliere comunale 235

BASCIU GIOVANNI DI ANTONIO
commerciante 3276

BASCIU GIOVANNI FU GIOVANNI
commerciante 3261

BASCIU GIUSEPPE
stradino avventizio 188

BASCIU GIUSEPPE
consigliere comunale 264

BASCIU GIUSEPPE DI ANTIOCO LUIGI
commerciante 3276

BASCIU GIUSEPPE DI GIUSEPPE
commerciante 3276

BASCIU NICOLINA DI SALVATORE
commerciante 3276

BASCIU PINUCCIA
concorrente 215

BASCIU SALVATORE DI ANTIOCO
commerciante 3261

BASCIU SALVATORE DI SALVATORE
commerciante 3260

BATTAGLIA ROSA DI FRANCESCO
commerciante 3276

BATTANI GIOVANNI FU GIOVANNI
commerciante 3261, 3278

BELLÉ ANTONIO
citato 3887

BELLISAI FRANCO
componente effettivo commissione elettorale mandamentale 1680

BENIZZI ANNA FU FILIPPO
commerciante 3261

BERTANI MARIA DI STEFANO
commerciante 3275

BERTELLI GIOVANNI
concorrente 218

BERTONE ANNA DI SANTO
commerciante 3276

BERTONE MARIA FU STEFANO
commerciante 3260

BIANCO IGNAZIO
militare 2368

BIANCU ANTONIO IGNAZIO
militare 2359

BIANCU ELVIRA DI ANTIOCO
commerciante 3260

BIGGIO ALESSANDRO
guardafili telegrafico 3883

BIGGIO ANTONIO
consigliere comunale 237, 238

BIGGIO BRUNO DI ALESSANDRO
commerciante 3261

BIGGIO CAROLINA
maestra elementare 2794

BIGGIO EFISIO
rappresentante consorzio veterinario 948

BIGGIO GIACOMO
membro commissione disciplina commercio 3232, 3233, 3234

BIGGIO GIOVANNI
appaltatore dazio consumo 1482

BIGGIO GIUSEPPE
consigliere comunale 246, 247, 248, 249, 250, 251, 252, 253, 258, 459

BIGGIO GIUSEPPE
sindaco 253, 254, 255, 256, 257, 258

BIGGIO GIUSEPPE
presidente consorzio veterinario 949

BIGGIO GIUSEPPINA DI ELISEO
commerciante 3261

BIGGIO IOSTO FU GIUSEPPE
commerciante 3261

BIGGIO LEOPOLDO
consigliere comunale 250, 251, 254, 255

BIGGIO LEOPOLDO
assessore effettivo 364

BIGGIO LUIGI
consigliere comunale 247

BIGGIO LUIGI
assessore effettivo 358, 360, 361

BIGGIO LUIGI
consigliere comunale 246, 248, 249, 250, 252, 253, 254, 255, 256, 257, 258

BIGGIO LUIGI
sindaco 248, 249, 250, 251, 252

BIGGIO NICOLINO
rappresentante consorzio veterinario 948, 949

BIGGIO NICOLINO
presidente consorzio veterinario 949

BIGGIO NICOLÒ
consigliere comunale 244, 245, 246, 247, 248, 249, 250, 251, 252, 253, 254, 255, 256, 257, 258

BIGGIO PERRET BATTISTA
consigliere comunale 235

BIGGIO PERRET BATTISTA
assessore supplente 235

BIGGIO PIETRO
consigliere comunale 241, 242, 243

BISIGNANO MICHELE
concorrente 218

BOE FEDERICO DI ANTONIO
commerciante 3261

BOGLIOLO GIUSEPPE
militare 2368

BOI ELIA FU LUIGI
commerciante 3260

BONALDI
contrammiraglio, citato 3883

BONAMICI GIOVANNI DI GIUSEPPE
commerciante 3276

BOSELLI PAOLO
ministro, citato 3883

BRAI CARMELA FU FRANCESCO
commerciante 3260

BRAI FEDELE FU ANTIOCO GIUSEPPE
commerciante 3260, 3276

BRAI GIUSEPPE DI FEDELE
commerciante 3276

BRAU FRANCESCO
consigliere comunale 248, 249, 250

BRUNI ULISSE
concorrente 218

BUFFA MELCHIORRE FU SALVATORE
commerciante 3260

BULLA GUGLIELMO
segretario comunale, capo 158

BULLA GUGLIELMO
segretario comunale 106

BULLA GUGLIELMO
segretario comunale 263

BULLA GUGLIELMO
segretario comunale, segretario commissione elettorale comunale 1670

BULLA GUGLIELMO
segretario comunale, segretario commissione elettorale mandamentale 1680

BULLA GUGLIELMO
segretario comunale, segretario commissioni commercio 3231

BULLA GUGLIELMO
segretario comunale, segretario commissione disciplina commercio 3248

BULLEGAS ANTONIO
militare 2413

BULLEGAS ANTONIO DI ANTONIO
commerciante 3261

BULLEGAS ANTONIO SALVATORE EMANUELE FU ANTONIO
commerciante 3260

BULLEGAS CHIARA FU GIUSEPPE
commerciante 3260

BULLEGAS DOMENICO FU FEDERICO
commerciante 3260, 3276

BULLEGAS GIOVANNA FU GIUSEPPE
commerciante 3261

BULLEGAS GIOVANNI
militare 2385

BULLEGAS GIOVANNI FU ANTONIO
commerciante 3260

BULLEGAS GIUSEPPE DI GIOVANNI
commerciante 3260

BULLEGAS MARIA CHIARA DI SALVATORE
commerciante 3260

BULLEGAS PEPPINA FU GIUSEPPE
commerciante 3261

BULLEGAS RAFFAELE FU ANTONIO
commerciante 3261

BUONASERA GESUALDO ANTONIO
militare 2374

BUSCAGLIA MATTEO DI NICOLÒ
commerciante 3278

CABIDDU DANIELE
citato 3870

CABRAS ANTIOCO DI ANTIOCO
commerciante 3260

CABRAS BRAI GIUSEPPE
citato 1114

CABRAS EMANUELE DI ANTIOCO
commerciante 3260

CABRAS GIORGIO DI GIOVANNI
commerciante 3275

CABRAS GIOVANNI
militare 2213

CABRAS GIOVANNI DI ANTIOCO
commerciante 3261

CABRAS GIOVANNI FU ANTONIO
commerciante 3278

CABRAS GIUSEPPE
consigliere comunale 263

CABRAS GIUSEPPE
assessore effettivo 371

CABRAS GIUSEPPE
componente commissione elettorale mandamentale 1680

CABRAS GIUSEPPE DI FRANCESCO
commerciante 3261

CABRAS GIUSEPPE DI LAZZARO
commerciante 3275, 3278

CABRAS MADDALENA FU ANTIOCO
commerciante 3261

CABRAS MARIO
membro commissione disciplina commercio 3237, 3238

CABRAS MARIO FU PIETRO
commerciante 3260, 3275

CABRAS NICOLA DI GIOVANNI
commerciante 3261

CABRAS PEPPINA DI RAFFAELE
commerciante 3261

CABRAS PIETRINO FU RAFFAELE
commerciante 3261

CABRAS PIETRO
consigliere comunale 255, 256

CABRAS PIETRO FU PIETRO
commerciante 3261

CABRAS PINUCCIA FU ANTONIO
commerciante 3270

CABRAS RAFAELE FU FRANCESCO
commerciante 3275, 3276

CABRAS SALVATORE DI ANTIOCO
commerciante 3260

CADDEO ANTIOCO GIUSEPPE

commerciante 3260

CADDEO ANTONIO DI FRANCESCO
commerciante 3261

CADDEO GIUSEPPE
consigliere comunale 261, 262, 263

CADDEO GIUSEPPE
componente supplente commissione elettorale comunale 1670

CADDEO GIUSEPPE DI FRANCESCO
commerciante 3260

CADDEO GREGORIO
citato 3882

CADEDDU ALFREDO FU ANTIOCO
commerciante 3276

CADEDDU MULAS GIUSEPPE FU FRANCESCO
commerciante 3261

CALABRESE MICHELE
concorrente 218

CALABRÒ ANNIBALE DI GIOVANNI
commerciante 3260

CALABRÒ ATTILIO DI FRANCESCO
commerciante 3260

CALABRÒ GIOVANNI
consigliere comunale 258, 459

CALABRÒ GIOVANNI
assessore effettivo 458

CALABRÒ GIOVANNI
membro commissione disciplina commercio 3232, 3233

CALABRÒ GIOVANNI FLAVIO
militare 2371

CALABRÒ GIOVANNI FU RAFAELE
commerciante 3260

CALABRÒ GIULIO
consigliere comunale 263, 264

CALABRÒ GIUSEPPE
consigliere comunale 258, 259, 459

CALABRÒ GIUSEPPE DI GIUSEPPE
commerciante 3276

CALABRÒ PIETRO DI GIUSEPPE
commerciante 3260

CALIARI EVELINA

vicesegretario comunale avventizio, provvisorio 164

CAMBA ANSELMO FU GIORGIO
commerciante 3275

CAMBA LUIGIA FU PIETRO
commerciante 3261

CAMBAZZU PIETRO FU GIUSEPPE
commerciante 3260

CAMBONI ANTIOCA
commerciante 3261

CAMBONI ANTONIETTA DI GENEROSO
commerciante 3261

CAMMILLERI DIEGO DI GIOVANNI
commerciante 3276

CAMMILLERI SALVATORE DI GIOVANNI
commerciante 3276

CAMPANELLI GIUSEPPE DI ANTONIO
commerciante 3276, 3278

CAMPUS LUIGI
sindaco 235

CAMPUS LUIGI
sindaco 236

CAMPUS LUIGI
sindaco 238

CAMPUS LUIGI
sindaco 239

CAMPUS LUIGI
sindaco 240

CAMPUS LUIGI
consigliere comunale 235, 237, 238, 239, 240, 241

CAMPUS LUIGI
assessore effettivo 235, 356, 357

CAMPUS LUIGI
citato 3869

CANEPA ANTONIO
consigliere comunale 264

CANEPA GIACOMO DI ANTONIO
commerciante 3278

CANNAROZZO GIOACCHINO DI SALVATORE
commerciante 3276

CANNAS ANGELO DI GIUSEPPE
commerciante 3265

CAO GIUSEPPE
militare 2413

CAPELLO LUIGI
concorrente 215

CAPOBIANCO GIOVANNI DI GIUSEPPE
commerciante 3276

CAPOBIANCO NICOLA DI GIUSEPPE
commerciante 3276

CAPPAI AMELIA DI RAFAELE
commerciante 3265

CAPPAI BENIAMINO
segretario comunale interino, interino 460

CAPPAI PIERINO DI RAFFAELE
commerciante 3276

CAPPAI PIERO
concorrente 218

CAPPAI PIERO
citato 1814

CAPPAI RAFAELE DI ANTIOCO
commerciante 3275

CAPPAI RAFAELE DI RAFAELE
commerciante 3275

CAPPAI VINCENZO
consigliere comunale 261, 262, 263

CAPPAI VINCENZO DI RAFFAELE
commerciante 3261

CAPRA FEDERICO
appaltatore dazio consumo 1488

CARA FRANCESCO
alunno 2519

CARA SALVATORE DI FRANCESCO
commerciante 3276

CARACCIOLO MICHELE
segretario assunto 252

CARACCIOLO MICHELE
maestro elementare 2794

CARACCIOLO MICHELE
maestro elementare, mittente 3869

CARACCIOLO MICHELE
segretario comunale provvisorio 253

CARBONI ANNA FU GIOVANNI
commerciante 3265

CARBONI GIOVANNI DI ANTONIO
commerciante 3261

CARBONI MARIA DI ANTIOCO
commerciante 3261

CARBONI NICOLÒ
medico chirurgo, consigliere comunale 235, 236, 237

CARBONI NICOLÒ
medico chirurgo, consigliere delegato 235

CARBONI NICOLÒ
medico chirurgo, assessore supplente 236

CAREDDA MARIA
concorrente 215

CARRO BENIAMINO
ufficiale di segreteria provinciale 3882

CARTA GIOVANNI
cantoniere avventizio 189

CARTA PAOLO
ingegnere, citato 3883

CARTA PAOLO
ingegnere, progettista 2911

CARTA PAOLO
ingegnere, progettista 2947

CARTA RINALDO
messo comunale avventizio 190

CARTA RINALDO
membro commissione commercio fisso 3231

CARTA RINALDO
membro commissione disciplina commercio 3247, 3248, 3249

CARTA RINALDO FU ANTIOCO
commerciante 3261

CARTA SERAFINO
citato 3884

CARUSO VINCENZO
concorrente 218

CASTAGNA ANTONIO
consigliere comunale 261, 262, 263

CASTAGNA ANTONIO
componente effettivo commissione elettorale comunale 1670

CASTELLINA EMILIO
commerciante 3261

CASTIGLIA EGIDIO
ragioniere, commissario prefettizio 253

CASULA GIOVANNI
alunno 2524

CAU IGINO DI GIUSEPPE
commerciante 3261

CAULI ALBINO DI GEROLAMO
commerciante 3276

CAULI ANTONIO FU SALVATORE
commerciante 3265, 3275

CAULI BERNARDINO DI EFISIO
commerciante 3276

CAULI DARIO
consigliere comunale 264

CAULI EFISIO DI EFISIO
commerciante 3265

CAULI EMANUELE DI EMANUELE
commerciante 3276

CAULI GEROLAMO FU EMANUELE
commerciante 3276

CAULI GESUINO DI GIOVANNI
commerciante 3278

CAULI GIOVANNI
consigliere comunale 258, 459

CAULI GIOVANNI DI GIOVANNI
commerciante 3275

CAULI GIUSEPPE
concorrente 218

CAULI GIUSEPPE
membro commissione disciplina commercio 3232, 3233

CAULI GIUSEPPE DI GEROLAMO
commerciante 3275, 3276

CAULI GIUSEPPE DI GIUSEPPE
commerciante 3261

CAULI GIUSEPPINA
commerciante 3265

CAULI SALVATORE FU GIOVANNI
commerciante 3261

CAULI SALVATORE GIUSEPPE DI GIOVANNI
commerciante 3261

CAVALLARO ALFIO
concorrente 216

CEPPAGLIA NICOLA FU ROCCO
commerciante 3275

CEPPAGLIA RAFAELE DI NICOLA
commerciante 3276

CEPPAGLIA ROCCO
membro commissione commercio ambulante 3231

CEPPAGLIA ROCCO
membro commissione disciplina commercio 3247, 3248

CEPPAGLIA ROCCO DI ANTONIO
commerciante 3261

CEPPAGLIA ROCCO DI NICOLA
commerciante 3276

CHERCHI ANTIOCO LUIGI
citato 3863

CHERCHI ANTONIO LUIGI DI ANTIOCO LUIGI
commerciante 3261

CHERCHI ASSUNTA ANTIOCO LUIGI
commerciante 3265

CHERCHI CARMELO
consigliere comunale 253, 254, 255, 256, 257, 258

CHERCHI CARMELO
assessore effettivo 363, 365, 366, 367

CHERCHI FABIO
consigliere comunale 261, 262, 263

CHERCHI FABIO
assessore effettivo 370, 371

CHERCHI FRANCESCO
segretario comunale 148, 460

CHERCHI NICOLÒ
notaio, consigliere comunale 236, 237, 238, 239, 240, 241

CHERCHI NICOLÒ
notaio, assessore supplente 356, 357

CHERCHI QUESADA GIUSEPPE

appaltatore dazio consumo 1486

CHERCHI SALVATORE
consigliere comunale 239, 240, 241

CHIARAMONTE ANTONIA FU VITO
commerciante 3276

CIAMPELLI RAFAELE
reverendo, consigliere comunale 235, 273

CIANO MUSSOLINI EDDA
destinatario 3884

CIARLONI EFISIA DI ANTIOCO
commerciante 3265

CIARLONI ROSINA DI ANTIOCO
commerciante 3261

CIAROCCHI ELOISA
maestra elementare 2794

CICCU GESUINA FU GIUSEPPE
commerciante 3265

CICCU GIUSEPPE
consigliere comunale 258, 459

CICCU GIUSEPPINA
concorrente 215

CICCU OSCAR
concorrente 215, 218

CICCU SALVATORE
appaltatore lavori casa comunale 13, 511

CINCOTTI ENZO
concorrente 218

CINCOTTI SALVATORE
rappresentante consorzio veterinario 948, 949, 950

COCCO VITA DI GIUSEPPE
commerciante 3265

COGHE FRANCESCO
segretario comunale, supplente 157

COGHE FRANCESCO
segretario comunale, segretario commissione elettorale mandamentale 1680

COLLU GIUSEPPE FU ANTIOCO
commerciante 3261

COMINI GIUSEPPE
ingegnere, commissario prefettizio 467, 468

COMINI GIUSEPPE

ingegnere, esecutore 2421

COMINI GIUSEPPE
commissario prefettizio, presidente commissione disciplina commercio 3234, 3236

COMO EFISIO FU SALVATORE
commerciante 3265

COMPARETTI DINA DI SALVATORE
commerciante 3265

CONCAS VALENTINO FU GIOVANNI
commerciante 3261

CONGIU ANTONIO DI HIRAM
commerciante 3261

CONGIU PASQUALE
vice brigadiere, delegato Carabinieri commissione marchiatura bestiame 3156

CONGIU UMBERTO DI ANTONIO
commerciante 3261, 3276

CONTE ANDREA
impresario, esecutore lavori 2947

CONTU ATTILIO
commerciante 3261

CONTU EMANUELE
banditore attacchino avventizio 191

CONTU EMANUELE FU FRANCESCO
commerciante 3275

CONTU OLIVA
concorrente 215

CORALLO MICHELE DI VINCENZO
commerciante 3276

CORDA ANTONIO FU MICHELE
commerciante 3261

CORDA GIUSEPPE DI BERNARDINO
commerciante 3261

CORDA LUIGIA DI GIOVANNI
commerciante 3261

CORRIAS FRANCESCO FU COSTANTINO
commerciante 3278

CORRÒ ANTIOCO
militare 2213

CORTESE ANDREA FU COSTANTINO
commerciante 3261

CORTESE EUGENIO FU COSTANTINO
commerciante 3265

CORVEDDA GIOVANNI ANTONIO
appuntato, delegato Carabinieri commissione marchiatura bestiame 3156

COSSU ANTIOCO IGNAZIO
contraente 1119

COSSU ANTIOCO LUIGI
commerciante 3265

COSSU ANTONIO DI ANTONIO
commerciante 3265

COSSU ANTONIO FU ANTIOCO
commerciante 3261

COSSU ATTILIO
consigliere comunale 260, 261, 262, 263, 264

COSSU ATTILIO
sindaco 263

COSSU ATTILIO
sindaco 264

COSSU ATTILIO
assessore supplente 369, 468

COSSU ATTILIO
componente effettivo commissione elettorale comunale 1669

COSSU ATTILIO
componente commissione elettorale comunale 1670

COSSU ATTILIO
sindaco, presidente commissione elettorale comunale 1670

COSSU ATTILIO
sindaco, presidente commissioni commercio 3231

COSSU ATTILIO
sindaco, presidente commissione disciplina commercio 3247, 3248, 3249, 3250, 3251

COSSU ATTILIO FU FRANCESCO
commerciante 3265

COSSU FRANCESCO
consigliere comunale 255, 256, 257, 258

COSSU GIUSEPPE FU FRANCESCO
commerciante 3265

COSSU PEPPINO DI ANTIOCO LUIGI
commerciante 3271

COSSU PIETRO FU GIOVANNI
commerciante 3261

COSSU SALVATORE
militare 2424

COSTA BASILIO
appaltatore esattoria-tesoreria 1261, 1262, 1526, 1528

CRASTUS ANTIOCO DI SALVATORE
commerciante 3265

CRASTUS ANTONIO GRAZIANO DI RAFAELE
commerciante 3276

CRASTUS ARMANDO
commerciante 3276

CRASTUS MARIA GRAZIA CATERINA FU ANTONIO
commerciante 3261

CRASTUS RAFAELE FU ANTONIO
commerciante 3276

CRASTUS RITA FU ANTONIO
commercinate 3265

CROBU FRANCESCO FU AMEDEO
commerciante 3276

CUBADDA GIORGIO
citato 3869

CUCCA OTTAVIO FU FELICE
commerciante 3261

CUCCHEDDA RAFAELA FU GIOVANNI
commerciante 3261

D'AGATA GIUSEPPINO
concorrente 218

DAMIANO NICOLA
infermiere 167

DE FABIANIS CARLO
alunno 2520

DE MARTIS GIOVANNI
appaltatore esattoria-tesoreria 511, 512, 1266, 1528, 1529, 3884

DEFFENU GIOVANNINA FU IGNAZIO
commerciante 3265

DEIDDA ELISABETTA FU EMANUELE
commerciante 3268

DEIDDA EUSTACHIO
consigliere comunale 239, 240, 241

DELIGIA GIOVANNI MARIA
concorrente 218

DELL'ANNA SALVATORE FU DONATO
commerciante 3276

DELLA PIA GIANFRANCO DI ALFREDO
commerciante 3276

DESSÌ ALDO FU BATTISTA
commerciante 3268, 3276

DESSÌ ANTONIO FU ANTONIO
commerciante 3265

DESSÌ BERNARDO
consigliere comunale 251, 252, 253

DESSÌ BERNARDO
assessore effettivo 363

DESSÌ BERNARDO NOTO NELLO
consigliere comunale 260, 261

DESSÌ BONAVENTURA DI GIOVANNI
commerciante 3268, 3278

DESSÌ GIOVANNI
fanalista e cantoniere avventizio 192

DESSÌ GIOVANNI
consigliere comunale 235

DESSÌ GIOVANNI
citato 1815

DESSÌ GIOVANNINO
militare 2371

DESSÌ GIUSEPPE
consigliere comunale 240, 241, 242, 243, 245, 246, 247, 248, 249, 250, 252, 253

DESSÌ GIUSEPPE
consigliere comunale 260, 261

DESSÌ GIUSEPPE
assessore effettivo 358, 360

DESSÌ GIUSEPPE
commissario prefettizio 460

DESSÌ GIUSEPPE
militare 2209

DESSÌ LAI GIUSEPPE
citato 1128

DESSÌ MARIETTA FU BERNARDO
commerciante 3268

DESSÌ MARIO FU TOMASO
commerciante 3275

DESSÌ NELLO
componente effettivo commissione elettorale comunale 1669

DESSÌ NELLO
componente commissione elettorale comunale 1670

DESSÌ NELLO
membro commissione disciplina commercio 3237

DESSÌ PIETRO
consigliere comunale 259

DESSÌ VINCENZO DI GIUSEPPE
commerciante 3265

DESTEFANIS LORENZO
consigliere comunale 241, 242

DESTEFANIS LORENZO
assessore effettivo 357, 358

DETOTTO FRANCESCO FU PAOLO
commerciante 3275

DI CERBO SILVIO
vice brigadiere, delegato Carabinieri commissione marchiatura bestiame 3156

DI MICHELE CRISTOFORO
concorrente 218

DIANA ANACLETO
rappresentante consorzio veterinario 948

DIANA ANGELO FU GIOVANNI
commerciante 3268

DIANA ANTIOCO
consigliere comunale 242, 243, 244, 245, 246

DIANA ANTIOCO
assessore effettivo 357, 358, 359, 360

DIANA DISMA FU DISMA
commerciante 3268

DIANA EFISIO FU EFISIO
commerciante 3276

DIANA EMMA FU EFISIO
commerciante 3265

DIANA FRANCESCO FU GIOVANNI
commerciante 3276

DIANA GIOVANNI FU EMANUELE
commerciante 3275

DIANA GIUSEPPE FU GIOVANNI

commerciante 3276

DIANA GIUSEPPINA
bidella provvisoria 193

DIANA ITALO DI EFISIO
commerciante 3268

DIANA JAMES
concorrente 217

DIANA MARIA LUIGIA FU DISMA
commerciante 3268

DIANA PEPPINA
mittente 1925

DISTRUTTI MARIO
concorrente 218

DITTA CALABRÒ FLAVIO
citato 3887

DITTA GALLUS SALVATORE E VINCENZO
appaltatori 3863

DUCHI DI GENOVA
citato 3884

DURANTE PASQUALE
rappresentante consorzio veterinario 948

ECCA LUIGI FU ANTONIO
commerciante 3265

ENNAS ANTONIETTA FU FEDELE
commerciante 3265

ENNAS ATTILIO DI GIUSEPPE
commerciante 3265

ENNAS DARIO DI PEPPINO
commerciante 3265

ENNAS FEDELE DI GIUSEPPE
commerciante 3265

ENNAS GIUSEPPE
consigliere comunale 258, 459

ENNAS GIUSEPPE
appaltatore dazio consumo 1487

ENNAS GREGORIO
consigliere comunale 242, 243, 244, 245

ENNAS MARIO DI GIUSEPPE
commerciante 3268

ENNAS TERESA FU EUGENIO

commerciante 3268

ERRANTE FILIPPINA FU SALVATORE
commerciante 3268

ERRANTE PARRINO GIUSEPPE
militare 2372

ERRANTE PARRINO GIUSEPPE FU FRANCESCO
commerciante 3265

ERRANTE PARRINO SALVATORE
appaltatore imposte di consumo 1492

ERRE SALVATORE FU SALVATORE
commerciante 3265

ESPA VALENTINO DI SALVATORE
commerciante 3276

ESU ANTIOCO LUIGI
avvocato, consigliere comunale 245

EUSTACCHI LUIGIA
supplente ricevitoria postale 3882

EUSTACHI MARIO
medico, medico condotto interino ed effettivo 168

EUSTACHI MARIO
medico, medico condotto 107

EUSTACHI MARIO
commissario prefettizio 459

EUSTACHI MARIO
presidente consorzio veterinario 949

FADDA PASELLA ENZO
capitano, commissario prefettizio 462, 463, 464

FADDA PIETRO
assessore effettivo 358, 361, 362, 363

FADDA PIETRO
consigliere comunale 240, 241, 242, 243, 244, 245, 246, 247, 248, 249, 250, 251, 252, 253

FADDA PIETRO
assessore supplente 357, 359, 360

FAEDDA GIOVANNI ANTONIO
carabiniere, delegato Carabinieri commissione marchiatura bestiame 3156

FAGNANI EDMO
mittente 3881

FAGNANI EDMO
debitore 3884

FAI DELIA FU GIOVANNI
commerciante 3265

FAI GIOVANNI DI GIOVANNI
commerciante 3268

FAIS FRANCESCO
segretario comunale interino, interino 106, 147, 259

FAIS ROSINA
concorrente 215

FALCHI PAOLO
militare 2413

FANCELLU SALVATORE
concorrente 216

FANNI IOLANDA DI ANTIOCO
commerciante 3268

FANNI LUIGI
commerciante 3268

FANUNZA FRANCESCO FU FERDINANDO
commerciante 3268

FARA GIUSEPPE
vice brigadiere, delegato Carabinieri commissione marchiatura bestiame 3156

FARCI ANTONIO
mittente 3864

FARCI FRANCESCO
militare 3863

FARINA LUIGI
concorrente 218

FARRIS GIANBATTISTA
contraente 3875

FARRIS GIOVANNI BATTISTA
appaltatore esattoria-tesoreria 1263, 1264, 1265, 1527

FARRIS NICOLÒ
militare 2409

FARRIS RAIMONDO
banditore 3867

FASSIO GIUSEPPE
richiedente 222

FERRALASCO ANGELO
dottore, consigliere comunale 261, 262, 263

FERRALASCO ANGELO
dottore, assessore effettivo 370, 371

FERRALASCO ANGELO
vicesindaco, facente funzione presidente commissione elettorale comunale 1670

FERRALASCO PAOLO
dottore, consigliere comunale 263, 264

FERRALASCO PIETRO
ragioniere, commissario prefettizio 467

FERRALASCO PIETRO
commissario prefettizio, presidente commissione disciplina commercio 3233, 3234

FERRARO ALEARDO
rappresentante consorzio veterinario 948, 949, 950

FINOTTI EDILIO
dottore, veterinario consorziale 966

FIORAVANTI GIOVANNI
concorrente 216

FIORDALISO VENERANDA
commerciante 3268

FIORE DOMENICO
concorrente 218

FIORE MICHELE
medico, sanitario delle carceri 517

FISANOTTI GIOVANNI
militare 2344

FLORE OTTAVIO
professore, consigliere comunale 263, 264

FLORE SEBASTIANO
veterinario commissione marchiatura bestiame 3156

FLORIS GIUSEPPE
applicato di segreteria provvisorio 194

FLORIS GIUSEPPE
citato 185

FLORIS GIUSEPPE
membro commissione commercio fisso 3231

FLORIS GIUSEPPE
membro commissione disciplina commercio 3247, 3248, 3249, 3251

FLORIS GIUSEPPE MARIA
notaio, consigliere comunale 235, 236, 239, 240, 242, 243, 244

FLORIS GIUSEPPE MARIA
assessore effettivo 356, 357

FLORIS GIUSEPPE MARIA
assessore supplente 356

FLORIS LUCIANO DI SALVATORE
commerciante 3268

FLORIS LUIGI
consigliere comunale 239, 240, 242

FLORIS PAOLINA FU PASQUALE
commerciante 3268

FLORIS SALVATORE FU ANTIOCO
commerciante 3268

FODDE CATERINA DI GIOVANNI
commerciante 3265

FOIS ALDO DI GIUSEPPE
commerciante 3265

FOIS ANTIOCA FU GIUSEPPE
commerciante 3265

FOIS ANTIOCO
consigliere comunale 264

FOIS ATTILIO
consigliere comunale 261

FOIS ATTILIO FU GIUSEPPE
commerciante 3276

FOIS FEDELE FU TOMASO
commerciante 3265

FOIS GIUSEPPE
consigliere comunale 260, 261

FOIS GIUSEPPE
militare 3863

FOIS GIUSEPPE DI GIUSEPPE
commerciante 3265

FOIS GIUSEPPE FU TOMASO
commerciante 3265

FOIS GUIDO DI GIUSEPPE
commerciante 3265, 3268

FOIS LUIGI FU PIETRO
commerciante 3265

FOIS MARGHERITA DI TOMASO
commerciante 3268

FOIS NICOLINO FU GIUSEPPE
commerciante 3268, 3276

FONTANA EFISIO
consigliere comunale 240, 241, 242, 244, 245

FONTANA EFISIO
assessore supplente 357

FONTANA GINEVRA
concorrente 215

FONTANA GIUSEPPE DI ENRICO
commerciante 3278

FONTANA PIETRO PAOLO FU EFISIO
commerciante 3276

FRANCI LUCIANO
concorrente 218

FRAU EFISIO
attore 516

FRAU FRANCESCO
militare 2203

FRAU GIUSEPPE
consigliere comunale 264

FRAU GIUSEPPE DI CESARE
commerciante 3268

FRAU PEPPINA DI CESARE
commerciante 3268

FRAU PIETRINO
militare 2372

FRAU VALENTINO FU GIUSEPPE
commerciante 3265

FURRU FRANCESCO
concorrente 216

GAGLIANO ANGELA FU ANTONIO
commerciante 3267

GALA SALVATORE DI TOMASO
commerciante 3267

GALLUS ANTONIO
consigliere comunale 255, 365, 366

GALLUS ANTONIO
appaltatore dazio consumo 1485

GALLUS ANTONIO
consigliere comunale 248, 249, 250, 251, 252, 253, 256, 257, 258, 459

GALLUS GARAU SALVATORE
assessore supplente 468

GALLUS LUIGI FU ANTONIO

commerciante 3267

GALLUS SALVATORE
consigliere comunale 259

GALLUS SALVATORE
assessore effettivo 368

GALLUS SALVATORE
componente commissione elettorale mandamentale 1680

GALLUS SAVINO
dottore, consigliere comunale 261, 262, 263

GALLUS SILVIO
mittente 3884

GALLUS VINCENZO FU VINCENZO
commerciante 3268

GAMBONI ANTONIO DI LAZZARO
commerciante 3267

GARAU ALESSANDRINA FU FRANCESCO
commerciante 3267

GARAU ANTIOCO FU RAFAELE
commerciante 3267

GARAU BATTISTA
consigliere comunale 255, 256, 257, 258

GARAU GIUSEPPE
componente supplente commissione elettorale mandamentale 1678

GARAU GIUSEPPE
componente commissione elettorale mandamentale 1679, 1680

GARAU LUIGI ALEARDO FU BATTISTA
commerciante 3267

GARAU MARIA GRAZIA FU NICOLÒ
commerciante 3268

GARAU MARIO DI CESARE
commerciante 3275

GARAU NAZZARO DI CESARE
commerciante 3267

GARAU PAOLO
messo comunale avventizio 195

GARAU PERPIGNANO EFISIO
ingegnere, progettista 2911

GARAU SALVATORE
militare 2372

GARAU SALVATORE FU NICOLÒ

commerciante 3268, 3275, 3276

GARAU SECONDA FU FRANCESCO
commerciante 3268

GARAU SISTA DI SALVATORE
commerciante 3272

GARAVENTA ROCCO LUIGI FU GILDO
commerciante 3276

GELLON BERNARDO
consigliere comunale 264

GELLON BERNARDO
assessore effettivo 374

GELLON DINO
componente commissione elettorale mandamentale 1680

GELLON FRANCESCO
mittente 3884

GELLON FRANCESCO
membro commissione disciplina commercio 3232, 3233, 3234, 3235, 3236, 3238

GERBI GIUSTO
concorrente 218

GERRA GIOVANNI
rappresentante consorzio veterinario 948

GHIANI ANTONIO
segretario comunale capo, titolare 156

GHIANI GIORGIO
presidente commissione elettorale mandamentale 1680

GHIANI PAOLO
segretario comunale 153, 464, 465, 466

GHIANI PAOLO
segretario comune Carbonia, segretario commissione elettorale mandamentale 1669, 1677, 1678

GHIANI PAOLO
segretario consorzio veterinario 949

GHIGINO LEONE FU LUIGI
commerciante 3268

GIACOMINA ANTONIA FU ANTONIO
commerciante 3267

GIACOMINA ARTURO
incaricato servizio antitracomatoso 3883

GIACOMINA ARTURO
medico, ufficiale sanitario 3884

GIACOMINA ARTURO
medico, medico delegato di porto 3887

GIACOMINA CARLO
consigliere comunale 255, 256

GIACOMINA FRANCESCO
consigliere comunale 237, 238, 239, 240, 241, 242, 243, 244, 245, 246, 247, 248

GIACOMINA FRANCESCO
assessore effettivo 356

GIACOMINA FRANCESCO
assessore supplente 357, 358, 359

GIACOMINA GIUSEPPE
consigliere comunale 249, 250, 251, 252, 253, 254, 255, 256, 257, 258

GIACOMINA GIUSEPPE
assessore effettivo 358, 360, 361, 362, 364, 365, 366, 367

GIACOMINA MARIA FU ANTONIO
commerciante 3267

GIAMPAOLO ANTONIETTA FU GIUSEPPE
commerciante 3268

GIAMPAOLO FILOMENA DI GIUSEPPE
commerciante 3276

GIAMPAOLO FILOMENO FU GIUSEPPE
commerciante 3275

GIAMPORCARO CARMELA FU GIUSEPPE
commerciante 3268

GIAMPORCARO CARMELO DI CATALDO
commerciante 3268

GIANFORCARO ANTONIO DI SIMONE
commerciante 3276

GIANFORCARO STEFANO DI SIMONE
commerciante 3276

GIANNINI GIOVANNI
membro commissione disciplina commercio 3233, 3234, 3235

GIANNINI GIOVANNI
membro commissioni disciplina commercio 3236

GIANNINI GIOVANNI FU LORENZO
commerciante 3268

GIANNOCARO LUIGI DI LEONARDO
commerciante 3275

GIAZZI GIUSEPPE
geometra, citato 3883

GIGLIO MARIA CATERINA DI EFISIO
commerciante 3268

GIGLIO VITO DI SALVATORE
commerciante 3278

GIORDANO GIOVANNI FU VINCENZO
commerciante 3276

GIORDANO LUIGI
consigliere comunale 261, 262, 263

GIORDANO LUIGI
assessore effettivo 369, 468

GIORDANO LUIGI
assessore supplente 371

GIORDANO LUIGI
membro commissione disciplina commercio 3238

GIORDANO LUIGI DI STEFANO
commerciante 3267

GIORDI REGINA DI GREGORIO
commerciante 3271

GIORDO ONORATO
concorrente 218

GIUA GIUSEPPE
consigliere comunale 235

GIUSEPETTI LUIGI
dottore, veterinario consorziale 965

GRANARA ANGELO
rappresentante consorzio veterinario 948

GRANELLA LUCIANO
concorrente 218

GRASSO ANDREA COSTANZO
consigliere comunale 240, 241, 242, 243, 244, 245, 246, 247, 248, 249, 250, 251, 252, 253

GRASSO ANDREA COSTANZO
assessore effettivo 357, 358, 359, 360, 361, 363

GRASSO ASSUNTA
commerciante 3268

GRASSO GIOVANNI
consigliere comunale 261

GRASSO GIOVANNI
componente commissione elettorale comunale 1670

GRAZIAN GIUSEPPE
concorrente 216, 217

GROVA ELEONORA FU CALOGERO
commerciante 3267

GROVA SALVATORE
commerciante 3276

IBBA ARMANDO DI GIUSEPPE
commerciante 3267

IBBA LUCIANO
medico, medico condotto interino 169

IDILI GAETANO
consigliere comunale 248, 249, 250, 251, 252

IDILI GAETANO
assessore supplente 358, 360, 361

IDILI GAETANO
assessore effettivo 363

IELPO MARIO FU BERNARDINO
commerciante 3275

IRDE PASQUALINA DI SEBASTIANO
commerciante 3271

IZZO FILOMENA
commerciante 3268

LA NOCE DELIO DI MICHELE
commerciante 3275

LA NOCE MICHELE
concorrente 215

LA NOCE MICHELE
sindaco 258

LA NOCE MICHELE
sindaco 458

LA NOCE MICHELE
sindaco 459

LA NOCE MICHELE
mittente 3884

LA NOCE NUNZIO
consigliere comunale 246, 247, 248, 251

LA NOCE NUNZIO
assessore supplente 358, 360

LA NOCE NUNZIO
Procuratore del Comune 3864

LA ROCCA LEONARDO
concorrente 218

LA SALA FRANCESCO FU GIOVANNI
commerciante 3267

LAI ALESSANDRO FU NICOLÒ
commerciante 3271, 3276

LAI ANNA FU GIOVANNI
commerciante 3268

LAI ANTIOCO
consigliere comunale 258, 259, 459

LAI ANTIOCO
assessore supplente 468

LAI ANTIOCO
membro commissione disciplina commercio 3237, 3238

LAI ANTIOCO
rappresentante consorzio veterinario 949

LAI ANTIOCO
presidente consorzio veterinario 949

LAI ANTIOCO LUIGI DI SALVATORE
commerciante 3268

LAI EFISIO FU EFISIO
commerciante 3267

LAI ELISA DI GIUSEPPE
commerciante 3268

LAI FEDELE
membro commissione disciplina commercio 3243, 3244, 3245, 3246, 3247

LAI FEDELE FU GIUSEPPE
commerciante 3271, 3276

LAI MARIANNICA NOTA ANNA DI GIOVANNI
commerciante 3268

LAI NICOLÒ
becchino 170

LAI ORRÙ ANTIOCO
rappresentante consorzio veterinario 950

LAI PEPPINA
citato 1814

LAI SALVATORE ANTIOCO FU SALVATORE
commerciante 3278

LATELLA GIOVANNI DI ANTONIO
commerciante 3275

LAUS UMBERTO
brigadiere, delegato Carabinieri commissione marchiatura bestiame 3156

LEBIU FRANCESCA FU ANTONIO
commerciante 3276

LECCA TOMASO FU GIOVANNI
commerciante 3275

LEDDA FANNY DI SEVERINO
commerciante 3263

LEDDA TULLIA
concorrente 215

LEINARDI GIUSEPPINA DI LUIGI
commerciante 3267

LEINARDI LUIGI DI GIUSEPPE
commerciante 3278

LEONI GIUSEPPE
messo aggiunto provvisorio 196

LEPURI SALVATORE
messo scrivano provvisorio 197

LINGUARDO MARIO FU PRIAMO
commerciante 3272

LIPARI CRESCENZIA FU SALVATORE
commerciante 3268, 3276

LIPPI FILIPPO
segretario comunale 150, 461

LISCI AIDA
concorrente 215

LIVIA AMLETO
concorrente 218

LIZZANI GAETANO
commerciante 3268

LIZZANI LIVIO
componente commissione elettorale mandamentale 1680

LIZZANI LIVIO DI GAETANO
commerciante 3267

LO NARDO AGOSTINO DI GIUSEPPE
commerciante 3276, 3278

LO NARDO GIOVANNI DI GIUSEPPE
commerciante 3276

LOBINA FRANCESCO
consigliere comunale 255, 256, 257, 258

LOBINA GIOVANNI FU FRANCESCO

commerciante 3267

LOCCI ADELE DI EMANUELE
commerciante 3267

LOCCI ANTONIO FU NICOLÒ
commerciante 3276

LOCCI EFISIO FU ANTONIO
commerciante 3275

LOCCI GIUSEPPE
concorrente 218

LOCCI GIUSEPPINO DI GIOVANNI
commerciante 3267

LOCCI GUIDO
consigliere comunale 260, 261

LOCCI GUIDO
componente supplente commissione elettorale comunale 1669

LOCCI GUIDO
componente commissione elettorale comunale 1670

LOCCI GUIDO
rappresentante consorzio veterinario 948

LODDO ANTONIETTA DI GIUSEPPE
commerciante 3268

LODDO EFISIO
sottocapo cannoniere, militare 3863

LOI ANNA DI RAFFAELE
commerciante 3268

LOI BONARIA
commerciante 3268

LOI DAVIDE DI ANGELO
commerciante 3267

LOI GIUSEPPINA DI ANTIOCO
commerciante 3268

LOI MARCELLA
concorrente 215

LOI RAIMONDO
dottore, veterinario consorziale 964

LONGOBARDO ALDO
concorrente 218

LONGU ANTIOCO DI EFISIO
commerciante 3267

LONGU ANTONIO FU GIUSEPPE

commerciante 3267

LONGU EFISIO DI GIUSEPPE
commerciante 3268

LONGU EMANUELE
applicato di segreteria 171

LONGU EMANUELE
militare 2363

LONGU EMANUELE
cancelliere del conciliatore 1899

LONGU LUIGI
militare 2205

LONGU MARIANNA FU ANTONIO
commerciante 3267

LONGU NICOLINO
citato 3884

LONGU SALVATORE
alunno 2523

LONGU SECONDA
scrivana avventizia 198

LORETO CORRADO
concorrente 218

LUCCHESE LUCHINO
segretario comunale, capo interino 149

LUCCHESE LUCHINO
segretario comunale 460, 461

LUSCI ANTIOCA FU GIUSEPPE
commerciante 3267

LUSCI FRANCESCO DI AGOSTINO
commerciante 3267

LUSCI GIOVANNI
consigliere comunale 264

LUSCI MARIA CATERINA LUIGIA DI AGOSTINO
commerciante 3268

LUSCI MARIA DI NICOLÒ
commerciante 3268

LUXORO BATTISTA
consigliere comunale 259

LUXORO GIGLIO
appaltatore imposte di consumo 1492

LUXORO GIGLIO
membro commissione disciplina commercio 3232, 3233, 3234, 3235

LUXORO GIUSEPPE
ragioniere, consigliere comunale 261, 262, 263

LUXORO GIUSEPPE
avvocato, assessore effettivo 370, 371

LUXORO GIUSEPPE
componente supplente commissione elettorale comunale 1670

LUXORO GIUSEPPE
membro commissione disciplina commercio 3243, 3244, 3245, 3246, 3247

LUXORO GIUSEPPE
rappresentante consorzio veterinario 948

LUXORO GIUSEPPE DI GIGLIO
commerciante 3267

MACERA EMANUELE FU FRANCESCO
commerciante 3268

MAGGIO FRANCESCO
capo ufficio avventizio del servizio imposte tasse e abigeato 199

MAGGIO FRANCESCO
concorrente 218

MAGGIO GIOVANNI
ragioniere - segretario comunale 261, 262

MAGGIO GIOVANNI
segretario comunale, segretario commissione elettorale mandamentale 1669, 1670, 1678, 1679, 1680

MAGGIO GIOVANNI
segretario comunale, segretario commissione disciplina commercio 3241, 3242, 3243, 3244

MAGGIO GIOVANNI
segretario commissione marchiatura bestiame 3156

MAGNANI SESTO
concorrente 218

MALLUS CARMELA DI EFISIO
commerciante 3267

MALLUS CAULI EFISIO FU EFISIO
commerciante 3268

MALLUS CAULI EFISIO FU GIUSEPPE
commerciante 3275

MALLUS GIOVANNI FU EFISIO
commerciante 3275

MALLUS MARIA ANTONIETTA FU ANGELO
commerciante 3268

MALLUS MARIA BONARIA FU ANGELO
commerciante 3267

MAMELI FEDELE
regio delegato 242

MANCA CARLO
consigliere comunale 254, 255, 259

MANCA CARLO
assessore effettivo 368

MANCA CARLO
contraente 2993

MANCA FRANCESCO
consigliere comunale 235, 236, 237, 238, 239, 241

MANCA FRANCESCO
segretario comunale 252, 253

MANCA FRANCESCO
assessore supplente 356

MANCA FRANCESCO
consigliere comunale 240

MANCA GIUSEPPE DI LUIGI
commerciante 3276

MANCA LUIGI
segretario comunale, supplente 157

MANCA LUIGI FU GIOVANNI
commerciante 3276

MANCA PIETRO FU SALVATORE
commerciante 3276

MANCA RAFAELE
consigliere comunale 239, 240, 242, 243, 248, 249, 250, 251

MANCA RAFAELE
sindaco 240

MANCA RAFAELE
sindaco 241

MANCA RAFAELE
sindaco 242

MANCA RAFAELE
assessore effettivo 356, 357, 358

MANCA RAFAELE
contraente 1123

MANCA ROSINA FU CARLO
commerciante 3264

MANCA ROSSU GIULIA FU PASQUALE
commerciante 3268

MANCA TOMASO
consigliere comunale 258, 459

MANCA TOMASO
consigliere comunale 260, 261

MANCA TOMASO
membro commissione disciplina commercio 3232, 3233, 3234, 3235, 3236

MANCA TOMASO FU CARLO
commerciante 3264

MANCONI SALVATORE DI BATTISTA
commerciante 3268

MANNAI EMANUELE DI ANTONIO
commerciante 3276

MANNAI MARIA ANTONIETTA FU ANTONIO
commerciante 3264, 3276

MANNO DOLORES
debitore 3884

MANNO MARIA
debitore 3884

MANSERVIGI CESARE
consigliere comunale 255, 256

MANSERVIGI GIUSEPPE
segretario avventizio Scuola di Avviamento 200

MARIANI ANITOCO LUIGI
guardia urbana provvisoria 201

MARIANI ANTIOCO
militare 2345

MARIANI ANTIOCO LUIGI
concorrente 216

MARIANI ANTONIO FU GIOVANNI
commerciante 3264

MARIANI EMANUELE
consigliere comunale 258, 259, 459

MARIANI EMANUELE
consigliere comunale 261, 262, 263

MARIANI EMANUELE
assessore effettivo 369, 370, 371, 468

MARIANI EMANUELE
assessore effettivo 368, 458

MARIANI EMANUELE
membro commissione disciplina commercio 3232, 3233, 3238

MAROGNA GINO
citato 3884

MARONGIU ANGELA
commerciante 3264

MARONGIU ANTIOCO GIUSEPPE DI ANTONIO
commerciante 3268

MARONGIU ANTONIETTA DI ANTONIO
commerciante 3264

MARONGIU ANTONIO
sottosegretario comunale 241, 242, 243, 244, 249, 251, 253

MARONGIU ANTONIO SALVATORE DI GIOVANNI
commerciante 3276

MARONGIU FEDELE
consigliere comunale 237

MARONGIU FRANCESCO DI EMANUELE
commerciante 3268

MARONGIU GIUSEPPE
assessore effettivo 369, 468

MARONGIU GIUSEPPE DI ANTONIO
consigliere comunale 260, 261

MARONGIU GIUSEPPE FU ANTIOCO LUIGI
consigliere comunale 260, 261

MARONGIU NICOLINO
convenuto 3887

MARONGIU SUSANO DI ANTIOCO GIUSEPPE
commerciante 3264

MARONGIU VALENTINO
notaio, consigliere comunale 235, 236, 237, 238

MARONGIU VALENTINO
assessore effettivo 235

MARRAS GIUSEPPE FU SISINNIO
commerciante 3268

MARROCCU MARIO
militare 2372

MARROCU ITALO
segretario comunale, capo 154, 466, 467, 468

MARROCU ITALO

segretario comunale, segretario commissione disciplina commercio 3232, 3233, 3234, 3235, 3236, 3237

MARROCU ITALO
segretario consorzio veterinario 950

MARSILLE TERSILIO
membro commissione disciplina commercio 3238

MARSILLE TERSILIO FU GIOVANNI
commerciante 3276

MARTELLI DANILO DI GIUSEPPE
commerciante 3264

MARTINELLI OSVALDO
concorrente 218

MARTIS ANTONIO DI GIUSEPPE
commerciante 3278

MARTIS EFISIO DI SALVATORE
commerciante 3275

MARTIS EMANUELE FU SALVATORE
commerciante 3268

MARTURANO CARLO
consigliere comunale 238, 239

MASALA FRANCESCO DI BATTISTA
commerciante 3276

MASALA RAFFAELA
infermiera, infermiera ambulatorio antitracomatoso 172

MASCIA EFISIO FU ANTONIO
commerciante 3275

MASCIA PAOLINO
concorrente 216

MASNATA BATTISTA
rappresentante consorzio veterinario 949

MASSA ANGIUS GIOVANNI FU SALVATORE
commerciante 3268

MASSA ANNA DI ANTIOCO IGNAZIO
commerciante 3264

MASSA BRUNO DI ANTIOCO IGNAZIO
commerciante 3275

MASSA CATERINA
concorrente 215

MASSA CHIARA FU ANTIOCO IGNAZIO
commerciante 3264

MASSA EMANUELE

consigliere comunale 256, 257, 258

MASSA EMANUELE
sindaco 259

MASSA EMANUELE
rappresentante consorzio veterinario 949

MASSA GIOVANNI
militare 2371, 2372

MASSA GIUSEPPE
canonico, mittente 3883

MASSA MARIA DI SALVATORE
commerciante 3264

MASSA MARIA FU ANTIOCO
commerciante 3268

MASSA ORRÙ EMANUELE
consigliere comunale 261, 262, 263

MASSA PEPPINA FU GIOVANNI
commerciante 3268

MASSA PES PIETRO FU ANTIOCO
commerciante 3268

MASSA PIETRO
assessore effettivo 468

MASSA PIETRO
ingegnere, consigliere comunale 260, 261, 262, 263

MASSA PIETRO
consigliere comunale 254, 255

MASSA PIETRO
componente supplente commissione elettorale comunale 1669

MASSA PIETRO
componente commissione elettorale comunale 1670

MASSA RAFAELA FU ANTIOCO IGNAZIO
commerciante 3268

MASSIDDA ANTIOCO LUIGI FU GIUSEPPE
commerciante 3268

MASSIDDA ANTONIO FU GIUSEPPE
commerciante 3264

MASSIDDA GIOVANNA
concorrente 215

MASSONI FRANCESCO
autista provvisorio 202

MASSONI GIUSEPPE
consigliere comunale 254, 255, 258, 459

MASSONI GIUSEPPE
assessore effettivo 458

MASTINO FLAVIO
concorrente 216

MASTINU SETTIMIO
pretore, presidente commissione elettorale mandamentale 1669, 1677, 1678, 1680

MATTA EMANUELE DI GIUSEPPE
commerciante 3277

MATTA FERNANDO GIUSEPPE DI SALVATORE
commerciante 3277

MATTA MARIA FU FRANCESCO
commerciante 3264

MATTA MARIO DI EFISIO
commerciante 3268

MATTA PINUCCIA DI GIUSEPPE
commerciante 3268

MATTA RAFAELE
consigliere comunale 254, 255

MATTA SALVATORE FU RAFFAELE
commerciante 3268, 3271

MATTIOLI ARMANDO
dottore in medicina, veterinario consorziale 966

MATTIOLI ARMANDO
veterinario commissione marchiatura bestiame 3156

MATZEDDA MARIA DI ANTIOCO
commerciante 3271

MATZEDDA SALVATORE FU SALVATORE
commerciante 3264

MAZZELLA SILVERIO
citato 230

MAZZELLA SILVERIO
componente commissione elettorale mandamentale 1680

MAZZEO FRANCESCO
concorrente 218

MEI ANTIOCO
consigliere comunale 255, 256, 257, 258

MEI ANTIOCO
alunno 2522

MEI ANTONIO FU CARMELO
commerciante 3268

MEI BENEDETTA FU ANTIOCO
commerciante 3268

MEI CHIARA FU GAVINO
commerciante 3268

MEI MARIA GRAZIA ANTONIETTA FU GAVINO
commerciante 3268

MEI NICOLINO FU ANTIOCO
commercinate 3277

MEI VIRGILIO
membro commissione disciplina commercio 3232

MEI VIRGILIO FU BENEDETTO
commerciante 3268

MELARGO LUIGI DI GIUSEPPE
commerciante 3268

MELE ANTONIO FU GIUSEPPE
commerciante 3277

MELIS CARLO
maestro elementare 2794, 3863

MELONI
podestà 3883

MELONI ANDREA
concorrente 215

MELONI ANTONIO FU VINCENZO
commerciante 3271

MELONI GIOVANNI
consigliere comunale 260, 261

MELONI GIOVANNI
assessore effettivo 369

MELONI GIOVANNI
componente effettivo commissione elettorale comunale 1669

MELONI GIOVANNI
componente commissione elettorale comunale 1670

MELONI GIOVANNI
membro commissione disciplina commercio 3233, 3234, 3235, 3236, 3237

MELONI GIUSEPPE
consigliere comunale 258, 259, 459

MELONI PIETRO
consigliere comunale 235, 236, 237, 238

MELONI PIETRO
assessore effettivo 236, 356

MELONI PIETRO
consigliere delegato 235

MELONI PIETRO
assessore supplente 235

MELONI ROMUALDO
commerciante 3268

MELONI SALVATORE ANTONIO
militare 2370

MEREU GIULIO
rappresentante consorzio veterinario 949

MEREU GRAZIETTA
maestra elementare 2794

MEREU TULLIO
geometra, capo ufficio tecnico 173

MEREU TULLIO
concorrente 216

MESSINA BIAGIO
avvocato, componente supplente commissione elettorale mandamentale 1669, 1677, 1678

MICHITTU CARMELO FU ANTONIO
commerciante 3268

MIGLIACCIO VINCENZO
citato 3875

MILIA ANTONIO
sacrista, destinatario 3883

MILIA GIUSEPPE
consigliere comunale 239, 240, 241, 242, 244, 245, 246, 247, 248

MILIA GIUSEPPE
sindaco 242

MILIA GIUSEPPE
delegato del regio delegato 242

MILIA GIUSEPPE
sindaco 243

MILIA GIUSEPPE
assessore effettivo 357, 358, 359, 360

MILIA MARIA LUIGIA DI ANTIOCO
commerciante 3268

MILIA ROSINA FU EMANUELE
commerciante 3264

MOCCI ANGELA
concorrente 215

MOCCI ANNETTA DI SALVATORE
commerciante 3262

MOCCI AUGUSTO DI ANTONIO
commerciante 3262

MOCCI SALVATORE
militare 2368

MONACO ENRICHETTA
concorrente 215

MONNI EFISIO DI FRANCESCO
commerciante 3275

MONTANARELLI DOMENICO
concorrente 218

MONTEVERDI GIUSEPPINA
maestra, citata 3882

MONTIXI ERNESTO
cavaliere, commissario prefettizio 458, 459, 3864

MORDINI ANTONIO
impresario 510

MORDINI CLELIA
scrivana avventizia 203

MORDINI CLELIA
commerciante 3262

MORDINI DOMENICO
consigliere comunale 254, 255

MORETTO ANTONIETTA DI MICHELE
commerciante 3262

MOSCA GIUSEPPE
consigliere comunale 254

MUGONI PIETRO
commissario prefettizio 469

MUGONI PIETRO
commissario prefettizio, presidente commissione elettorale comunale 1670

MUGONI PIETRO
commissario prefettizio, presidente commissione disciplina commercio 3241, 3242

MULAS ANTONIO
pretore, presidente commissione elettorale mandamentale 1678, 1679, 1680

MULAS LUIGIA DI SALVATORE

commerciante 3262

MULAS PASQUALE DI GIUSEPPE
commerciante 3277

MULAS PEPPINA DI LUIGI
commerciante 3262

MULAS SALVATORE DI PASQUALE FRANCESCO
commerciante 3277

MUNARETTO ANSELMO
concorrente 218

MUNTONI ANNA DI FRANCESCO
commerciante 3262

MUNTONI EMANUELE DI ANTIOCO
commerciante 3270, 3277

MUNTONI GIUSEPPE FU GIUSEPPE
commerciante 3278

MUNTONI GUERINO DI SALVATORE
commerciante 3278

MUNTONI RAIMONDO
guardia urbana provvisoria 204

MURA ARMANDO DI ANTIOCO LUIGI
commerciante 3278

MURA BRUNO
scrivano provvisorio 205

MURA EMANUELE DI EMANUELE
commerciante 3278

MURA GIOVANNI MARIA FU GIOVANNI
commerciante 3275, 3277

MURA GIUSEPPE
consigliere comunale 260, 261

MURA GIUSEPPE
assessore effettivo 369

MURA GIUSEPPE
componente effettivo commissione elettorale comunale 1669

MURA GIUSEPPE
componente commissione elettorale comunale 1670

MURA GIUSEPPE DI GIUSEPPE
commerciante 3264

MURA LETIZIA
maestra elementare 2794

MURA LUIGI IPPAZIO

concorrente 218

MURA NICOLINO FU SALVATORE
commerciante 3262

MURA RAIMONDO
convenuto 3873

MUREDDU ANGELINO
militare 2374

MURGIA ANGELO DI FRANCESCO
commerciante 3277

MURGIA FRANCESCO FU ANTONIO
commerciante 3277

MURGIA PIETRO
scrivano messo avventizio 206

MURRONI ALFONSO
avvocato, consigliere comunale 254, 255, 256, 257, 258

MURRONI ALFONSO
avvocato, assessore effettivo 363, 364, 365, 366, 367

MURRONI ANTIOCO
farmacista, consigliere comunale 237, 238, 239, 240

MURRONI EFISIO FU NICOLÒ
commerciante 3264

MURRONI ETTORE DI LUIGI
commerciante 3264

MURRONI GIOACHINO
consigliere comunale 239, 240, 241, 242, 243, 244, 245, 246, 247, 248, 254

MURRONI GIOACHINO
assessore effettivo 356, 359

MURRONI GIOACHINO
assessore supplente 358

MURRONI MARIA ANGELA DI ETTORE
commerciante 3264

MURRONI RAFAELE
consigliere comunale 242, 243, 244, 245

MURRONI RAFAELE
assessore effettivo 357, 358, 359

MUSSOLINI
capo del governo, esecutore 3724

MUSU GIOVANNI
becchino avventizio 207

MUSU SPERANZA DI GIOVANNI
commerciante 3262

NAPOLETANO GIUSEPPE
comerciante 3264

NAPOLI ANTONIO
appaltatore dazio consumo 513, 1484, 3883

NAPOLI MELCHIORRE FU MARCO
commerciante 3278

NAPOLI SALVATORE
concorrente 218

NINNIRI MARIO
maresciallo carabinieri, delegato Carabinieri commissione marchiatura bestiame 3156

NITTI NICOLA FU ROCCO
commerciante 3278

NOCCO SALVATORE
militare 2410

NOCERA GIUSEPPE DI LEO
commerciante 3277

NOCERA VINCENZO FU LEONE
3278

NOLI ANTIOCO
consigliere comunale 237, 238, 239, 240

NOLI ANTIOCO
assessore supplente 356

NOLI ANTIOCO
assessore effettivo 356

NONNIS SANTINA FU GIUSEPPE
commerciante 3275

NURRA ANTONIO GAVINO
concorrente 217, 218

OBINO ANGELA DI GIOVANNI
commerciante 3262

OBINO BARTOLO DI ANTONIO
commerciante 3264

OBINU LUIGIA FU ANGELA
commerciante 3262

OBINU PIETRO FU GIOVANNI
commerciante 3277

OLLA PES EFISIA
maestra elementare 2794

OLLARGIU MARIA FU FRANCESCO
commerciante 3272

ORLANDO DARIO DI ANTIOCO
commerciante 3264

ORLANDO EMILIO FU ANDREA
commerciante 3262

ORLANDO FEDELE FU ANDREA
commerciante 3262

ORLANDO GIUSEPPE
consigliere comunale 264

ORLANDO GIUSEPPE DI CIRILLO
commerciante 3264

ORLANDO GIUSEPPE FU ANDREA
commerciante 3264

ORRÙ ANTIOCO IGNAZIO
consigliere comunale 235

ORRÙ ANTONIO DI FRANCESCO
commerciante 3277, 3278

ORRÙ ARMANDO DI ANTIOCO
commerciante 3264

ORRÙ EFISIO FU EUGENIO
commerciante 3277

ORRÙ EMANUELE
consigliere comunale 261, 262, 263

ORRÙ EMANUELE
componente supplente commissione elettorale comunale 1670

ORRÙ EMANUELE
citato 1006

ORRÙ EMANUELE
membro commissione disciplina commercio 3237

ORRÙ EMANUELE FU ANTONIO
commerciante 3264

ORRÙ GIOVANNI
militare 2371, 2372

ORRÙ GIUSEPPE FU EUGENIO
commerciante 3277

ORRÙ MASSA PIETRO FU ANTIOCO
commerciante 3264

ORRÙ PEPPINA FU ANTONIO
commerciante 3264

ORRÙ PEPPINO
consigliere comunale 260, 261, 263, 264

ORRÙ PIETRINO
tecnico comunale provvisorio 208

ORRÙ SALVATORE
membro commissione disciplina commercio 3237

ORRÙ VIRGILIO FU LUIGI
commerciante 3262

ORZACCHIELLI PECCEI RITA
ostetrica 174

PABIS GIUSEPPE
notaio, consigliere comunale 235

PABIS NICOLÒ
consigliere comunale 242, 243, 244, 245, 246, 247, 248, 249, 250, 251, 252, 253, 254

PABIS NICOLÒ
assessore effettivo 357, 358, 359, 360, 363

PABIS NICOLÒ
assessore supplente 360

PAGANO FRANCESCO
concorrente 218

PAGLIETTI EFISIO
citato 3882

PAGLIETTI GREGORIO
consigliere comunale 235, 240, 241, 242, 243, 244

PAGLIETTI GREGORIO
assessore effettivo 357, 358

PALA ANTONIO DI GIUSEPPE
commerciante 3262

PALA FERDINANDO DI ANTONIO
commerciante 3278

PALA LUIGINA DI LUIGI
commerciante 3277

PALMAS CLAUDIO FU FEDERICO
commerciante 3262

PALMISANO ANTONIO FU MICHELE
commerciante 3277

PALMISANO CELESTE FU MICHELE
commerciante 3271

PALOMBA OTTORINO
segretario comunale 151, 461

PANGHER GIUSEPPE
concorrente 218

PARODO CARLO
rappresentante consorzio veterinario 949

PASSARELLA FLORIANO
consigliere comunale 238, 239, 240, 241

PATERI FRANCESCO
notaio, consigliere comunale 245, 246, 249, 250, 251, 252, 253

PATERI FRANCESCO
notaio, assessore effettivo 358, 361, 362, 363

PATERI GIACINTO
notaio-segretario comunale 235, 236, 237, 238, 239, 240, 271

PATERI GIGLIA
commerciante 3262

PATERI LUIGI
segretario comunale capo, segretario capo 146, 256, 257, 258, 458, 459

PATERI LUIGI
segretario consorzio veterinario 949

PATERI NICOLINA FU RAFFAELE
commerciante 3262

PATERI RAFAELE
segretario comunale 240, 241, 242, 243, 244, 245, 246, 247, 248, 249, 251, 252

PATERI RAFAELE
sottosegretario comunale 239, 246, 256

PATERI UGO FU LUIGI
commerciante 3266

PAU FRANCESCO FU PEPPINO
commerciante 3275

PAU GIOVANNI FU FRANCESCO
commerciante 3262

PAU GIUSEPPE
consigliere comunale 260

PAU GIUSEPPE
componente supplente commissione elettorale comunale 1669

PAU GIUSEPPE
componente commissione elettorale comunale 1670

PAU GIUSEPPE
membro commissione disciplina commercio 3238, 3239, 3240, 3241, 3242, 3243, 3244, 3245, 3246, 3247

PAU MARIA FU FRANCESCO

commerciante 3266

PAU NATALINO DI FRANCESCO
commerciante 3266

PAU PIETRINO FU FRANCESCO
commerciante 3262, 3266, 3277

PECCEI RITA
levatrice 883, 885, 890, 891, 892, 893, 894, 895, 896

PELOSO GIUSEPPE FU BATTISTA
commerciante 3262

PERDISCI ANTIOCO
guardia municipale 175

PERDISCI ANTIOCO LUIGI FU NICOLÒ
commerciante 3262

PERDISCI ASSUNTA
concorrente 215

PERDISCI ASSUNTA FU ANTIOCO LUIGI
commerciante 3272

PERDISCI LAI GIUSEPPINA FU NICOLÒ
commerciante 3262

PERELLA MOSÈ
applicato di segreteria provvisorio 209

PERELLA RAFFAELE
sindaco 235

PERELLA RAFFAELLO
dottore, veterinario consorziale provvisorio 967

PERRET (EREDI)
contraente 1120

PERRET MICHELE
consigliere comunale 235, 236, 237, 238

PERRET MICHELE
consigliere delegato 235

PES VINCENZO
militare 2368

PETTENADU ANDREA DI ANDREA
commerciante 3262

PIA GIOVANNI BATTISTA DI ILARIO
commerciante 3277

PIBIRI LUIGI
carabiniere, delegato Carabinieri commissione marchiatura bestiame 3156

PIETRO MUGONI

commissario prefettizio, presidente commissione marchiatura bestiame 3156

PIGA FRANCESCO FU SALVATORE
commerciante 3277

PIGA GIUSEPPE FU SALVATORE
commerciante 3262

PILI CHIARINA
scrivana dattilografa 176

PILI EPIFANIO
concorrente 217, 218

PILI FRANCESCO
medico chirurgo, consigliere comunale 237, 238, 242, 243, 244

PILI FRANCESCO
medico chirurgo, assessore supplente 356

PILI RAFAELE
segretario comunale provvisorio, scritturale e vicesegretario comunale provvisorio 160

PILI RAFAELE
vicesegretario 258

PILI RAFAELE
segretario comunale provvisorio 253

PILI RAFAELE
componente effettivo commissione elettorale comunale 1670

PILI RAFFAELE
consigliere comunale 263, 264

PILI RAFFAELE
assessore effettivo 371, 372, 373, 374

PILLISIO ANTIOCO DI EMANUELE
commerciante 3277

PILLONI RAFFAELE
citato 1006

PINNA AMELIA DI NICOLÒ
commerciante 3262, 3277

PINNA ANNA FU GIUSEPPE
commerciante 3262

PINNA ANNETTA FU ANTONIO
commerciante 3262, 3266

PINNA ANTIOCA DI ANTONIA
commerciante 3262

PINNA ANTIOCO
consigliere comunale 255, 256, 257, 258, 261, 459

PINNA ANTIOCO
assessore supplente 458

PINNA ANTIOCO
muratore 515

PINNA ANTIOCO
consigliere comunale 262, 263

PINNA ANTIOCO
membro commissione disciplina commercio 3240, 3241, 3242, 3243

PINNA ANTIOCO FU SALVATORE
commerciante 3262, 3266

PINNA ANTIOCO LUIGI
componente effettivo commissione elettorale comunale 1670

PINNA BARBARINA DI FRANCESCO
commerciante 3262

PINNA DANIELE DI DANIELE
commerciante 3262

PINNA EFISIO DI EFISIO
commerciante 3277

PINNA EFISIO DI GIOVANNI
commerciante 3277

PINNA EFISIO FU GIUSEPPE
commerciante 3266

PINNA FENU GIOVANNI FU GIUSEPPE
commerciante 3271

PINNA FENU NICOLINO FU GIUSEPPE
commerciante 3266

PINNA FRANCESCO
consigliere comunale 263, 264

PINNA FRANCESCO
assessore effettivo 371, 372, 373, 374

PINNA FRANCESCO
componente effettivo commissione elettorale comunale 1670

PINNA GELTRUDE DI GIOVANNI
commerciante 3270

PINNA GIOVANNI
militare 2213

PINNA GIOVANNI DI GIOVANNI
commerciante 3277

PINNA GIOVANNI FU VINCENZO
commerciante 3266

PINNA GIOVANNI GIUSEPPE DI GIOVANNI
commerciante 3278

PINNA GIUSEPPE
guardia municipale 177, 514, 3884

PINNA GIUSEPPE
consigliere comunale 263

PINNA GIUSEPPE
sindaco 260, 261, 468, 469

PINNA GIUSEPPE
sindaco 1669

PINNA GIUSEPPE
sindaco, presidente commissione elettorale comunale 1669, 1670

PINNA GIUSEPPE
sindaco, presidente commissione disciplina commercio 3238, 3239, 3240, 3241

PINNA GIUSEPPE
membro commissione disciplina commercio 3248, 3249, 3251

PINNA GIUSEPPE DI ANTIOCO
rappresentante consorzio veterinario 949, 950

PINNA GIUSEPPE DI EFISIO
commerciante 3266, 3277

PINNA GIUSEPPE DI NICOLÒ
commerciante 3266, 3277

PINNA GUIDO
consigliere comunale 264

PINNA GUIDO
assessore supplente 374

PINNA GUIDO
membro commissione commercio fisso 3231, 3247, 3248

PINNA GUIDO DI NICOLÒ
commerciante 3275, 3277

PINNA LUIGI
militare 2369

PINNA LUIGINO DI ANTIOCO
commerciante 3277

PINNA MARIO
concorrente 217

PINNA MARIO DI FRANCESCO
commerciante 3262, 3275

PINNA MARIO FU FEDERICO
commerciante 3277

PINNA MONTEI GIUSEPPE GIOVANNI
consigliere comunale 264

PINNA NICOLINO DI SALVATORE
commerciante 3278

PINNA NICOLÒ FU GIUSEPPE
commerciante 3277

PINNA PIETRINO ATTILIO
militare 2372

PINNA PIETRO DI EFISIO
commerciante 3262

PINNA PIETRO FU FRANCESCO
commerciante 3262

PINNA PORCU FRANCESCO DI FRANCESCO
commerciante 3266

PINNA RAFAELE DI ANTIOCO
commerciante 3262, 3278

PINNA RAFAELE DI FRANCESCO
commerciante 3266

PINNA SEVERINO
consigliere comunale 259

PINNA VALDES FRANCESCO FU FRANCESCO
commerciante 3262

PINNA VINCENZO FU VINCENZO
commerciante 3266

PINTUS ANTONIO
consigliere comunale 260, 261

PINTUS ANTONIO DI GIOVANNI
commerciante 3277, 3278

PINTUS EFISIO
consigliere comunale 263, 264

PINTUS EFISIO
componente commissione elettorale comunale 1670

PINTUS FRANCESCO
componente supplente commissione elettorale mandamentale 1677

PINTUS GIOVANNI
citato 3884

PINTUS GIOVANNI FU ANTIOCO
commerciante 3266

PINTUS GIUSEPPE
militare 2203

PINTUS GIUSEPPE FU ANTIOCO
commerciante 3266

PINTUS MARIA CHIARA
bidella 178

PINTUS MARIA CHIARA DI EMANUELE
commerciante 3266

PINTUS MARIA DI SALVATORE
commerciante 3266

PINTUS MIRANDA FU FEDELE
commerciante 3271

PINTUS OTTAVIO DI GIOVANNI
commerciante 3277

PINTUS PALMIRA FU GIUSEPPE
commerciante 3278

PIPERIS ANNA
commerciante 3262

PIRAS ENRICO FU ANTONIO
commerciante 3262

PIRAS FRANCESCO
segretario comunale 152, 461, 462, 463, 464

PIRAS FRANCESCO
capo ufficio avventizio servizio imposte e tasse 210

PIRAS FRANCESCO
membro commissione disciplina commercio 3234, 3236, 3237

PIRAS FRANCESCO
segretario consorzio veterinario 949

PIRAS FRANCESCO
delegato del segretario commissione marchiatura bestiame 3156

PIRAS FRANCESCO FU FRANCESCO
commerciante 3272

PIRAS GIOVANNI FU SALVATORE
commerciante 3266

PIRAS GIULIO
maestro elementare, consigliere comunale 263, 264

PIRAS GIULIO
componente effettivo commissione elettorale comunale 1670

PIRAS MARIA CRISTINA
maestra elementare, consigliere comunale 264

PIRAS MARIA CRISTINA

maestra elementare, assessore effettivo 374

PIRAS OTTAVIO DI GIOVANNI
commerciante 3271

PIRAS PEPPINA FU ANTONIO
commerciante 3262

PIRAS PIO
concorrente 218

PIRAS SECONDA
levatrice 897

PIRAS UGO
consigliere comunale 260, 261

PIRAS UGO
assessore effettivo 369

PIRAS UGO
componente supplente commissione elettorale mandamentale 1678

PIRAS UGO
componente commissione elettorale comunale 1669, 1670

PIRAS UGO
componente commissione elettorale mandamentale 1679, 1680

PIRAS UGO
citato 1006

PIRAS UGO
delegato del sindaco commissione marchiatura bestiame 3156

PIRAS UGOLINO
componente effettivo commissione elettorale mandamentale 1677

PIRAS VIRGINIO DI GIOVANNI
commerciante 3266

PIREDDA ANDREA FU SALVATORE
commerciante 3262, 3275

PIRIA CAROLINA
citato 3864

PIRIA EFISIO
consigliere comunale 253

PIRIA EFISIO
militare 2416

PISANO FRANCESCO MARIA FU SEBASTIANO
commerciante 3277

PISANO RAFFAELE
concorrente 218

PISANO VITTORINO FU EMANUELE

commerciante 3266

PISO BERNARDINO
componente effettivo commissione elettorale mandamentale 1669, 1677, 1678

PISTIS FRANCESCO
consigliere comunale 253

PISTIS GIUSEPPE
consigliere comunale 256, 257, 258

PISTIS LAURO
consigliere comunale 260, 261

PISTIS LAURO
assessore supplente 369

PISTIS LAURO FU FRANCESCO
commerciante 3266

PISTIS MARIO
militare 2371

PISTIS NICOLINO
consigliere comunale 263, 264

PISTIS NICOLINO
assessore supplente 371, 372, 373, 374

PISTIS NICOLINO
componente effettivo commissione elettorale comunale 1670

PISTIS NICOLINO
membro commissione commercio ambulante 3231

PISTIS NICOLINO
membro commissione disciplina commercio 3248, 3249, 3250

PISTORI ANTIOCO FU ANTIOCO
commerciante 3262

PISU ANGELA FU EFISIO
commerciante 3262

PITROLA NATALE DI ROSARIO
commerciante 3277

PITTALUGA MARIA GRAZIA DI BATTISTA
commerciante 3262

PITTALUGA MARIO
consigliere comunale 263, 264

PITTALUGA MARIO
assessore effettivo 371, 372, 373

PITTALUGA MARIO
membro commissione commercio ambulante 3231

PITTAU EVARISTO DI GIOVANNI
commerciante 3262, 3277

PITTAU GIOVANNI DI GIOVANNI
commerciante 3277

PITTAU GIUSEPPE DI GIOVANNI
commerciante 3277

PITTAU VINCENZO DI GIOVANNI
commerciante 3262

PITTONI GIUSEPPE
assessore supplente 468

PITTONI GIUSEPPE FU VINCENZO
commerciante 3266

PITTONI MELCHIORRE
consigliere comunale 264

PITTONI MELCHIORRE
membro commissione disciplina commercio 3248, 3249, 3251

PITTONI MELCHIORRE DI GIUSEPPE
commerciante 3266

PITTONI MELCHIORRE NOTO RINO
assessore effettivo 374

PITTONI SALVINO FU FRANCESCO
commerciante 3266

PITZALIS MARIO
podestà 460

PITZOLU ANNA
maestra elementare 2794

PITZOLU ANTONIO
consigliere comunale 235, 236, 238

PITZOLU ANTONIO
sindaco 237

PITZOLU ANTONIO
sindaco 238

PITZOLU ANTONIO
assessore supplente 236

PITZOLU CARLO
assessore supplente 356

PITZOLU CARLO
assessore effettivo 357, 358

PITZOLU CARLO
consigliere comunale 239, 240, 241

PITZOLU GIUSEPPE
maestro elementare 2794

PITZOLU SALVATORE
consigliere comunale 239, 240

PITZURRA FRANCESCO
medico chirurgo, consigliere delegato 235

PITZURRA FRANCESCO
medico chirurgo, consigliere comunale 235, 236, 245, 246, 247

PITZURRA FRANCESCO
medico chirurgo, assessore effettivo 236

PLAISANT GIUSEPPE
consigliere comunale 236, 237

PLAISANT GREGORIO
fidejussore appalto dazio consumo 1482

POLATO DINA FU ERMINIO
commerciante 3262

POLO ANTONIO MARIA
pretore, presidente commissione elettorale mandamentale 1680

POMATA LONGU EMANUELE FU SALVATORE
commerciante 3271

POMATA SALVATORE
rappresentante consorzio veterinario 948

PONENTE FRANCESCO FU FRANCESCO
commerciante 3262

PORCU ANGELO DI GIUSEPPE
commerciante 3271

PORCU ANTIOCA DI ANTIOCO
commerciante 3262

PORCU ANTIOCO
consigliere comunale 256, 257

PORCU ANTIOCO IGNAZIO
consigliere comunale 237, 238, 239

PORCU ANTIOCO IGNAZIO
segretario comunale 271

PORCU ASSUNTA FU SALVATORE
commerciante 3271

PORCU ATTILIO
militare 2203

PORCU BATTISTINA
maestra elementare 2794

PORCU BERRI FRANCESCO
maestro elementare 2619, 2794

PORCU BONARIA FU ANTIOCO
commerciante 3271

PORCU CATERINA FU RAFFAELE
commerciante 3272

PORCU CLAUDINA
concorrente 215

PORCU EFISIO
militare 2424

PORCU EFISIO FU SALVATORE
commerciante 3277

PORCU FEDERICO
consigliere comunale 239, 241, 242

PORCU FRANCESCO DI ANTIOCO
commerciante 3262

PORCU GIULIO
consigliere comunale 259

PORCU GIUSEPPE DI RAFAELE
commerciante 3271

PORCU IGNAZIO
concorrente 215

PORCU MARIO
segretario comunale, reggente 106, 157, 262, 263, 264

PORCU MARIO
concorrente 216

PORCU MARIO
consigliere comunale 261, 262, 263, 264

PORCU MARIO
assessore effettivo 371, 372, 373

PORCU MARIO
componente effettivo commissione elettorale comunale 1670

PORCU MARIO
segretario comunale, segretario commissione elettorale comunale 1670

PORCU MARIO
segretario comunale, segretario commissione elettorale mandamentale 1680

PORCU MARIO
segretario comunale, segretario commissione disciplina commercio 3246, 3247, 3249

PORCU MARIO DI SALVATORE
commerciante 3278

PORCU PEPPINA DI SALVATORE
commerciante 3271

PORCU RAFAELE DI RAFFAELE
commerciante 3262

PORCU RAFFAELA
contraente 3882

PORCU RAFFAELE DI ANTIOCO
commerciante 3277

PORCU TULLIO
impiegato comunale, segretario delegato commissione elettorale mandamentale 1680

PORCU TULLIO
delegato del segretario commissione marchiatura bestiame 3156

PORRU GUIDO
impiegato ufficio razionamento consumi 179

PORRU GUIDO
concorrente 218

PORTAS FILOMENA FU RAFAELE
commerciante 3277

PRENZA PINUCCIO DI ANTONIO
commerciante 3277

PRESTISIMONE GIOVANNI
concorrente 218

PRUNEDDU ANTONIO
appuntato, delegato Carabinieri commissione marchiatura bestiame 3156

PUDDU ANGELO
membro commissione disciplina commercio 3234, 3237, 3238

PUDDU ANGELO FU PIETRO
commerciante 3262, 3271

PUDDU ANTONIETTA DI RAFAELE
commerciante 3271

PUDDU ANTONIO DI SIMONE
commerciante 3262

PUDDU EFISIO
consigliere comunale 261, 262

PUDDU EFISIO
assessore effettivo 370, 371

PUDDU EFISIO
componente commissione elettorale comunale 1670

PUDDU EFISIO FU EFISIO
commerciante 3271

PUDDU FRANCESCO DI FRANCESCO
commerciante 3262, 3275

PUDDU FRANCESCO FU PIETRO
commerciante 3262

PUDDU GESUINO DI FRANCESCO
commerciante 3262

PUDDU GIOVANNI FU FRANCESCO
commerciante 3262

PUDDU GIUSEPPE FU ANTIOCO
commerciante 3262

PUDDU GUGLIELMO DI GIOVANNI
commerciante 3271

PUDDU IGNAZIO
medico, sindaco 264

PUDDU IGNAZIO
medico, sindaco 1169

PUDDU LUIGI
militare 2375

PUDDU RAFAELE
citato 1813

PUDDU TEODORO DI FRANCESCO
commerciante 3275

PULIGA EMANUELE DI PASQUALE
commerciante 3262

PUSCEDDU LUIGI FU LUIGI
commerciante 3262

PUSCI ADELINA FU GENNARO
commerciante 3271

PUTZOLU CARLO
consigliere comunale 242, 243

PUTZOLU CARLUCCIA FU COSIMO
commerciante 3262

PUTZOLU ETTORE
elettore 116

PUTZOLU SALVATORE
consigliere comunale 242, 243, 244, 245, 246, 248, 249, 250, 251, 252, 253, 358, 359, 360, 361, 362, 363

PUTZU PIETRINA
commerciante 3277

QUARTU ATTILIO

consigliere comunale 261, 262, 264

QUARTU ATTILIO
assessore effettivo 370

QUARTU ATTILIO
delegato del sindaco commissione marchiatura bestiame 3156

RACUGNO DONATO FU LUIGI
commerciante 3262

RAGAZZO BONARIA DI RAFFAELE
commerciante 3262

RAGAZZO LUIGIA FU RAFAELE
commerciante 3271

RAGAZZO PEPPINA FU RAFFAELE
commerciante 3262

RASPA ANGELO
consigliere comunale 259

RASPA ANGELO
cavaliere, assessore effettivo 368, 468

RASPA SALVATORE FU ANGELO
commerciante 3271

RAVIOL LAZZARINA DI PIETRO
commerciante 3262

RENDA VITO DI GAETANO
commerciante 3277

REX GIOVANNI DI GIUSEPPE
commerciante 3277

RICCARDI RENATO
concorrente 218

RICCI FRANCESCO FU GIUSEPPE
commerciante 3275

RINALDIS FRANCESCO
professore, componente commissione elettorale mandamentale 1678, 1679, 1680

RINI ELIO DI ARTURO
commerciante 3271

RIVANO BATTISTA
rappresentante consorzio veterinario 948, 950

RIVANO NICOLA DI GIACOMO
commerciante 3271

RODRIGUEZ LUCIANO
componente effettivo commissione elettorale mandamentale 1677, 1678

ROMANO VINCENZA DI ANTONIO

commerciante 3262

ROMBI BATTISTA
componente effettivo commissione elettorale mandamentale 1678

ROMBI BATTISTA
componente commissione elettorale mandamentale 1679, 1680

ROMBI DIONIGI
rappresentante consorzio veterinario 948, 949, 950

ROMBI MANCONI SALVATORE
rappresentante consorzio veterinario 949

ROMBI ROCCO
citato 1813

ROMBY ENRICO
debitore 3884

ROSA FRANCESCO FU ANTONIO
commerciante 3262

ROSI AMEDEO
consigliere comunale 258, 459

ROSI AMEDEO
assessore supplente 458

ROSI CESIRA FU GABRIELE
commerciante 3262

ROSI FRANCESCO FU GABRIELE
commerciante 3262

ROSSI ANGELO
applicato stato civile e anagrafe 180

ROSSI GIUSEPPE
consigliere comunale 235

ROSSI LUIGI
vicesegretario comunale 106, 163

ROSSI LUIGI
concorrente 218

ROSSI LUIGI
vicesegretario comunale, facente funzione segretario commissione elettorale comunale 1670

ROSSU GIUSEPPA DI ANTONIO
commerciante 3262

ROUX ALDO
componente supplente commissione elettorale mandamentale 1678

RUGGERI GABRIELLA DI ANGELO
commerciante 3262

RUSSU VINCENZO FU ANTONIO
commerciante 3277

SABA ANTONIO
componente commissione elettorale mandamentale 1680

SABA GIUSEPPE
componente supplente commissione elettorale comunale 1680

SABA LUIGI FU NICOLÒ
commerciante 3278

SABA ROMUALDO
richiedente 222

SACCOGNA VITO DI LUIGI
commerciante 3278

SALIDU ANTIOCO
inserviente guardia provvisoria 211

SALIDU ANTIOCO
consigliere comunale 258, 259, 459

SALIDU ANTIOCO EMANUELE FU ANTONIO
commerciante 3275

SALIDU DOMENICA
commerciante 3271

SALIDU FRANCESCO DI FRANCESCO
commerciante 3277

SALIDU GIUSEPPE
attore 3887

SALIDU OTTAVIA DI SALVATORE
commerciante 3271

SALIDU SALVATORE
consigliere comunale 263, 264

SALIS ANTIOCO
concorrente 216

SALIS EFISIO DI EFISIO
commerciante 3275

SALIS EFISIO FU NICOLÒ
commerciante 3277

SALIS GIOVANNI
membro commissione disciplina commercio 3238

SALIS GIOVANNINA
commerciante 3271

SALIS MARIANNICA FU NICOLINO
commerciante 3263

SALIS NICOLÒ
membro commissione disciplina commercio 3232

SALIS NICOLÒ DI NICOLÒ
commerciante 3271

SALIS NICOLÒ FU SEBASTIANO
commerciante 3263

SALIS SALVATORE DI NICOLÒ
commerciante 3277

SALIS SEBASTIANO
membro commissione disciplina commercio 3238, 3239

SALIS SEBASTIANO DI NICOLÒ
commerciante 3263

SANFELICE DONATO
concorrente 216

SANNA ARTURO
dottore, veterinario consorziale provvisorio 963

SANNA ASSUNTA FU RAIMONDO
commerciante 3271

SANNA DANTE
militare 2424

SANNA GIOVANNI MARIA DI PAOLO
commerciante 3275

SANTORO DOMENICO
militare 2374

SANTORO DOMENICO FU PIETRO
commerciante 3263

SANTORO PIETRO DI DOMENICO
commerciante 3277

SARGENTI ANGELO
appaltatore dazio consumo 1483

SASSU SALVATORE
carabiniere, delegato Carabinieri commissione marchiatura bestiame 3156

SATTA ANDREA FU PAOLO
commerciante 3275

SATTA ANTONIO
messo comunale 181

SATTA LINO PER LA SOC. AN. BICICLETTE BENOTTO
commerciante 3263

SCANO EDOARDO
professore, componente effettivo commissione elettorale mandamentale 1669, 1677, 1678

SCANO GIULIO
banditore accalappiacani provvisorio 212

SCANU DOLORETTA
levatrice 886, 887, 888, 894, 895, 896, 898

SCARDO CARMELA DI GIUSEPPE
commerciante 3277

SCHIRRU ANGELO
concorrente 217

SCHIRRU ANTIOCO DI ANTIOCO LUIGI
commerciante 3271

SCHIRRU ANTIOCO LUIGI
consigliere comunale 258, 459

SCHIRRU ANTONIO FU FRANCESCO
commerciante 3271

SCHIRRU FRANCESCO DI ANTONIO
commerciante 3263

SCHIRRU IGNAZIO
dottore professore, assessore effettivo 468

SCHIRRU LUIGIA DI ANTIOCO
commerciante 3271

SCHIRRU NICOLINO FU NICOLÒ
commerciante 3263

SCIASCIA CALOGERO DI GIUSEPPE
commerciante 3277

SCIASCIA GIUSEPPE FU CALOGERO
commerciante 3272, 3275

SCIASCIA LUIGI DI SALVATORE
commerciante 3275, 3277

SCIBILIA ATTILIO
consigliere comunale 261, 262, 263

SCIBILIA ATTILIO
assessore supplente 370, 371

SCIBILIA ATTILIO
componente commissione elettorale comunale 1670

SCIBILIA ATTILIO FU GAETANO
commerciante 3271, 3277

SCOGNAMILLO GIOVANNI
concorrente 218

SCOTTO ROSA
maestra, citata 3882

SCUGURGIA ANTONIA DI SEBASTIANO
commerciante 3263

SECCHI ANTONIO
componente supplente commissione elettorale mandamentale 1677

SECCHI ANTONIO
componente commissione elettorale mandamentale 1678, 1679, 1680

SECCHI BASILIO
appuntato, delegato Carabinieri commissione marchiatura bestiame 3156

SECCI CELESTINO
consigliere comunale 254, 255, 258, 459

SECCI CELESTINO
assessore effettivo 364

SECCI GIUSTINA FU GIUSEPPE
commerciante 3271

SENIS ACHILLE
consigliere comunale 259

SENIS ANGELO DI LUIGI
commerciante 3271

SENIS BARBARA DI LUIGI
commerciante 3271

SENIS BARBARINA
concorrente 215

SENIS EFISIO LUIGI
consigliere comunale 242, 243, 244, 245, 248, 249, 250, 251, 252, 253, 254, 255, 257, 258

SENIS EFISIO LUIGI
assessore supplente 361

SENIS EFISIO LUIGI
assessore effettivo 363

SENIS FRANCESCO
consigliere comunale 240, 241, 242, 243, 244, 245, 248, 249, 250

SENIS FRANCESCO
assessore effettivo 358, 359

SENIS GIUSEPPE
rappresentante consorzio veterinario 949

SENIS LUIGI DI LUIGI
commerciante 3263

SENIS LUIGI FU RAFAELE
commerciante 3263

SENIS MARCO LUIGI DI LUIGI

commerciante 3277

SENIS MARIO
guardia urbana provvisoria 213

SENIS MICHELE FU RAFAELE
commerciante 3263

SENIS NICOLA DI LUIGI
commerciante 3271

SENIS OTTAVIO DI MICHELE
commerciante 3263, 3269

SENIS PAOLA
maestra elementare 2794

SENIS SALVATORE
sindaco 235

SENIS SALVATORE
consigliere comunale 235, 236

SERPI ANGELINA
maestra elementare 2794

SERRA ALFIERI DI RAIMONDO
commerciante 3277

SERRA ANTONIO FU RAIMONDO
commerciante 3263

SERRA ANTONIO NOTO MAZZACURATI
commerciante 3263, 3269

SERRA DOMENICO FU SALVATORE
commerciante 3263

SERRA EFISIO
membro commissione disciplina commercio 3237

SERRA GAETANO
consigliere comunale 236, 237

SERRA GIOVANNA DI ANTONIO
commerciante 3269

SERRA GIULIA DI ANTONIO
commerciante 3269

SERRA GIUSEPPE
consigliere comunale 248, 249, 250

SERRA GIUSEPPE
assessore supplente 358

SERRA GIUSTA DI ANTONIO
commerciante 3269

SERRA GRAZIA FU ANTIOCO

commerciante 3269

SERRA MARIANNICA FU ANTIOCO
commerciante 3263

SERRA NICOLINO FU NICOLÒ
commerciante 3278

SERRA PAOLO FU ANDREA
commerciante 3263

SERRA RAIMONDO DI ANTONIO
commerciante 3277

SERRENTI COLITTI GESUINA
commerciante 3263

SERRENTI ERMINIO FU GIOVANNI
commerciante 3277

SERRENTI FRANCESCO DI SALVATORE
commerciante 3275, 3277

SERRENTI GIOVANNI CARMELO FU GIOVANNI
commerciante 3278

SERRENTI GIOVANNI DI ERMINIO
commerciante 3277

SERRENTI GIUSEPPINO FU ANTIOCO IGNAZIO
commerciante 3277

SERRENTI LUCIA DI SALVATORE
commerciante 3263, 3269

SERRENTI MARIA DI SALVATORE
commerciante 3269

SERRENTI MARIO FU GIUSEPPE
commerciante 3263

SERRENTI PINUCCIO FU GIUSEPPE
commerciante 3269

SERRENTI SALVATORE
commerciante 3263

SETTANNI FRANCESCO DI NICOLA
commerciante 3275, 3278

SEU VINCENZO
banditore 182

SGRÒ BARTOLOMEO
rappresentante consorzio veterinario 949, 950

SGROI FRANCESCA FU SALVATORE
commerciante 3269

SIDDI ANTIOCO
consigliere comunale 235

SIDDI FLAVIO DI GIUSEPPE
commerciante 3271

SIDDI GIULIO DI NICOLINO
commerciante 3278

SIDDI GIUSEPPA FU EFISIO
commerciante 3263, 3277

SIDDI GIUSEPPE DI ANTIOCO
commerciante 3269

SIDDI GRAZIA DI ANTIOCO IGNAZIO
commerciante 3269

SIDDI SALVATORE
reverendo, consigliere comunale 235, 236, 237, 238

SIDDI SALVATORE BENEDETTO FU NICOLÒ
commerciante 3269

SIDELI LIBERIO
concorrente 218

SIMONE NATALE
concorrente 218

SIMONETTI RICCARDO
ingegnere, progettista 2912

SIRCANA FRANCESCO LUIGI
consigliere comunale 235, 236, 237

SITÀ SEBASTIANO NICOLA DI GIUSEPPE
commerciante 3277

SITZIA ANTONIETTA DI GIUSEPPE
commerciante 3263

SITZIA ATTILIO
membro commissione disciplina commercio 3240, 3241, 3242, 3243

SITZIA ATTILIO DI GIOVANNI
commerciante 3263, 3269, 3277

SITZIA CANDIDO DI GIUSEPPE
commerciante 3263, 3278

SITZIA CLOTILDE DI GIUSEPPE
commerciante 3263

SITZIA DEMETRIO DI DEMETRIO
commerciante 3269, 3277

SITZIA ERCOLE DI GIOVANNI
commerciante 3263

SITZIA GIOVANNI
componente commissione elettorale mandamentale 1680

SITZIA GIOVANNI FU GIOVANNI
commerciante 3263

SITZIA IOLANDA DI GIOVANNI
commerciante 3263

SITZIA VIRGILIO DI DEMETRIO
commerciante 3263

SODDU ANTIOCO LUIGI
militare 2213

SORACE ANTONIO DI GIUSEPPE
commerciante 3271

SORACE CATERINA DI GIUSEPPE
commerciante 3263

SPANU DARIO DI TOMASO
commerciante 3269, 3277

SPIGNESI SILVERIO
vicesegretario politico commissione disciplina commercio 3234, 3235

SPINA CALOGERO FU VITO
commerciante 3269, 3275

SPINOSA GIACINTO DI FILIPPO
commerciante 3277

STERI ANTONIO
consigliere comunale 263, 264

STERI ANTONIO
assessore supplente 371, 372, 373, 374

STERI ANTONIO
membro commissione disciplina commercio 3237

STERI AUGUSTO DI MICHELE
commerciante 3277

STERI EMANUELE
militare 2413

STERI GIUSEPPE DI ANTIOCO
commerciante 3275, 3277

STERI IOSINA
concorrente 217

STERI MICHELE FU GIUSEPPE
commerciante 3269, 3277

STERI NICOLINO
citato 3867

STERI SALVATORE
custode delle carceri 183

STERI SALVATORE DI SALVATORE
commerciante 3263

SUDANO AGRIPPINO FU AGRIPPINO
commerciante 3277

SULAS ANTIOCO LUIGI DI NICOLÒ
commerciante 3278

SULAS ANTONIO DI ANTIOCO
commerciante 3263

SULAS COSTANZA
citata 3864

SULAS GIOVANNI
consigliere comunale 259

SUSA EMILIA
maestra elementare 2794

SUSINI GIUSEPPE
sindaco 245

SUSINI GIUSEPPE
sindaco 246

SUSINI GIUSTINA FU OVIDIO
commerciante 3269

SUSINI GRILLO GIUSEPPE
assessore effettivo 356

SUSINI OVIDIO
concorrente 218

SUSINI OVIDIO
consigliere comunale 245, 246, 248

SUSINI OVIDIO
segretario comunale 253, 254, 255, 256

SUSINI SALVATORE
ragioniere - vicesegretario comunale 161, 259, 460, 461, 462, 463, 465, 466

SUSINI SALVATORE
consigliere comunale 236, 237, 238

SUSINI SALVATORE
sindaco 239

SUSINI SALVATORE
assessore effettivo 356

SUSINI SALVATORE
assessore supplente 236

SUSINI SALVATORE
rappresentante consorzio veterinario 948

SUSINI STEFANO
ragioniere, commissario prefettizio 468

SUSINI STEFANO
ragioniere, sindaco 468

SUSINI STEFANO
commissario prefettizio, presidente commissione disciplina commercio 3236

SUSINI STEFANO
sindaco, presidente commissioni disciplina commercio 3237

TARDINI SALVATORE
consigliere comunale 239, 240, 241, 242, 243, 244, 245, 246, 247, 248, 249, 250, 251, 252, 253

TARDINI SALVATORE
consigliere comunale 260, 261

TARDINI SALVATORE
assessore effettivo 356, 357, 358, 359, 360

TARDINI SALVATORE
assessore supplente 357

TARDINI SALVATORE FU SALVATORE
commerciante 3269

TARQUINI ANTONIO
maestro elementare, citato 2645

TASSINARI RENZO
dottore veterinario, concorrente 962

TELLINI ANDREA
consigliere comunale 238, 239

TIRAGALLO ANTONIO DI GIUSEPPE
commerciante 3263

TOCCI GIOVANNI
avvocato, sindaco 261

TOCCI GIOVANNI
avvocato, sindaco 262

TOCCI GIOVANNI
avvocato, sindaco 263

TOCCI GIOVANNI
sindaco 469

TOCCI GIOVANNI
avvocato, componente commissione elettorale mandamentale 1678

TOCCI GIOVANNI

sindaco, presidente commissione elettorale comunale 1670

TOCCI GIOVANNI
segretario politico commissione disciplina commercio 3232, 3233, 3234

TOCCI GIOVANNI
sindaco, presidente commissione disciplina commercio 3243, 3244, 3245, 3246, 3247

TOCCI GIOVANNI
sindaco, presidente commissione marchiatura bestiame 3156

TOCCI GREGORIO
cavaliere, commissario prefettizio 460, 461

TOCCI GREGORIO
podestà, consigliere asilo 461, 462, 3884

TOCCO FELICE DI PIETRO
commerciante 3263

TORO COSTANZO
consigliere comunale 263, 264

TORO COSTANZO
componente supplente commissione elettorale comunale 1670

TORO DOMENICO
consigliere comunale 235

TOXIRI GIUSEPPE
appaltatore esattoria 509

TOXIRI GIUSEPPE
citato 3864

TREVISAN IRMA
levatrice 881, 882, 883, 891, 892

TRULLU ANTONIETTA DI EFISIO
commerciante 3263

TRULLU CARMELA
commerciante 3263

TRULLU EFISIO DI EFISIO
commerciante 3269

TRULLU GIOVANNI FU GIOVANNI
commerciante 3263

TRULLU MARIO GIOVANNI
militare 2372

TRULLU MARIO GIOVANNI DI GIOVANNI
commerciante 3269

TRULLU PEPPINO DI PEPPINO
commerciante 3269

TRULLU PIETRO DI SALVATORE

commerciante 3263

TRULLU SALVATORE DI GIOVANNI
commerciante 3269

TUBARCHI AMALIA
levatrice condotta 184

UCCHEDDU EMANUELA DI VINCENZO
commerciante 3263

UCCHEDDU GIOVANNI FU GIUSEPPE
commerciante 3263

URAS ANTONICA FU SALVATORE
commerciante 3269

URAS PEPPINO
citato 3863

USAI ALBINA
scrivana 185

USAI GIOVANNI
militare 2265

USAI MARIA CHIARA FU GIUSEPPE
commerciante 3269

USAI MARIANNICA DI GIOVANNI
commerciante 3263

USAI RAFAELA FU RAFFAELE
commerciante 3269

USELI LEONARDO
concorrente 218

VACCA ANTONIETTA DI EMANUELE
commerciante 3263

VACCA CARMELA DI ANTONIO
commerciante 3263

VACCA EMANUELE
consigliere comunale 259

VACCA EODE DI NICOLÒ
commerciante 3275

VACCA MARIO DI EMANUELE
commerciante 3263

VACCA SALVATORE FU GIUSEPPE
commerciante 3263

VACCA SILVESTRINO
militare 2368

VALDES ATTILIO
consigliere comunale 258, 459

VALDES ATTILIO
assessore effettivo 458

VALDES FEDELE
consigliere comunale 259

VALDES NICOLINO FU NICOLÒ
commerciante 3269

VALENTINI VALENTINO
concorrente 218

VALLEBONA CARLO
elettore 116

VALLEBONA GIOVANNI DI NICOLA
commerciante 3269

VALLEBONA ONORATO
consigliere comunale 253, 255, 256, 257, 258

VALLEBONA ONORATO
consigliere comunale 241, 242, 243, 245, 246, 247, 248, 249, 250, 251, 254

VALLEBONA ONORATO
assessore supplente 360

VALLEBONA ONORATO
assessore effettivo 358, 363

VALLEBONA PIERINA
convenuto 518

VALLONE GAETANO
comandante stazione Carabinieri, delegato Carabinieri commissione marchiatura bestiame 3156

VARGIU ANTONIO FU FRANCESCO
commerciante 3263

VARGIU NICOLINO FU FRANCESCO
commerciante 3269

VAROLI MARIO FU ANTONIO
commerciante 3269

VASSALLO MARIO
componente effettivo commissione elettorale mandamentale 1677

VECCHI VALENTINA
levatrice 888, 898

VECCHIARINI GIOVANNI
concorrente 218

VISCONTI PIETRO
segretario comunale, reggente 155, 260, 261, 468

VISCONTI PIETRO
segretario comunale 1669

VISCONTI PIETRO
segretario comunale, segretario commissione elettorale comunale 1669, 3238, 3239, 3240

VITALI GIOVANNI
concorrente 218

ZANINI INNOCENTA DI ATTILIO
commerciante 3275

ZOLO MASSIMO
comandante carabinieri, membro commissione disciplina commercio 3237

ZONZA FRANCESCO
consigliere comunale 254, 255

ZONZA FRANCESCO
maestro, citato 3882

ZUCCA ANTONIO
medico, medico delegato di porto 3887

INDICE DEI NOMI DI ENTE

A.CA.I.
mittente 3884

ALLEANZA SOCIALISTA
mittente 3887

AMMINISTRAZIONE ECCLESIASTICA
contraente 1127

AMMINISTRAZIONE POSTE E TELEGRAFI
mittente e destinatario 2994

AMMINISTRAZIONE PROVINCIALE
destinatario 1112

AMMINISTRAZIONI DEI MONTI DI SOCCORSO
citato 3875

ANTIOCHENSELETTRA
società di calcio 2818

ASILO INFANTILE CONCORDIA
contraente 2515

ASILO INFANTILE CONCORDIA
citato 2516

ASILO INFANTILE GEN. CARLO SANNA
citato 3034

ASSOCIAZIONE DEI COMUNI DELLA PROVINCIA DI CAGLIARI
destinatario 10

ASSOCIAZIONE GENERALE DEGLI OPERAI
citato 3877

ASSOCIAZIONE MUTILATI E INVALIDI DI GUERRA
destinatario 3886

ASSOCIAZIONE MUTILATI E INVALIDI DI GUERRA
citato 2412

ASSOCIAZIONE NAZIONALE COMBATTENTI E REDUCI
2423

ASSOCIAZIONE PRO LOCO
mittente 3887

AZIENDA CARBONI ITALIANI
3906

BANCO DI SARDEGNA
destinatario 1523

BIBLIOTECA BRUNO DANERO
biblioteca comunale 2813

BIBLIOTECA DE AMICIS
biblioteca comunale 2813

CANCELLERIA VESCOVILE
mittente 3863

CAPITANERIA DI PORTO
mittente 2380, 3887

CAPITANERIA DI PORTO
citato 3004

CASSA DEGLI INVALIDI DELLA MARINA MERCANTILE
mittente 3871

CASSA DI CREDITO AGRARIO
citato 3884

CASSA DI PREVIDENZA DEI DIPENDENTI DEGLI ENTI LOCALI
destinatario 135, 150, 152

CASSA DI PREVIDENZA DEI DIPENDENTI DEGLI ENTI LOCALI
citato 138, 149, 163

CASSA DI RISPARMIO DI CAGLIARI
citato 1520

CASSA PROVINCIALE DI CREDITO AGRARIO
mittente 3883

CENTRO REGIONALE ANTIMALARICO
oggetto della pratica 928

CINEMA ARENA SAVOIA
oggetto della pratica 3902

CINEMA GARIBALDI
oggetto della pratica 3901

CINEMA PARODI
oggetto della pratica 3900

CINEMA SAVOIA
oggetto della pratica 3902

CIRCOLO A.C.L.I.
mittente 3885

CIRCOLO D'ISPEZIONE DEL CATASTO DI CAGLIARI
mittente 7

COMANDO DICAT
mittente 3884

COMANDO MILITARE MARITTIMO AUTONOMO
mittente 3885

COMITATO "PRO ERIGENDO OSPEDALE DI SANT'ANTIOCO"
oggetto della pratica 722

COMITATO "SORELLE DELLA DOPPIA CROCE"
citato 723, 724

COMITATO PER LE FESTE
mittente 1948

COMITATO PROVINCIALE ANTIMALARICO
mittente 927

COMITATO SINDACI SULCIS
mittente 230

COMMISSIONE CENSUARIA COMUNALE
mittente 7, 1507, 1508, 1509, 1510, 1511, 1512, 1513

COMMISSIONE COMUNALE DI 1ª ISTANZA
citato 1476

COMMISSIONE COMUNALE DI CENSIMENTO
mittente 3722, 3724

COMMISSIONE COMUNALE PER I LAVORATORI AGRICOLI
mittente 541

COMMISSIONE COMUNALE PER LA DISCIPLINA DEL COMMERCIO
mittente 3232, 3233, 3234, 3235, 3236, 3237, 3238, 3239, 3240, 3241, 3242, 3243, 3244, 3245, 3246, 3247, 3248, 3249, 3250, 3251, 3275

COMMISSIONE COMUNALE PER LA MARCHIATURA DEL BESTIAME
mittente 3156

COMMISSIONE DI VIGILANZA PER IL CENSIMENTO
3723

COMMISSIONE DISCIPLINA PREZZI
mittente 3294

COMMISSIONE ELETTORALE COMUNALE
117, 118, 123, 1669, 1670, 1671, 1677

COMMISSIONE ELETTORALE MANDAMENTALE
1673, 1674, 1675, 1676, 1677, 1678, 1679, 1680, 1681, 1682, 1793, 1807

COMMISSIONE MILITARE DEL DISTRETTO DI CAGLIARI
mittente 2404

COMMISSIONE MILITARE DEL DISTRETTO DI CAGLIARI
mittente 2405

COMMISSIONE PER LA REVISIONE STRAORDINARIA DELLE TASSAZIONI DEGLI ELENCHI
citato 3144

COMMISSIONE PER LE CORTI D'ASSISE
nomina giurati 236

COMMISSIONE PROVINCIALE PER L'ARTIGIANATO

citato 3227

COMUNITÀ ARTIGIANI
destinatario 2794

CONSERVATORIA DELLE IPOTECHE
mittente 1114, 1115, 1515

CONSIGLIO PROVINCIALE SCOLASTICO
mittente 2794

CONSORZI RIUNITI PER LA BONIFICA DEL BASSO SULCIS
mittente 2794

CONSORZIO ACQUEDOTTI DEL SULCIS
mittente 2968

CONSORZIO AGRARIO PROVINCIALE SEZ. SANT'ANTIOCO
attività commerciale 3265

CONSORZIO ESATTORIALE
1566

CONSORZIO VETERINARIO
contraente 147

CONSORZIO VETERINARIO
citato 947

CONSORZIO VETERINARIO
969, 970, 971, 972, 973, 974, 975, 976, 977, 978, 979, 980, 981, 982, 983, 984, 985, 986, 987, 988, 989, 990, 991, 992

CONSORZIO VETERINARIO
citato 948

COOP. PESCATORI
citato 3886

COOPERATIVA ARTIGIANI CONCORDIA
attività commerciale 3265

COOPERATIVA ARTIGIANI SARDI
attività commerciale 3261

COOPERATIVA LA POPOLARE
attività commerciale 3261

COOPERATIVA PESCATORI SULCIS
oggetto della pratica 3150

COOPERATIVE FOR AMERICAN REMITTANCES TO EVERYWHERE
mittente 617

CORTE D'APPELLO
mittente 3863

CORTE D'ASSISE
1901, 1902, 1903, 1904, 1905

CREDITO AGRARIO INDUSTRIALE SARDO
appaltatore esattoria-tesoreria 1525

CREDITO AGRARIO INDUSTRIALE SARDO
contraente 1522

CREDITO FONDIARIO SARDO
mittente 2794

CROCE ROSSA ITALIANA
citato 2421

CROCE ROSSA ITALIANA
destinatario 2618

DIREZIONE DIDATTICA
mittente 2794

DIREZIONE DIDATTICA GOVERNATIVA
mittente 3883

DISTRETTO MILITARE
mittente 157, 166, 171, 181, 189

DITTA ARGIOLAS FRANCESCO & USAI SALVATORE
attività commerciale 3260

DITTA ARGIOLAS LUIGI & PINTUS PIERINO
attività commerciale 3261

DITTA ASTE & FERRALASCO
attività commerciale 3260

DITTA BALIA BRUNO & CALABRÒ BRUNO
attività commerciale 3261

DITTA COSSU ATTILIO & PINNA FRANCESCO
attività commerciale 3261

DITTA DESSÌ PIETRO & FRATELLI
attività commerciale 3265

DITTA EREDI GARAU ROMBI GIUSEPPE
attività commerciale 3271

DITTA FOIS GIOVANNI & MURA GIUSEPPE
attività commerciale 3268

DITTA FRATELLI GALLUS
contraente 1011

DITTA FRATELLI MARONGIU GALLUS
attività commerciale 3268

DITTA GALLUS SILVIO & FRATELLO
attività commerciale 3268

DITTA GARAU SALVATORE & ARGIOLAS ATTILIO
attività commerciale 3268

DITTA IMPERA ROSSI MARIA
attività commerciale 3267

DITTA LA NAVALIA DI FRANCESCO FERRETTI
attività commerciale 3268

DITTA LUSCI FRANCESCO & RAGAZZO CESARE
attività commerciale 3267

DITTA LUXORO GIGLIO & FRATELLO
attività commerciale 3267

DITTA MARONGIU MARIO & OTTAVIO
attività commerciale 3264

DITTA MATTA MARIA & AGUS MARIA GIOVANNA
attività commerciale 3264

DITTA PIRAS PIETRO E ANTONIO & MARIANI EMANUELE
attività commerciale 3262

DITTA PITZUS VINCENZO
attività commerciale 3262

DITTA URAS SALVATORE & PINNA MARIUCCIA
attività commerciale 3269

DITTA VARGIU NICOLINO & TRULLU EFISIO
attività commerciale 3263

DOPOLAVORO
citato 3884

ENTE NAZIONALE PER LA DISTRIBUZIONE DEI SOCCORSI ALL'ITALIA
mittente 617

ESATTORIA CONSORZIALE
1538

FEDERAZIONE ITALIANA BIBLIOTECHE POPOLARI
mittente 2794

FEDERAZIONE NAZIONALE FASCISTA DELLE CASSE MUTUE PER IL LAVORATORI DELL'INDUSTRIA
contraente 468

FOSCOLIANO EMMA & DIANA EMMA
attività commerciale 3268

GENIO CIVILE
citato 2947

GIUNTA PROVINCIALE AMMINISTRATIVA
1475

GUARDIA DI FINANZA
mittente 1813, 3885

GUARDIA DI FINANZA
citato 2309

I.C.A.S.
citato 3885

IMPRESE ELETTRICHE MERIDIONALI SARDE
citato 31

IMPRESE ELETTRICHE MERIDIONALI SARDE
contraente 2988

IMPRESE ELETTRICHE MERIDIONALI SARDE
mittente 3884

INTENDENZA DI FINANZA
mittente 3887

INTENDENZA PROVINCIALE DI IGLESIAS
mittente 1005

ISTITUTO CENTRALE DI STATISTICA
mittente 3226, 3720, 3723, 3725

ISTITUTO FASCISTA AUTONOMO CASE POPOLARI
contraente 1115

ISTITUTO GEOGRAFICO MILITARE
mittente 3887

ISTITUTO NAZIONALE PER L'ASSICURAZIONE CONTRO GLI INFORTUNI SUL LAVORO
mittente 3205, 3887

ISTITUTO NAZIONALE PREVIDENZA SOCIALE
mittente 144, 3221, 3223, 3885

L'ISOLA
quotidiano sardo 3404

LA DAZIARIA
appaltatore imposte di consumo 1492

MINISTERO DEI LAVORI PUBBLICI
mittente 3887

MINISTERO DEL TESORO
destinatario 2425

MINISTERO DEL TESORO
mittente 963

MINISTERO DELL'AFRICA ITALIANA
mittente 166

MINISTERO DELL'INTERNO
mittente 123

MINISTERO DELLA GUERRA
mittente 3883, 3884

MINISTERO DELLA GUERRA
citato 2411

MINISTERO DELLA MARINA
destinatario 2956

MINISTERO DELLE CORPORAZIONI
mittente 3884

MINISTERO DELLE FINANZE
destinatario 2424

MINISTERO DELLE FINANZE
mittente 3886, 3887

MINISTERO PER LE ARMI E MUNIZIONI
destinatario 3882

MOVIMENTO SOCIALE ITALIANO
mittente 3885

MUNICIPIO DI IGLESIAS
citato 1006

OPERA NAZIONALE DOPOLAVORO
citato 2813

OPERA NAZIONALE ORFANI DI GUERRA
mittente 2416

OPERA PRO ORIENTE
destinatario 1816

OSPEDALE ANTITUBERCOLARE DI CAGLIARI
mittente 181

OSPEDALE CIVILE DI CAGLIARI
citato 204

OSPEDALE SANTA BARBARA
citato 721

PARTITO MONARCHICO POPOLARE
mittente 943

PARTITO NAZIONALE FASCISTA
citato 3884

PATRONATO SCOLASTICO
citato 2700

PINNA CHERCHI GIUSEPPE & EMANUELA
attività commerciale 3262

PINNA EFISIO & CRASTUS RAFFAELE
attività commerciale 3262

PINNA GIUSEPPE & LAI LIVIA
attività commerciale 3262

PREFETTURA

mittente 123, 2424, 2941, 3144, 3884

PREFETTURA
destinatario 208, 3886

PREFETTURA
mittente e destinatario 13

PREFETTURA
citato 2947

PRETURA
oggetto della pratica 193, 1878, 1879, 1880, 1881, 1882, 3883, 3887

PRETURA
contraente 3864

PRETURA
mittente 3584

PROVVEDITORATO ALLE OPERE PUBBLICHE
citato 2947

QUESTURA
mittente 3882, 3883

REGIA CONSULTA ARALDICA
destinatario 12

REGIA DOGANA
mittente 2794

REGIA GUARDIA DI FINANZA
contraente 1131

REGIA GUARDIA DI FINANZA
mittente 2418

REGIA GUARDIA DI FINANZA DI MARE
citato 3032

REGIA PREFETTURA
destinatario e mittente 1128

REGIA PREFETTURA
mittente 2889

REGIA SCUOLA TECNICA "ALBERTO LAMARMORA" DI IGLESIAS
mittente 116

REGIO GINNASIO "SIOTTO PINTOR" DI CAGLIARI
mittente 116

REGIO TRIBUNALE CIVILE
mittente 3884

REGIONE SARDEGNA
destinatario 16

S.A.T.A.S.

mittente 3882

SCUOLA DI AVVIAMENTO PROFESSIONALE
citato 14

SCUOLA DI AVVIAMENTO PROFESSIONALE
oggetto della pratica 2806

SCUOLA DI AVVIAMENTO PROFESSIONALE
200, 215

SCUOLA DI VITICOLTURA E D'ENOLOGIA
citato 2794

SCUOLA MEDIA PRIVATA
oggetto della pratica 2805

SCUOLA MEDIA STATALE
oggetto della pratica 2805

SCUOLA TECNICA COMMERCIALE
oggetto della pratica 2807

SOCIETÀ ANONIMA RISCOSSIONE IMPOSTE
appaltatore imposte di consumo 1492, 1493, 1499

SOCIETÀ DI S.PIETRO
citato 1949

SOCIETÀ DI S.PIETRO
mittente 3883

SOCIETÀ ELETTRICA DI CARLOFORTE
mittente 3882

SOCIETÀ ELETTRICA SULCITANA
contraente 459

SOCIETÀ ESSO STANDARD
mittente 3887

SOCIETÀ MINERARIA CARBONIFERA SARDA
mittente 230

SOCIETÀ SARDA PIBIGAS A.R.L.
attività commerciale 3266

SOCIÉTÉ ANONIME DES MINES DE MALFIDANO
destinatario 3869

SOTTOPREFETTURA
mittente 123, 1123, 3866, 3882, 3883, 3884

SOTTOPREFETTURA
destinatario 1664

TESORERIA CONSORZIALE
mittente 1307

TRIBUNALE CIVILE
mittente 3884, 3887

TRIBUNALE DI CAGLIARI
3873

UFFICIO DEL REGISTRO
mittente 3884

UFFICIO DISTRETTUALE DELLE IMPOSTE DIRETTE
mittente 1112

UFFICIO TECNICO ERARIALE
mittente 1116, 1464, 1516, 1517

UFFICIO TECNICO ERARIALE
destinatario 1512

UNIONE NAZIONALE PROTEZIONE ANTIAEREA
citato 2419

UNIONE SPORTIVA S.ANTIOCO
società di calcio 2818

UNITED NATIONS RELIEF AND REHABILITATION ADMINISTRATION
615, 616

VESPA CLUB
mittente 3887

VICECONSOLATO DI SPAGNA
mittente 3884

INDICE DEI NOMI DI LUOGO

ACQUACADDA
citato 3883

AFRICA
citato 3813

ARBUS
citato 152

ARCU S.MARIA
citato 3883

ASILO NIDO
oggetto della pratica 2802

ASILO NIDO
oggetto della pratica 2803

BAIA DI SANT'ANTIOCO
citato 2953, 2954, 3884

BATTERIA SOGLIUZZO
oggetto della pratica 1121

BINGISCEDDA
citato 1113

BUGGERRU
citato 3869

CAGLIARI
citato 2794, 2944, 2945, 3884, 3886

CALASETTA
citato 7

CALASETTA
citato 459, 947, 1110, 1307, 1677, 1722, 1723, 1724, 1725, 1726, 1727, 1728, 1729, 1730, 1731, 1770, 1793, 1807, 1933, 1934, 1935, 1936, 1937, 1938, 1939, 1940, 1941, 1942, 1943, 1944, 1945, 2899, 2902, 2907, 2937, 2942, 3882

CANNAI
citato 235

CANONICA
oggetto della pratica 1108

CAPO TEULADA
citato 3887

CAPOTERRA
citato 2889

CARBONIA
citato 153, 1677, 1698, 1879, 2959

CARGEGHE
citato 3884

CARLOFORTE
citato 947, 1677, 1733, 1734, 1735, 1736, 1737, 1738, 1739, 1740, 1741, 1742, 1743, 1793, 1807, 2954, 3882, 3884, 3885

CARLOFORTE
oggetto della pratica 3883

CASA COMUNALE
oggetto della pratica 3030

CASA COMUNALE
oggetto della pratica 13

CASA MADRE DEL MUTILATO DI GUERRA
oggetto della pratica 3886, 3887

CASA POPOLARI CASTEL CASTRO
oggetto della pratica 3047

CASE POPOLARI
oggetto della pratica 3041

CASE POPOLARI
oggetto della pratica 3042

CASE POPOLARI
oggetto della pratica 3044

CASE POPOLARI
oggetto della pratica 3045

CASE POPOLARI
oggetto della pratica 3002

CASE POPOLARI A.CA.I.
oggetto della pratica 3043

CASE POPOLARI VIALE TRENTO
oggetto della pratica 3046

CASERMA DEI CARABINIERI A CAVALLO
oggetto della pratica 1112

CASTEDDU DE CRASTU
citato 2816

CATTEDRALE ED EPISCOPIO
oggetto della pratica 3881

CHIESA DI S.ANTIOCO MARTIRE
citato 1952

CHIESA DI S.PIETRO
oggetto della pratica 1950, 1951

CHIESA PARROCCHIALE S.ANTIOCO MARTIRE
citato 1947

CHIESA S.MARIA GORETTI
oggetto della pratica 1953, 1954, 2954, 2959, 3723, 3883, 3885, 3887

CONTRADA FORTINO
citato 1507

FORTEZZA PONTI MANNU
oggetto della pratica 1109, 3032

GIBA
citato 3883

GOLFO DI PALMAS
citato 2954, 2959, 3723, 3883, 3885, 3887

GOLFO DI TEULADA
citato 3885, 3887

GOLFO PALMAS
citato 247, 248

GONNESA
citato 1677, 1698

GUSPINI
citato 2889

IGLESIAS
citato 2794, 3882

IS FUNTANEDDAS
oggetto della pratica 426

IS FUNTANEDDAS
citato 2956, 3875

IS PIRISCEDDUS
citato 1125

IS PONTIS
oggetto della pratica 1106

IS PRUINIS
citato 1128, 1132, 3014, 3016

LUNGOMARE CRISTOFORO COLOMBO
citato 2905

MALADROXIA
citato 3014, 3015

MARINA
citato 2959

MASULLAS
citato 150

MOBILIFICIO CONCORDIA
oggetto della pratica 3027

MOGORO
citato 150

MONASTIR
citato 154

MONTE CRESIA
citato 1132

MONTECRESIA
citato 3883

MUSEI
citato 3885

ORISTANO
citato 3887

OSILO
citato 3884

OZIERI
citato 3883

PALMAS SUERGIU
citato 7

PALMAS SUERGIU
citato 146, 151, 152, 247, 1517, 1677, 1770, 1793, 1933, 1934, 1935, 1936, 1937, 1938, 1939, 1940, 1941, 1942, 1943, 1944, 1945, 2900, 3863

PIAZZA ELENA
citato 2907

PIAZZA FUNTANA NOA
oggetto della pratica 2919

PIAZZA IS SOLUS
oggetto della pratica 2919

PIAZZA IS SOLUS
citato 2965

PIAZZA MUNICIPIO
oggetto della pratica 2950

PIAZZA PARROCCHIA
citato 14, 2999

PIAZZA UMBERTO I
citato 1949, 2972

PIAZZA UMBERTO I
oggetto della pratica 2949

PONTE DI PALMAS
citato 3882

PONTE DI SANTA CATERINA
oggetto della pratica 1812

PONTE GRANDE
oggetto della pratica 2953

PONTE MANNU
citato 1131

PONTI
citato 2937, 3004

PONTI MANNU
citato 2418

PORTO BOTTE
citato 3869

PORTOSCUSO
citato 1677, 1698

PUNTA SPERONE
citato 2925

RIONE GROTTE
citato 3044

S'ACQUA DE SU CARDU
citato 1132

SA BARRA
oggetto della pratica 2962

SA MARINA
oggetto della pratica 1106

SA RIARGIU
citato 2962

SA SALINA DE IS ANIMAS
oggetto della pratica 3863

SA SALINA DE SU CADELANU
oggetto della pratica 1111

SAN GAVINO
citato 3882

SAN GIOVANNI SUERGIU
oggetto della pratica 8

SAN GIOVANNI SUERGIU
citato 1307, 1745, 1746, 1747, 1748, 1749, 1750, 1751, 1752, 1753, 1754, 1755, 1756, 1807, 2893

SANLURI
citato 150

SANTA CATERINA
citato 1145, 2900, 2902, 2998

SANTADI
citato 3877

SARDEGNA MERIDIONALE
citato 941

SCUOLE ELEMENTARI DI VIA DANTE
oggetto della pratica 2800

SCUOLE ELEMENTARI IN CORSO VITTORIO EMANUELE
oggetto della pratica 14, 178, 2798, 2947

SCUOLE ELEMENTARI XXIV MAGGIO
oggetto della pratica 2799

SEMAFORO
oggetto della pratica 3000

SERBARIU
citato 1770, 1942, 1943, 1944, 1945

SILIQUA
citato 2942, 3883

SINNAI
citato 151

SPIAGGIA IS FUNTANEDDAS
citato 3884

SPIAGGIA SANTA CATERINA
citato 2894

STRADA BEGA GIOMITRI
citato 2904

STRADA BEGA MARRONIS
oggetto della pratica 2928

STRADA CANNAI
oggetto della pratica 2928

STRADA CANNAI
citato 2930

STRADA CAPO SPERONE
citato 2904

STRADA CRABI PABILONGU
citato 3886

STRADA IS CARALETTUS
oggetto della pratica 2928

STRADA IS MACCIONIS
oggetto della pratica 2928

STRADA IS PIRISCEDDUS
oggetto della pratica 2927

STRADA IS SENIS
oggetto della pratica 2928

STRADA MALADROXIA
oggetto della pratica 2931

STRADA PER CALASETTA
oggetto della pratica 2975

STRADA PUNTA SPERONE
oggetto della pratica 3000

STRADA S'EGA DEI LUAS
citato 3886

STRADA SA BARRA
oggetto della pratica 2927

STRADA SA SCROCCA
oggetto della pratica 2928

STRADA SA SCROCCHITTA
oggetto della pratica 2930

STRADA SEMAFORO PUNTA SPERONE
oggetto della pratica 3882

STRADA SU CARDU
oggetto della pratica 2928

STRADA SU GIRILI DE GION PAU
oggetto della pratica 2929

STRADA SU PRANU
citato 1134, 1458

STRADA SU PRANU
oggetto della pratica 2927

STRADA TONNARA
oggetto della pratica 2932

STRADA TRIGA
oggetto della pratica 2928

STRADA TRIGA
citato 2930

STRADA VICINALE SU PRANU
oggetto della pratica 2926

SU BURRONI
citato 3883

SU FORTINU
oggetto della pratica 1110

SU NARBONI
citato 1132

SU PLANU
citato 235, 2962, 3005

SU PRUINI
citato 235

SULCIS
citato 462, 2794, 2942, 2943, 2967, 2969, 2984, 3887

TRATALIAS
citato 1307, 1677, 1758, 1759, 1760, 1761, 1762, 1763, 1764, 1765, 1793, 1805, 1807, 1942, 1943, 1944, 1945, 2968

TRIGA
citato 235

USSANA
citato 154

VARIANTE PONTE ROMANO
oggetto della pratica 2937

VIA BACCARINI
oggetto della pratica 2915

VIA BELVEDERE
oggetto della pratica 2911

VIA BOLZANO
citato 1879

VIA BORGO SOLCI
oggetto della pratica 2912

VIA CAIROLI
oggetto della pratica 2911

VIA CALASETTA
oggetto della pratica 2927

VIA CALASETTA
oggetto della pratica 2911

VIA CAVOUR
oggetto della pratica 2914, 2919

VIA CAVOUR
citato 1106, 2957

VIA CAVOUR
oggetto della pratica 2911

VIA CAVOUR
oggetto della pratica 2912

VIA DANTE
citato 1114

VIA ELEONORA D'ARBOREA
oggetto della pratica 2918, 2919

VIA ELEONORA D'ARBOREA
oggetto della pratica 2911

VIA GARIBALDI
oggetto della pratica 2910, 2914, 2919

VIA GARIBALDI
oggetto della pratica 2911

VIA NAZIONALE
oggetto della pratica 3006

VIA PERRET
oggetto della pratica 2917

VIA PERRET
citato 3003

VIA PETRARCA
oggetto della pratica 2911

VIA PETRARCA
oggetto della pratica 2912

VIA PIAVE
oggetto della pratica 2917

VIA REGINA MARGHERITA
oggetto della pratica 2918

VIA REGINA MARGHERITA
oggetto della pratica 2911

VIA REGINA MARGHERITA
oggetto della pratica 2912

VIA ROMA
oggetto della pratica 2919

VIA SALIS
oggetto della pratica 2914

VIA TORQUATO TASSO
oggetto della pratica 2911

VIA TORQUATO TASSO
oggetto della pratica 2912

VIA VERDI
oggetto della pratica 2911

VIA VERDI
oggetto della pratica 2912

VIALE FRA IGNAZIO
oggetto della pratica 2919

VIALE TRENTO
oggetto della pratica 2919, 3007

VIALE TRIESTE
oggetto della pratica 2913

VICO ARIOSTO E SUE TRAVERSE
oggetto della pratica 2912

VICO PERRET
oggetto della pratica 1117

VILLAMASSARGIA
oggetto della pratica 179

VILLAMASSARGIA
citato 3885